اطلاعات

۳۶ صفحه

تکشماره ۲۰ ریال

چهارشنبه ۹ بهمن ماه ۱۳۶۴ ـ ۱۸ جمادی الاول ۱۴۰۶ ـ ۲۹ ژانویه ۱۹۸۶ ـ شماره ۱۷۸۰۲

اسامی قبول شدگان کنکور سراسری (الف تا س) فردا در اطلاعات منتشر می شود

در صفحه ۲

رهبران جناح های سیاسی لبنان خواستار استعفای فوری امین جمیل از ریاست جمهوری شدند

به عقیده ناظران سیاسی در حال حاضر سوریه ترجیح داده است که جمیل را تنها از طریق سیاسی تحت فشار قرار داده و از توسل به نیرو های نظامی خودداری کند .

در صفحه ۲۰

در منطقه آبیان ـ ۳۰ کیلومتری شرق عدن

آخرین مواضع طرفداران «علی ناصر محمد» توسط نیروهای مسلح یمن جنوبی درهم شکسته شد

در صفحه ۲۰

رئیس جمهور در دیدار با فرماندهان و مسئولین پایگاههای منطقه یك ثارالله سپاه پاسداران

موج گسترش پیام و حرکت انقلاب اسلامی تهدیدی حقیقی برای استکبار جهانی است

نفس حضور مردم در نظام، مرعوب کننده دشمن و امید دهنده دوستان است و این مساله را باید دست کم نگرفت

اگر درمیان ملتهای مستضعف حضور پیداکنیم ، این تهدیدی برای استکبار جهانی به شمار می رود

★ راه‌انداختن یک‌ناوگان آمریکایی به سوی خلیج «سرت» و یا حضور یک ناوگان دیگر در اطراف‌خلیج فارس و هشدار دادن به هواپیماها که نزدیک این ناوگان نیایند ، نظامهای انقلابی و نظام جمهوری اسلامی ایران را مرعوب نخواهد کرد .

اگر علقه‌عاطفی میان سپاه و مردم کم شود، کارآیی سپاه اندك خواهدشد

در صفحه ۳

★ توسط آیت‌الله جنتی دبیر شورای هماهنگی تبلیغات اسلامی

برنامه‌های ویژهٔ بزرگداشت دهه فجر انقلاب اسلامی اعلام شد

طرح فجر توسط ۲۲۰ لشکر از نیروهای احتیاط قدس ارتش ۲۰ میلیونی از ۱۲ تا ۲۲ بهمن در مراکز استانها برگزار می‌شود

در صفحه ۲

فضاپیمای آمریکائی چلنجر ۷۲ ثانیه پس از پرتاب به فضا منفجر شد

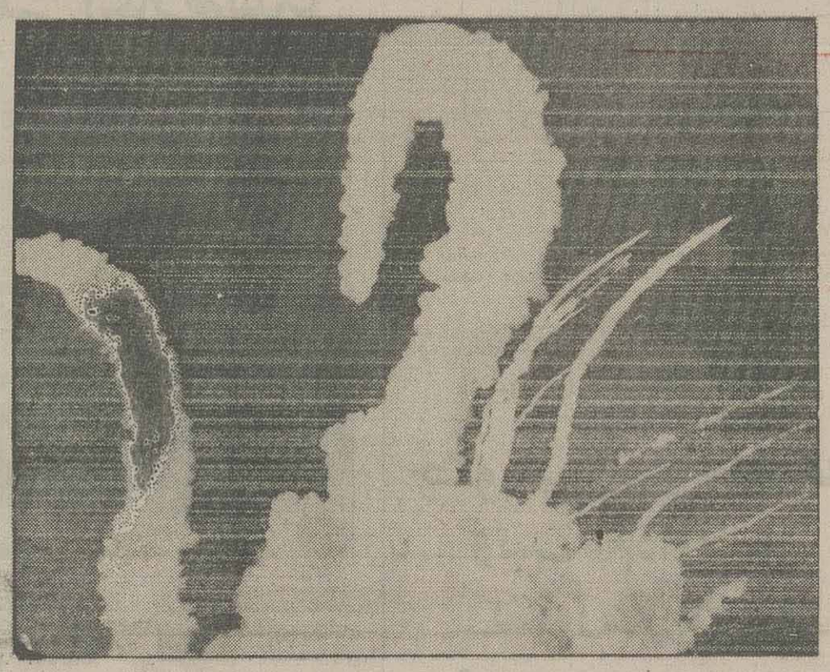

فضاپیمای چلنجر روز گذشته لحظاتی پس از پرتاب منفجر شد و به صورت توپی آتشین درآمد بعد ازاین‌انفجار ریگان بر صفحه تلویزیون ظاهر شد و باتاسف اعلام کردکه‌تا زمانی که علت انفجار مشخص نشود هیچ انسان آمریکائی به فضا نخواهد رفت . در صفحه ۲۰

با آتش ظفرمندان اسلام

حرکت ستون خودرویی دشمن در حوالی نهر عنبر متوقف شد

رژیم صدام روستا های منطقه «گلی‌ری» عراق را با بمب خوشه‌ای بمباران کرد

پیشمرگان مسلمان ۲۰ نفر از نیروهای عراقی را کشته و مجروح کردند در صفحه ۱۸

توسط جان برکفان کمیته ها و پرسنل فداکار ژاندارمری

از قاچاقچیان مسلح در خاش حدود ۱/۵ تن شیره تریاك کشف شد

در صفحه ۲

از سوی وزارت فرهنگ و آموزش عالی

چگونگی ارسال مدارك وثبت نام داوطلبان کنکور سال آینده اعلام شد

در صفحه ۲

مهلت ثبت نام مراکز تربیت معلم تمدید شد

در صفحه ۲

در صفحات دیگر می خوانیم:

★ مشکل ترافیک تهران «لاینحل» نیست
گزارش ـ ص ۵

★ مخالفت با برنامه‌ریزی ، ریشه در بافت سرمایه‌داری دارد

★ چهل سال بیش درهمین روز

● در غرب ، به راستی خبری نیست !

● نظرها و اندیشه‌ها
ص ۶

ورزشی
۷ و ۹

★ سخنان نمایندگان مخالف و موافق درباره لایحه‌نحوه تامین هیات علمی مورد نیاز دانشگاهها
ص ۸ ـ ۹

★ جوانه‌های اندیشه
ص ۱۳

★ یادنامه شهدا
ص ۱۴

ویژه‌ی سیاسی اطلاعات

امروز ضمیمه‌ی روزنامه منتشر شد

اطلاعات سیاسی دیپلماتیک

توافق دمشق بخشی از استراتژی کلی صلح در خاورمیانه است

راه حل میانه: پایان نهائی نبردها در یمن؟

شورای همکاری خلیج فارس در کشاکش دوگرایش

جامعه شناسی دخالت نظامیان در سیاست

سازمان ملل و استعمار در صحرای غربی

ویژه‌نامه‌های خبری استانها :

★ اطلاعات مرکزی و سمنان (در ۴ صفحه)
★ اطلاعات یزد و کرمان (در ۴ صفحه)
چهارشنبه‌ها ضمیمه اطلاعات در شهرستانها توزیع می‌شود

مسایل و مشکلات کرمان و یزد از زبان نمایندگان این استان‌ها در مجلس شورای اسلامی

۹ واحد تولیدی و صنعتی در استان سمنان در خط تولید قرار گرفت

توصیه‌های مهم سمینار تعاونیهای مسکن قم

هشتمین شماره اطلاعات علمی

با مطالبی تحت عنوان‌های : نظری به دانشگاه (از دکتر محمد فرهادی) نظریه جدید در مورد علل « پیدایش » سرطان (از دکتر محمد رضا نوری دلوئی) ـ ستارگان دنباله‌دار» کلیدی برای شناخت منظومه شمسی (ازدکتر تقی عدالتی)ـ «هیدرو متالورژی» بدست آوردن فلزات با آب (از : ژرژ ـ بقوریان) روند مبارزه با آفت های کشاورزی (دکتر عیسی یاوری ـ علی اصغر ثابت روحانی) ـ نکات اساسی در مورد ترجمه (دکتر احمد احمدی)ـ اخبارـ با مخاطبین آشنا و .... فردا ضمیمه روزنامه اطلاعات منتشر میشود.

سقط‌های بی‌مورد و انحراف به‌چپ از عوامل اصلی تصادف می باشند

اطلاعیه هیئت قمربنی‌هاشم (ع) شبستری‌های مقیم مرکز ـ رجوع به صفحه ترحیم

مجله سیاسی اجتماعی اطلاعات هفتگی

با مجموعه‌ای از گزارشهای هنری ، اجتماعی و سیاسی منتشر شد

در این شماره برای شماگرد آورده‌ایم:

★ بهمن، ماهی که انقلاب چون گل سرخ محمدی در آن شکفت
★ خبرهائی از تلویزیون و سینما
★ در متن و در حاشیه
★ ارتباط تلفنی مردم و نمایندگان
★ نگاه، نگرشی تازه به رخدادهای بیرامون ما
★ جنگ هنر همراه با گزارشهای هنری
★ مشاور خانواده
★ سوار کره سیاه ـ داستانی از ـ بهزاد
★ پزشک مجله ـ نقش و راثت در بیماریها
★ دنیای شگفت‌انگیز خرس‌ها
★ نامه به سردبیر

به‌همراه صفحات قاصدک، عکس و خبر، عکسها و حرفها، ورزشی، گزیده مطبوعات جهان، سهم حافظ درغنای امثال وحکم فارسی، طنزودهها مقاله وگزارش جالب و خواندنی دیگر برای این هفته شما.

حراج فرش فروشگاه تحفه

پنجشنبه‌ها هرهفته رجوع به صفحه ۳

مؤسسهٔ اطلاعات منتشر کرد

ترجمهٔ

تاریخ مختصر الدول

تألیف

گریگوریوس ابوالفرج اهرون «ابن العبری»

ترجمه

دکتر محمدعلی تاج پور ـ دکتر حشمت‌الله ریاضی

سخن روز

خان و خان گزیدگان

در سرمقاله‌های قبلی پس از ذکر مقدمات بحث ، به دیدار گزارشگران این روزنامه با روستائیان اشاره‌کرده و دردددل‌ها و اظهارات کشاورزان‌درمورد خوانین‌گذشته و باقیمانده‌های آنان را نقل کردیم و گفتیم که در یکی از مناطق استان اصفهان ، خان‌رفته ولی اراضی مردم را به خانهای دیگری بخشیده است !

کشاورزان روستا در ادامه اظهارات خودپیرامون عملکرد خوانین از جمله «ایرج‌خان» ، به مسائل اخیرنیز اشاره کرده و معتقدند که : سخنان دادستان کل انقلاب اسلامی و دیگر مسئولان ارجمند جمهوری اسلامی،روح تازه‌ای در کالبد کشاورزان محروم دمیده و لذا آنها دیگر اجازه ندادند که خوانین زورگو روی اراضی تصرف شده کشت کنند . خانها شکایت کردند و تنی چند از زارعین احضار گردیدند ، اما رای به رفع ممانعت داده شد. کشاورزان بازهم مقاومت کردند ونگذاشتند خانهای غاصب روی زمینهای غصب شده کوچکترین فعالیتی‌داشته باشند . اما جالب است بدانید که اخیرا روستائیان کشف کرده‌اند که اساسا زمینی در ثبت بنام «ایرج‌خان» وجود نداشته که آنرا به دیگر خانها واگذار کند یا نکند ! و ایرج‌خان از محرومیت کشاورزان سود جسته با توجه به نفوذ خود در زمان رژیم طاغوت بعد از آزادی‌اراضی، بدروغ اعلام مالکیت کرده است . طبق اعلامیه شماره ... مورخ ۱ر۶۴ اداره ثبت اسناد و املاک شهرستان ، پانصد و چهل هکتار اراضی آزاد شده ، بنام شخص نبوده بلکه بعنوان مستثنیات بنام اشخاص ثبت گردیده و منظور از اشخاص هم کشاورزان‌و روستائیان‌خودمنطقه بوده‌اند نه ایرج‌خان !

یکی از کشاورزان می‌گوید یکبار که به مراتع رفته بوده تا کتیرا بزند ، خان و عواملش روی کوه او را دیده‌اند ، لذا جلو آمده و او را به‌اصطلاح تخت فلک کرده آنقدر کتک زده‌اند که از جایش نمیتوانسته بلند شود و بعد هم دوازده هزار تومان جریمه‌اش کرده‌اند! آخر آنها خود را مالک مطلق منطقه اعم از اراضی دیم و آبی می‌دانستند . این کشاورز همچنین می‌گوید : خانها آنقدر ظالم بوده‌اند که مرغ و خروس ، عسل، پنیر، کره، روغن، ماست و حتی گوشت آنها رابایدکشاورزان‌تامین می‌کردند و آنوقت به بهانه‌های‌مختلف ، همین کشاورزان را زیر لگد گرفته و کتک میزدند .

کشاورز دیگری از روستای دیگری اظهار می‌دارد روزی که قرار بوده باصطلاح از کشت گندم وی بهره مالکانه بگیرند ایرج‌خان به‌اتفاق عواملش مراجعه کرده و چون دیده که او گندم کم دارد ، در نهایت وقاحت‌گندمها را روی زمین پخش کرده و با شانه بوجاری آنقدر او را کتک زده که مجروح و خونین در گوشه‌ای افتاده است. او بعد از کتک زدن کشاورز با آرامش تمام محل را ترک می‌گوید و کشاورز بناچار باقی‌مانده گندمها را برای او فرستاده و قول داده است که بقیه سهمی را که مطالبه می‌کند ، سال دیگر به او تحویل دهد .

کشاورز دیگری می‌گوید : یک روز خسروخان با یک دسته توشمال (مطرب) به ده ما آمد و توشمالها در

بقیه در صفحه ۱۹

بسمه تعالی

بدینوسیله از اعلام همدردی و همچنین شرکت در مراسم تشییع پیکر پاک دو تن از همکاران عزیزمان از مقام محترم فرماندهی و جانشین و افسران و درجه‌داران لجستیکی‌نیروی زمینی جمهوری اسلامی ایران و خانه کارگر مرکزی و خانه کارگر شرق تهران و بسیج، سپاه پاسداران منطقه شمیرانات و مدیران‌وانجمنهای اسلامی کارخانجات شرق تهران و هیئت مدیره تعاونیهای مسکن شرق تهران و انجمن اسلامی وبسیج و مدیران و پرسنل واحدهای تابعه‌این موسسه صمیمانه تشکر و قدردانی می‌گردد.

مدیر عامل موسسه تولید و پخش پوشاک تحت پوشش سازمان صنایع ملی ایران

حراج فوق العاده اسب

شرح در صفحه ۱۱

قابل توجه

دارندگان زمین با مجوز ساختمان

رجوع شود به صفحه ۱۱ نیازمندیها

قابل توجه اداره کل بازرگانی استانها

رجوع به‌صفحه ۱۲ نیازمندیها

بسمه تعالی

آگهی حراج بانك کارگشائی

کلیه گروگان‌هائی که تاپایان خردادماه ۱۳۶۲ در بانک کارگشائی بگرو گذاشته شده وتاکنون تجدیدمعامله یا ترخیص نگردیده‌اند همه هفته روزهای سه‌شنبه ازساعت ۱۴ الی ۱۷ و جمعه‌ها ازساعت ۹ الی ۱۱ونیم دربانک کارگشائی مرکز به‌معرض حراج گذاشته می‌شود.

شرکت در جلسات حراج برای عموم آزاداست

آ ـ ۲۳۵۷۷

قابل توجه بخش های اورژانس بیمارستانها

شرح در صفحه ۱۱

قابل توجه شرکتهای مهندسی مشاور ساختمانی وتاسیساتی

شرح در صفحه ۱۲

آگهی استخدام در وزارت مسکن

رجوع به صفحه ۱۲

اطلاعیه مهم

شرکت بهپوش

در رابطه با کمکهای‌مردمی به‌جبهه‌ها به‌مناسبت دهه فجر

شرح در صفحه ۱۲

آگهی مزایده

شرکت صنعتی سمنتا (سهامی عام)

رجوع به‌صفحه ۱۲

دبیر چهارمین جشنواره تئاترفجر، ، در گفتگو با خبرنگاران اعلام کرد:

چهارمین جشنواره تئاتر فجر، باارائه‌ی ۴۳ نمایش، جمعه این هفته افتتاح می‌شود

۳۰ نمایش در بخش مسابقه ، ۸ نمایش به عنوان میهمان و ۵ نمایش درقسمت نمایشهای ویژه شرکت خواهند کرد .

● سرویس اجتماعی: چهارمین جشنواره تئاتر فجر با ارائه‌ی ۴۳ نمایش از ۱۷ استان، جمعه‌ی این هفته در تالار وحدت افتتاح می‌شود.

آقای عبد خدایی دبیر چهارمین جشنواره‌ی تئاتر فجر پیش از ظهر دیروز طی یک مصاحبه مطبوعاتی و رادیوتلویزیونی ضمن بیان مطلب فوق‌درموردبخشهای مختلف این جشنواره گفت: در جشنواره‌ی تئاتر امسال، مرحله‌ی اول انتخاب نمایش‌ها با ادارات کل ارشاد استان بود که دراین زمینه در کل ۱۳۵ نمایش به این ادارات کل تحویل شدو ازبین آنها ۴۳ نمایش برای جشنواره‌ی چهارم انتخاب شد. ازبین این تعداد ۳۰ نمایش در بخش مسابقه، ۸ نمایش به‌عنوان میهمان‌و ۵ نمایش در قسمت نمایشهای ویژه شرکت خواهند کرد.

وی سپس‌به نحوه‌ی اجرای جشنواره وانتخاب بهترین نمایش اشاره کرد و افزود: برای برگزاری چهارمین جشنواره تئاتر فجر طبق روال سال‌های‌قبل، ستادی متشکل‌ازکمیته‌های اداری- مالی- گزینش-عملیات صحنه، خدمات و تشریفات، هم‌آهنگی و روابط عمومی و هیات داوران تشکیل شده است و پس از برگزاری جشنواره‌ونقد و بررسی تمام نمایشهادر ضمن برگزاری هیات داوران بهترین نمایشها را از جنبه‌های مختلف متن، بازیگری، کارگردانی و عوامل ساخت انتخاب خواهد کرد.

آقای عبدخدایی آنگاه ضمن اشاره به این‌مطلب که در جشنواره‌ی امسال گروههای آزاد نیز شرکت دارند، افزود: نمایشها در سالنهای اصلی و چهارسوی تئاتر شهر، تالار سنگلج، تالار هنر، تالار محراب، تالار مولوی، تالار وحدت و موزه هنرهای معاصر برگزار خواهد شدو در فاصله بین برنامه‌ها، جلسات نقد و بررسی‌و سخنرانی برقرار خواهد بود، که بی‌شک‌نظرات ارائه شده دراین جلسات درانتخاب بهترین نمایشها اثر خواهد داشت.

دبیر جشنواره‌ی تئاتر فجر آنگاه به تحول هنر تئاتر در شهرستانها اشاره کرد و گفت: بانگاهی به وضع تئاتر در فاصله‌ی بین جشنواره‌ی سوم تاکنون درمی‌یابیم که‌این هنر در سطح شهرستانها دارای‌حرکتی تحولی می‌باشد، ولی از تهران فقط دو گروه آزاد شرکت کرده‌اند که‌باتوجه به امکانات بالایی‌که درتهران هست، این تعداد مطلوب نیست.

حرکتی که در شهرستانها می‌بینیم امیدوار کننده است و نشان می‌دهد که ادارات کل ارشاد در جذب نیروهای مستعد و علاقمند موفق بوده‌اند.

وی در همین رابطه افزود: با کارهایی که در نظر است برای شهرستانها بشود، امیدواریم در آینده‌شاهد تکامل بیشتر این هنر در سطح کشور باشیم. در این زمینه ، با تشکیل معاونت شهرستان وبرگزاری جلسات مرتب‌در مراکز استانها. امید است گامی در جهت‌بهبود هرچه بیشترتئاتر شهرستانها برداشته شود.

عبدخدایی سپس به مشکلات موجود در امر تئاتر اشاره کرد و گفت: از جمله مشکلات اساسی ما کمبود نیروی تحصیل کرده است. هنرپیشه‌و کارگردان تحصیل کرده‌ی ما به‌تعداد انگشت‌های دست بیشتر نیستند و بقیه، آماتور هستند، که امیدواریم باایجاد مراکز آموزش تئاتر و گذاشتن دوره‌های فوق دیپلم بازیگری و کارگردانی، نیروی متخصص مورد نیاز تامین شود. همچنین کمبود بودجه، مشکلی بزرگ پیش پای دست اندرکاران و هنرمندان تئاتر می‌باشدکه امید است با تشکیل «انجمن نمایش» بتوانیم تئاتر را خودکفا کنیم. زیرا باکمکی که وزارت ارشاد خواهد کرد و درآمدی که خود این انجمن کسب خواهدنمود، ممر درآمدی خواهد بود تابتوان ازاین طریق بازیگران و دیگر گردانندگان این هنر را دلگرم ساخت.

مساله‌ی دیگر،کمبود سالن نمایش در شهرستانهاست. البته ما در بسیاری از شهرستانها، سالنهایی متعلق به مرکز هنرهای نمایشی داریم که پس از مصادره در بعد از انقلاب ، هنوز دست برخی از ارگانها می‌باشد که در حال حاضر یا بلااستفاده است، ویا استفاده‌ی درستی از آنها نمی‌شود. بنده در همینجا از مسئولین ذیربط تقاضا دارم که نسبت به‌استرداد این سالنها به مرکز نمایش اقدام لازم را مبذول داشته ومارا درجهت تعالی این هنریاری نمایند.

وی در پایان به علت‌های عدم شرکت ۷ استان کشور در چهارمین جشنواره‌های تئاتر اشاره کرد و گفت: چون انتخاب نمایشهابه‌عهده‌ی خود آنها واگذار شده بود، برخی از آنها کارهای خود را در سطح جشنواره ندیده وبه ما معرفی نکرده‌اند، در صورتی‌که ممکن است کارهای آنها نسبت به سایر استانهای شرکت کننده قوی‌تر باشد. بااین همه، ما فکر می‌کنیم که اگر انتخاب به عهده‌ی خود استانها باشد بهتر از این است که عده‌ای از بالا، ملاک و معیار تعیین کنند.

این شیوه‌ی انتخاب، میدان آزادی عمل بیشتری به استانها و شهرستانها می‌دهد.

تا پایان سال آینده

بانک مسکن ۵۰۰۰ واحد مسکونی درسطح کشور واگذار می کند

تاپایان سال ۶۵ ازسوی بانک مسکن ۵۲۱۳واحد مسکونی درسطح کشور واگذار خواهد شد .

روابط عمومی وزارت مسکن وشهرسازی اعلام‌کرد تاپایان سال ۶۵ ازسوی‌بانک مسکن تعدادی ازواحدهای مسکونی احداثی این‌بانک به‌شرح زیر قابل واگذاری خواهد بود :

● الف- واحدهای قابل واگذاری‌تاپایان سال۶۴:

۱- تعداد ۴۲ واحد مسکونی ازواحدهای مسکونی کوی آپادانا در تهران.

۲- تعداد ۳۴ واحد مسکونی باقیمانده ازواحدهای مسکونی شهر همدان .

۳- ۵۰درصد از ۳۹۲ واحد مسکونی شهرک‌شهید مفتح باختران .

● ب- واحدهای مسکونی قابل واگذاری تاپایان سال ۶۵ :

۱- تعداد ۲۰۰۰واحد مسکونی‌ازواحدهای‌مسکونی کوی آپادانا درتهران .

۲- تعداد ۱۹۶ واحد مسکونی از باقیمانده واحد های مسکونی شهرک شهید مفتح باختران .

۳- تعداد ۴۵۰ واحد مسکونی درقزوین.

۴- تعداد ۳۵۱ واحد مسکونی درکرمان.

۵- تعداد ۱۲۰۰ دستگاه واحد مسکونی درشاهین شهر اصفهان .

۶- تعداد ۳۰۴ واحد مسکونی دربیرجند.

توسط آیت‌الله جنتی دبیر شورای هماهنگی تبلیغات اسلامی

برنامه‌های ویژهٔ بزرگداشت دهه‌فجر انقلاب اسلامی اعلام‌شد

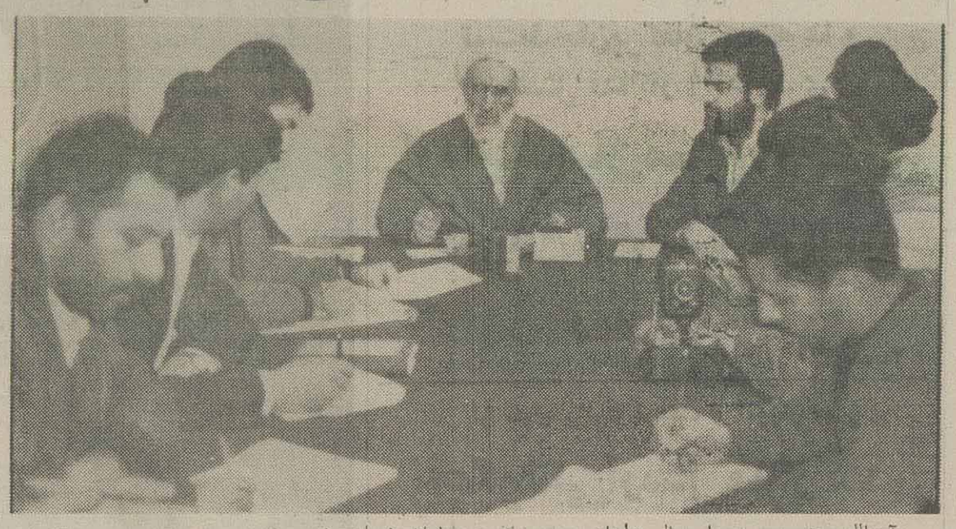

آیت‌الله جنتی دبیر شورای عالی تبلیغات و سرپرست سازمان تبلیغات اسلامی‌صبح‌دیروز طی یک کنفرانس‌مطبوعاتی برنامه های داخلی مراسم دهه فجر را اعلام کرد .

دبیر شورای عالی تبلیغات در ابتدا ضمن تبریک فرا رسیدن هفتمین سالگرد پیروزی انقلاب اسلامی گفت : مراسم هفتمین سالگرد انقلاب اسلامی زیرنظر ستاد مراسم دهه فجر که تحت‌سرپرستی شورای هماهنگی تبلیغات اسلامی است‌برگزار میشود که این‌شورا زیر نظرشورای‌عالی تبلیغات اسلامی‌است که‌متشکل‌از ارگان‌ها ونهاد هائی چون سازمان تبلیغات اسلامی - جامعه‌روحانیت مبارز - وزارت ارشاد اسلامی - سپاه پاسداران‌انقلاب اسلامی- جهاد سازندگی- بنیاد شهید- صداو سیماو حزب جمهوری اسلامی میباشد.

آیت‌الله جنتی سپس به تشریح کار های انجام شده‌برای برگزاری باشکوه‌تر مراسم دهه‌فجر در سال جاری پرداخت‌و گفت : برای برنامه های امسال اخیرا سمیناری تشکیل شده که‌در آن کلیه مسئولین‌ستادهای استان‌هاشرکت‌داشتند. امسال ۱۸۰ ستاد در شهر های مختلف زیر نظر ۲۲ ستاددر مراکز استان ها عهده‌دار مراسم‌دهه فجر هستند و از اقشار مختلف مردم برای همکاری در برگزاری مراسم دهه فجر و انجام وظائفی که به حکم انقلاب و اسلام دارند دعوت شده است ، چرا که مراسم عمدتا باید بوسیله خود مردم برگزار شودو این فقط مربوط به‌نهادها و ارگان‌هانیست. انقلاب تعلق به همه کسانی دارد که آنرا به پیروزی رساندندو طبعا همه اقشار هم باید دربرگزاری این مراسم سهیم باشند .

دبیر شورای عالی تبلیغات اسلامی سپس برنامه های‌داخلی ستاد دهه فجر برای سال جاری‌را تشریح کرد و گفت:امسال نیز مانند سال های گذشته مراسم از ۱۲ تا ۲۲ بهمن ادامه دارد که ۱۲ بهمن به میمنت ورود امام امت به ایران دربهشت زهرا و روز ۲۲ بهمن نیز در میدان آزادی برگزار میشود. روز های این ایام نیز مانند سال های قبل هرکدام به عنوانی اختصاص یافته است .

این عناوین بدین شرح‌اند :

۱۲بهمن: روز انقلاب اسلامی و رهبری

۱۳بهمن: روز انقلاب اسلامی و روحانیت

۱۴بهمن: روز انقلاب اسلامی و توطئه‌ها

۱۵بهمن: روز انقلاب اسلامی و جنگ‌تحمیلی

۱۶بهمن: روز انقلاب اسلامی و استقلال

۱۷بهمن: روز انقلاب اسلامی و شهادت

۱۸بهمن: روز انقلاب اسلامی و مستضعفین

۱۹بهمن: روز انقلاب اسلامی و فرهنگ

۲۰بهمن: روز انقلاب اسلامی و قانون اساسی

۲۱بهمن: روز انقلاب اسلامی و نهادهای مردمی

۲۲بهمن: روز انقلاب اسلامی و یوم‌الله

دبیر شورای عالی تبلیغات سپس اظهار داشت: از هرکدام از این روزها این مسائل بایددر سطح‌جامعه مطرح و تبلیغ شود.

وی افزود: از کارهائی که در این ایام صورت می‌گیرد برگزاری نمایشگاهی تحت عنوان نمایشگاه تحولات مسائل فرهنگی ، اجتماعی و اقتصادروستائی پس‌از پیروزی انقلاب اسلامی است که توسط جهاد سازندگی در موزه هنرهای معاصر برپا می‌گردد و در آن دستاورد های انقلاب اسلامی برای مردم روستاها در ابعاد فرهنگی اجتماعی و اقتصادی به‌نمایش‌گذاشته می‌شود. آیت‌الله جنتی در مورد عدم برگزاری‌نمایشگاه دستاورد های انقلاب اسلامی که در سال های قبل برگزار می‌شد گفت: ما در سال های گذشته دیدیم که دستاورد های انقلاب با چیز های دیگری مخلوط می‌شود و هدف ما را برآورد نمی‌کند لذا امسال دیگرآن نمایشگاه برگزار نمی‌شود و بجای همان نمایشگاه «تحولات فرهنگی اجتماعی و اقتصادی در روستاها پس‌از انقلاب» برگزار می‌شود.

وی گفت: اما برای سال آینده تصمیم گرفته‌شده است که نمایشگاهی مقایسه‌ای از وضع قبل و بعد از انقلاب برگزار شود. وی در مورد دیگر برنامه های داخلی امسال مراسم دهه فجر گفت:

امسال ابتکارجدیدی توسط سپاه پاسداران‌انقلاب اسلامی در مراسم دهه تدارک شده که توسط ۲۲۰ لشکر از لشکر های احتیاط قدس ارتش ۲۰میلیونی بنام طرح فجر از ۱۲ تا۲۲ بهمن در مراکز استانها به نمایش گذاشته می‌شود که در آن‌قدرت رزمی و آمادگی رزمی مردم رادر همه‌شهرستانها به نمایش‌می‌گذاردکه‌از لحاظ زمان و چگونگی عمل برای هر شهری جداگانه اعلام خواهد شد.

وی گفت : لازم است این برنامه‌به تناسب‌توطئه‌های گوناگونی که دشمن در رابطه با مسائل سیاسی،اقتصادی و جنگ دارد بخوبی پیاده شودتاآمادگی مردم‌رابصورتی مجسم نمایان سازد. وی از رسانه‌های گروهی خصوصا صداوسیما خواست که‌باپوشش خوب این مراسم رسالت خود را در این ایام انجام دهند .

بگفته آیت‌الله جنتی از دیگر برنامه‌هائی که برای این ایام تدارک شده اعزام مبلغ به مراکز استان‌ها و شهرستانها ، تکثیر فیلم‌های ویدئوئی برای کلیه‌شهرستانها برگزاری مسابقات بهترین عکس انقلاب ، تهیه نقاشی متحرک و پیش‌برنامه ۱۲ دقیقه‌ای برای ستادهای استانها و شهرستانها و سینماهای سراسر کشور ، تهیه کپی از فیلم سینمائی سرباز کوچک برای پخش در شهرستانها ، هماهنگی با سینماهای کل کشور در ارتباط با دراختیار نهادن یکروز درآمد خود برای‌جبهه‌ها ، برگزاری‌مسابقات بهترین اثر گرافیکی در زمینه انقلاب ، تهیه و تکثیر چند سرود جدید انقلاب اسلامی ، برگزاری مسابقه‌شناسائی عکس انقلاب از طریق جراید ، تهیه و تکثیر مجموعه نمایشگاهی گرافیکی در ۲۰ قطعه ، چاپ یکنوع پوستر و سیلک و تهیه مجله فجر کودکان که بطور رایگان از طریق جراید توزیع خواهد شد میباشد .

سرپرست سازمان تبلیغات اسلامی همچنین درمورد برنامه‌هائی که برای روستاهای کشور در این ایام‌تدارک دیده شده گفت : امسال با همکاری جهاد سازندگی برنامه‌های متنوعی در روستاهای کشور در نظر گرفته شده که امیدواریم تجربه خوبی برای گسترش آن در سال‌های آتی باشد و در این زمینه ۲۰ درصد کلیه‌امکاناتی که‌این ستاد دارد در اختیار روستاها قرار میگیرد و فعالیتهای تبلیغی و مراسم دهه فجر در روستاهاباشکوهتر از سال‌های قبل برگزار خواهد شد .

آیت‌الله جنتی در خاتمه ضمن دعوت از مردم برای برگزاری باشکوه مراسم هفتمین سالگرد پیروزی انقلاب اسلامی اظهار داشت: همه اقشار مردم به انقلاب مدیون هستند و انقلاب به گردن همه حق دارد لذا باید در این مراسم همه دین خود را به انقلاب ادا کنند .

متذکر می‌شود که ستاد برگزاری مراسم دهه فجر در این ایام همه روزه از ساعت ۷ صبح الی ۱۶ بعد از ظهر آماده دریافت پیشنهادات مردم شهیدپرور در راه هرچه بهتر برگزار کردن مراسم دهه فجر میباشد و مردم میتوانند در این رابطه با شماره تلفن‌های ۸۲۳۰۳۷ و ۸۲۳۰۳۸ تماس بگیرند .

در یک درگیری مسلحانه در حوالی‌تنگه دستگرد

۱۳۶۴ کیلو گرم شیره تریاک‌از عده‌ای قاچاقچی مسلح بدست آمد

زاهدان - واحد مرکزی خبر : در ادامه مبارزه بی‌امان و پیگیر مامورین کمیته‌های انقلاب اسلامی ، سپاه پاسداران انقلاب اسلامی و ژاندارمری جمهوری اسلامی ایران مستقر در استان سیستان و بلوچستان باقاچاقچیان و سوداگران مرگ‌به‌منظور ریشه‌کن‌کردن موادخانمانسوز مخدر برادران گشت سپاه پاسداران‌انقلاب‌اسلامی مستقر در شهرستان خاش به دنبال تعقیب قاچاقچیان مسلح‌حامل مواد مخدر در مسیرتنگه‌دستگرد واقع درحوزه‌شهرستان خاش دوشنبه‌شب گذشته دریک درگیری مسلحانه با قاچاقچیان‌و سوداگران‌مرگ‌موفق‌شدند مقداریکهزارو ۳۶۴ کیلوگرم شیره تریاک که توسط یک دستگاه سیمرغ‌حمل میشد را کشف و ضبط نمایند .

به‌گزارش واحد مرکزی خبر از زاهدان در این عملیات که یک قبضه آر پی جی هفت به همراه دوگلوله موشک مربوطه ، یک قبضه کلت کمری و یک قبضه‌سلاح شکاری نیز از قاچاقچیان بدست آمد . قاچاقچیان مسلح از تاریکی شب استفاده کرده و متواری شدند ، ولی پس از تعقیب سه تن ازآنان‌به همراه سلاحهای مربوطه‌توسط برادران سپاه پاسداران انقلاب اسلامی بخش میرجاوه دستگیر شدند . این گزارش حاکیست عملیات تعقیب‌جهت دستگیری دیگر قاچاقچیان همچنان ادامه دارد .

مهلت ثبت‌نام مراکز تربیت‌معلم تمدید شد

مهلت ثبت‌نام در آزمون ورودی مرکز تربیت معلم لغایت پنجشنبه هفدهم بهمن ماه امسال تمدید شد.

وزارت آموزش و پرورش اعلام کرد: با توجه به رای صادره در سیصدو شصت و هشتمین جلسه شورای عالی آموزش و پرورش دایربر ارفاق پنجسال به‌حداکثر سن داوطلبان حق‌التدریسی و قراردادی و سه سال به سن داوطلبان نهضت سوادآموزی و به منظورجلوگیری از تضییع حق‌این داوطلبان مهلت ثبت‌نام به مدت ۵روز تمدید می‌شود.

اسامی قبول‌شدگان کنکور، فردامنتشر میشود

● سرویس اجتماعی: اسامی سری دوم قبول‌شدگان کنکور دانشگاهها وموسسات آموزش عالی کشور فردا پنجشنبه در روزنامه‌های اطلاعات وکیهان منتشر خواهد شد .

براساس این گزارش اسامی پذیرفته شدگان ترم بهمن دانشگاهها درسال جاری در دو سری «الف»تا«س» در روزنامه‌ی اطلاعات و «ش» تا «ی» درروزنامه کیهان پنجشنبه دهم بهمن به‌چاپ می‌رسد.

برپایه‌ی این‌گزارش پذیرفته‌شدگانی که‌اسامی آنان به‌همراه کد رشته‌ی قبولی آنها اعلام خواهد شد، باید از روز شنبه نوزدهم تادوشنبه بیست ویکم بهمن ماه جاری جهت ثبت‌نام به دانشگاهها و موسسات آموزش عالی ذی‌ربط مراجعه نمایند .

مراسم گرامیداشت سالگرد ورود امام در بهشت‌زهرا برگزار می شود

بمنظور گرامیداشت سالگرد ورود مبارک وپربرکت امام‌امت به میهن اسلامی روز شنبه ۱۲ بهمن‌ماه جاری مراسمی باحضور امت همیشه در صحنه در بهشت‌زهرا برگزار میشود .

ستاد برگزاری مراسم دهه‌فجر بمناسبت بزرگداشت این روز طی اطلاعیه‌ای اعلام کرد : دوازده بهمن روزیست که قلب تپنده عالم اسلام ، خاک گلگون ایران اسلامی رابه قدوم مبارک خود زینت‌بخشید واین امت بپاخاسته بر گامهای استوار ناجی خود بوسه‌زد .

واحد مراسم شورای هماهنگی تبلیغات اسلامی به شکرانه این بزرگترین نعمت الهی که از سوی پروردگار به ملت مسلمان ایران اهداء گردیده و جهت تجدید خاطره وصف ناشدنی این یوم‌الله که‌سرآغاز دهه‌مبارک فجر را رقم زد ، در روز شنبه ۱۲بهمن‌ماه درتجلی‌گاه عشق و عرفان الهی و مامن نورانی شهدای گرانقدر انقلاب‌اسلامی در بهشت زهرا و باحضور گسترده امت غیور ، وهمیشه در صحنه حزب‌الله مراسم باشکوهی برگزار خواهد نمود .

جزئیات‌مراسم‌متعاقبادر اطلاعیه‌های بعدی به اطلاع امت حزب‌الله خواهد رسید .

از سوی وزارت فرهنگ و آموزش عالی اعلام شد

چگونگی ارسال مدارک وثبت نام داوطلبان کنکورسال آینده

● سرویس اجتماعی : نحوه‌ی مراجعه برای دریافت مدارک ونیز مراحل انجام ثبت‌نام از رزمندگان ودیگر داوطلبان آزمون سراسری دانشگاههای کشور درسال آینده ، ازسوی وزارت فرهنگ‌و آموزش عالی اعلام شد.

اطلاعیه‌ای که‌ازسوی این وزارتخانه پیرامون ثبت‌نام از شرکت کنندگان کنکور ۶۶ - ۶۵ منتشر شده است در پی‌می‌آید :

وزارت فرهنگ وآموزش عالی، بدینوسیله‌به اطلاع کلیه‌ی داوطلبان شرکت در امتحان گزینش دانشجو برای دانشگاهها و موسسات آموزش عالی کشور در سال تحصیلی ۶۶ - ۱۳۶۵ می‌رساند که ثبت‌نام برای امتحان مذکورازروز شنبه ۱۲ر۱۱ر۱۳۶۴ آغاز میشود و درپایان وقت اداری روز چهارشنبه مورخ- ۳۰ر۱۱ر۱۳۶۴ پایان می‌پذیرد . لذا داوطلبان واجد شرایط عمومی و اختصاصی امتحان مذکور (شرایط عمومی و شرایط اختصاصی امتحان گزینش دانشجو در سال تحصیلی ۶۶-۱۳۶۵ قبلا در روزنامه‌های کثیرالانتشار درج گردیده است) میتوانند در مهلت فوق‌الذکر با مراجعه به یکی از شعب بانک ملی ایران (شعب توزیع‌کننده‌ی مدارک ثبت‌نام) پس‌از تکمیل فیش دونسخه‌ای (بنام داوطلب که باخط خوانا نوشته شده باشد) و درمقابل پرداخت مبلغ یکهزارو پانصد ریال (۱۵۰۰ریال) به‌حساب‌جاری شماره ۷۴۸ (هفتصدو چهل‌وهشت) خزانه‌داری کل ،نزد بانک مرکزی ایران، فیش مربوط به‌صاحب‌حساب رااخذ وبهمراه‌آن‌یک جلد دفترچه‌ی راهنما، یک برگ کارت تقاضانامه، یک عدد پاکت مخصوص ارسال مدارک‌ودوعدد پاکت‌مخصوص کارنامه و تائیدیه‌ی ثبت‌نام ، دریافت دارند.

ثبت‌نام برای شرکت در امتحان گزینش دانشجو برای دانشگاهها و موسسات آموزش عالی کشور در سال تحصیلی - ۶۶ - ۱۳۶۵ ، تنها از طریق پست سفارشی انجام می‌گیرد و داوطلبان باید بامطالعه‌ی دقیق دفترچه‌ی راهنماازروز شنبه‌مورخ ۱۲ر۱۱ر۱۳۶۴ تاپایان‌وقت‌اداری‌روز چهارشنبه(مورخ ۳۰ر۱۱ر۱۳۶۴) مدارک ثبت‌نام را از طریق پست سفارشی به آدرس تهران - صندوق پستی ۱۳۱۴-۱۵۸۷۵- اداره‌ی کل گزینش دانشجو ارسال دارند.

به مدارک ناقص ویامدارکی‌که پس‌ازمهلت ثبت‌نام ویابه طریقی غیراز پست سفارشی ارسال گردد، ترتیب اثر داده نخواهد شد.

ضمنا بمنظور ایجاد تسهیلات لازم جهت ثبت‌نام رزمندگان عزیز جبهه‌های نبرد حق‌علیه‌باطل در امتحان گزینش دانشجو برای دانشگاهها و موسسات آموزش عالی کشور درسال تحصیلی ۶۶-۱۳۶۵ ترتیبی اتخاذ شده است تا امور مربوط به ثبت‌نام ازواجدین شرایط شرکت در امتحان گزینش دانشجو برای سال تحصیلی ۶۶-۱۳۶۵ در جبهه‌ها بعمل آید.

لذا بدینوسیله ، به اطلاع کلیه رزمندگان عزیز جبهه‌های نبرد حق علیه باطل می‌رساند که دفترچه‌ی راهنما، برگ‌تقاضانامه ،پاکت مخصوص‌ارسال مدارک وهمچنین پاکت‌های مخصوص کارنامه‌و تائیدیه‌ی‌ثبت‌نام بوسیله‌ی نمایندگان این وزارتخانه باهمکاری نمایندگان سپاه‌پاسداران انقلاب اسلامی،ارتش جمهوری اسلامی ایران ووزارت آموزش وپرورش درکلیه‌ی مجتمع‌های آموزشی رزمندگان در جبهه‌های اهواز ، آبادان ، اندیمشک ، دهلران، ارومیه ، کردستان و باختران و کلیه‌ی قرارگاههای عملیاتی وحتی در سنگر این عزیزان ازنیمه‌ی دوم بهمن ماه توزیع می‌گردد واز داوطلبان واجدشرایط ثبت‌نام بعمل می‌آید.

درخاتمه متذکر می‌شود نظر به‌اینکه درخصوص توجیه‌دفترچه‌های راهنمای‌امتحان گزینش سال‌تحصیلی ۶۶-۱۳۶۵ ونحوه‌ی تکمیل فرم تقاضانامه و چگونگی ارسال‌مدارک ،برنامه‌ی خاص‌رادیو تلویزیونی‌پیش‌بینی شده است ، لذا به داوطلبان توصیه میشود پس‌از آگاهی کامل و مطالعه‌ی دقیق دفترچه‌ی راهنما نسبت به تکمیل مدارک و ارسال آن اقدام نمایند .

اخبار کوتاه

دیدار سفیر شوروی با معاون سیاسی نخست‌وزیر

سفیر اتحاد شوروی سوسیالیستی در تهران‌پیش‌از ظهر دیروز (سه‌شنبه) بامعاون سیاسی نخست‌وزیر دیدار و گفتگو کرد .

به گزارش روابط عمومی نخست‌وزیری دراین دیدار «ویل‌بولدیروف» سفیرشوروی پیام میخائیل گورباچف دبیرکل حزب کمونیست شوروی به نخست‌وزیر کشورمان در خصوص مسایل بین‌المللی وطرح سه مرحله‌ای اخیر خلع سلاح هسته‌ای شوروی رابه آقای معیری معاون سیاسی نخست وزیر ارائه کرد . آقای معیری دربخشی از اظهارات خود پیرامون خلع سلاح هسته‌ای ، ضمن برشمردن هزینه های گزاف مسابقات تسلیحاتی تاکید کرد : با توجه به مشکلات وسیع فقرو گرسنگی در جهان لازم است این نوع بودجه‌ها صرف از بین بردن مشکلات رفاهی مردم شود . دراین دیدار همچنین در موردزمینه‌همکاری های دو کشور گفتگو شد .

۴ انتصاب در وزارت کشاورزی و وزارت صنایع سنگین

روابط عمومی وزارت کشاورزی اعلام کرد: از سوی وزیر کشاورزی‌مهندس سید رضا معلم به سمت مدیر کل کشاورزی ومنابع طبیعی استان‌بوشهر،مهندس محمد علی دهقانی به‌سمت مدیر کل منابع طبیعی و کشاورزی استان کرمان ، محمد رضا مرواریدبه‌سمت مدیر کل‌جنگل ومرتع و کشاورزی استان ایلام و مهندس جمال پور امراللهی به سمت مدیر کل کشاورزی استان مازندران منصوب شدند.

★★★

به‌گزارش روابط عمومی وزارت صنایع سنگین انتصاباتی به‌شرح زیر در این وزارتخانه انجام شد:

محمد ملازم، به سمت مدیر کل روابط عمومی و بین‌الملل.

داریوش شهبازی ، به سمت مدیر کل دفترحقوقی وامور مجلس.

محمد ابراهیم عباسیان ، به سمت مدیر کل‌بازرگانی داخلی.

ابوالفضل قدیانی ، به سمت مدیر کل‌اموراجتماعی کارخانجات ورسیدگی به شکایات .

ناصر افتخاری ، به‌سمت مدیر کل اقتصادی‌واعتباری.

تحویل اسناد واحدهای مسکونی کارکنان دادگستری

تحویل اسناد انتقال‌قطعی واحدهای مسکونی‌واگذاری شده‌به کارکنان دادگستری آغاز شد.

در این واحدهای‌مسکونی که در مجتمع وسیعی در اراضی طرشت غرب تهران واقع شده است بیش از ۳۰۰ خانوار سکونت دارند.

بنابه اظهار مدیر عامل شرکت تعاونی مسکن دادگستری ،مجتمع فوق‌با نازلترین قیمت وبدون اخذ وام از بانک آماده‌وواگذار شده است.

جلسه شورای عالی نگهبان

شورای نگهبان صبح امروز تشکیل جلسه داد . در این جلسه طرح قانونی تربیت پزشک و وابستگان به‌حرفه پزشکی و پیراپزشکی برای مناطق روستائی و عشایری وبخش‌ها و شهرستانهای کوچک ولایحه اعتباراسناد عادی وامهای پرداختی شرکتهای‌تعاونی- روستائی- عشایری وصیادی‌به اعضاء، مصوبات جلسات یکم وسوم بهمن ماه سالجاری مجلس شورای اسلامی مطرح شد ومورد بحث و بررسی قرار گرفت و ادامه مذاکرات به جلسه آینده موکول شد.

سمینار مدیران عامل شرکتهای برق منطقه‌ای کشور

سمینار یکروزه مدیران عامل شرکتهای برق‌منطقه‌ای کشور صبح دیروزباسخنان دکتر بانکی وزیر نیرو در سالن شهید عباسپور شروع به کار کرد .

روابط عمومی وزارت نیرو اعلام کرد:

در این‌گردهمایی درزمینه نارسائیهای صنعت برق و پیشنهاد اقدامات اصلاحی بحث و تبادل نظر بعمل آمد.

برنامه امشب تلویزیون

★ شبکه‌ی اول

۱۶-۳۰ اعلام برنامه‌ها
۱۶-۳۵ تلاوت‌آیاتی چنداز کلام‌الله مجید
۱۶-۴۵ اخبار به زبان انگلیسی
۱۷-۰۰ اخبار ورزشی
۱۷-۱۰ اخبار استان‌و شهرستان‌ها
۱۷-۳۰ برنامه‌ی کودکان‌و نوجوانان
۱۷-۴۹ اذان مغرب به‌افق تهران
۱۸-۳۰ کشاورزی محور استقلال
۱۹-۱۵ تقویم تاریخ
۱۹-۳۰ اخبار سراسری ایران‌و جهان
۲۰-۱۵ ایران در جنگ
۲۱-۰۰ فیلم سینمایی (تکراری)
۲۳-۰۰ برنامه به زبان عربی (برون‌مرزی)

★ شبکه‌ی دوم

۱۷-۳۰ اعلام برنامه‌ها
۱۷-۳۵ تلاوت‌آیاتی‌چند از کلام‌الله مجید
۱۷-۴۹ اذان مغرب به‌افق تهران
۱۸-۰۰ اخبار فرهنگی ، هنری‌و اقتصادی
۱۸-۱۵ آموزش علوم (هندسه)
۱۸-۴۵ فیلم علمی (کشاورزی)
۱۹-۰۰ صنایع درودگری
۱۹-۳۰ برنامه‌ی کوتاه بهداشتی
۲۰-۰۰ گزارش ورزشی
۲۱-۳۰ تفسیر موضوعی قرآن مجید توسط استاد جوادی‌آملی
۲۲-۳۰ اخبار سراسری ایران‌و جهان

کنفرانس چشم‌پزشکی

صبح دیروز سمینار سه روزه بیماریهای زجاجیه ، شبکیه ، ریتین‌وویتره (چشم پزشکی) با حضور معاون پزشکی دانشگاه‌تهران‌اساتید ومتخصصین چشم پزشکی‌و حدود (۳۵۰) نفر از چشم پزشکان و دوتن از پزشکان خارجی در بیمارستان‌فارابی کار خود را آغاز کرد.

براساس برنامه های‌تنظیمی در این کنفرانس حدود ۲۰ سخنرانی علمی‌از سوی‌چشم پزشکان ایرانی و خارجی در باره آخرین پیشرفتهای جدید علمی ارائه خواهد شد.

انتصاب در وزارت امور اقتصادی‌و دارایی

به‌گزارش روابط عمومی وزارت امور اقتصادی‌و دارایی، طی حکمی ازسوی، محمد جواد ایروانی وزیر امور اقتصادی ودارایی، آقای عین‌الله علاء به سمت معاون حقوقی وامور مجلس این وزارتخانه منصوب و مشغول کار شد .

هوالباقی

برادر عزیز آقای ولی‌الله کاظمی

سرپرست محترم شعبه بازار صندوق ولایت علی (ع)

درگذشت ناگهانی پدر گرامیتان را به‌شما وخانواده محترمتان تسلیت می‌گوئیم .

مجلس ختم روز پنجشنبه ۱۰ر۱۱ر۶۴ از ساعت۲ الی۴ بعداز ظهر .

آدرس : سرآسیاب دولاب خیابان شیوا خیابان وثوق مسجد موسی‌ابن جعفر (ع) .

صندوق قرض‌الحسنه ولایت علی (ع)

همکار عزیز آقای ولی‌الله کاظمی

سرپرست محترم شعبه بازار صندوق ولایت علی (ع)

درگذشت پدر بزرگوارتان را به‌شما وخانواده محترمتان تسلیت می‌گوئیم .

کارکنان صندوق قرض‌الحسنه ولایت‌علی(ع)

آ-۲۳۵۹۷

شعب توزیع کوپن نفت سفیدخانواده‌های گازوئیل سوزاعلام‌شد

روابط عمومی پخش شرکت ملی نفت ایران اعلام کرد کلیه شهروندان تهران ، کرج ، شهرری وبخشداری شهریار که دارای شوفاژ می‌باشند واز سوخت حرارتی گازوئیل استفاده می‌کنند وتاکنون موفق به دریافت سهمیه کوپن نفت سفید سال ۶۵ خود نشده‌اند می‌توانند تااطلاع بعدی ، روزهای اداری از ساعت ۲تا۶بعدازظهروپنجشنبه‌ها از ساعت یک تا ۵ بعدازظهر با در دست داشتن اصل دفترچه بسیج اقتصادی و شناسنامه‌های خانواده وهمچنین فتوکپی صفحه اول دفترچه بسیج اقتصادی (صفحه مخصوص عکس و آدمکدار) به شعب تعیین شده بانک صادرات به شرح زیر مراجعه کنند :

شمال تهران

شعبه سرچشمه ، خیابان مصطفی خمینی ، پائین‌تراز مدرسه شهید مطهری .

شعبه میدان ۳۱ شهریور (حسن‌آباد سابق).

شعبه میدان تجریش ، خیابان دکتر شریعتی .

شعبه پاسداران ، چهارراه دولت .

شعبه دکتر مفتح ، خیابان طالقانی ، چهارراه دکتر مفتح .

شعبه ضرابخانه ، اول خیابان پاسداران ، سه راه ضرابخانه .

شعبه سه‌راه نشاط ، خیابان دولت ، سه راه نشاط .

شعبه جماران ، خیابان شهید باهنر ، میدان جماران.

شعبه میدان اندرزگو (چیذر سابق).

شعبه بولوار کشاورز ، نزدیک ساختمان سامان .

شعبه تهرانپارس ، فلکه دوم تهرانپارس .

شعبه قاسم‌آباد ، خیابان دماوند ، ایستگاه قاسم‌آباد.

شعبه صد دستگاه ، خیابان پیروزی .

شعبه سه راه زندان ، خیابان شریعتی ، نبش خیابان پلیس .

شعبه میدان رسالت ، میدان رسالت .

جنوب تهران

شعبه وحدت اسلامی ، خیابان مولوی ، چهارراه وحدت اسلامی .

شعبه زیباشهر ، خیابان آیت‌اللهکاشانی ، انتهای بولوار .

شعبه مهرشهر ، ۱۲ کیلومتری کرج .

شعبه دانشگاه شریف ، جنب دانشگاه صنعتی شریف .

شعبه برق‌آلستوم ، خیابان ستارخان ، مقابل برق آلستوم .

شعبه گوهردشت (رجائی‌شهر) ۵ کیلومتری کرج .

شعبه بهار ، کرج ، خیابان قزوین نبش بهار .

فعالیت شعب اعلام شده توزیع کننده کوپن نفت‌سفید خانواده‌های گازسوز کماکان به قوت خود باقی است .

گروه مهندسین تهران ۱۲
نقشه ساختمان تبدیل کهنه به نو بقیمت ارزان
تلفن ۶۷۴۸۲۶
آ- ۲۳۶۶۰

دنیای ورزش شنبه ها منتشر می‌شود

رئیس جمهور در دیدار با فرماندهان و مسئولین پایگاههای منطقه یک ثارالله سپاه پاسداران

موج گسترش پیام و حرکت انقلاب اسلامی تهدیدی حقیقی برای استکبار جهانی است

● تهران- خبرگزاری جمهوری اسلامی: فرماندهان ومسئولین پایگاه‌های منطقه یک ثارالله سپاه پاسداران انقلاب اسلامی به‌اتفاق مسئولین سپاه پاسداران‌شهری صبح‌دیروز با حجت‌اسلام والمسلمین سید علی خامنه‌ای رئیس جمهوری و رئیس شورایعالی دفاع دیدار کردند.

دراین دیدار ابتدا یکی‌از مسئولین منطقه‌یک‌ثارالله طی‌گزارش کوتاهی‌اعلام‌کرد که‌درطرح دهه فجردرتهران ٤۰ لشکر از نیروهای سپاه وبسیج مانور دهه فجر را برگزار خواهند کرد.

سپس آقای خامنه‌ای طی سخنانی به ضرورت مرعوب ساختن استکبارجهانی‌ازسوی ملت انقلابی‌ایران ولزوم جذب همه اقشار مردم بسوی انقلاب و همچنین چگونگی برگزاری مانور دهه فجر اشاره کرد . آقای خامنه‌ای مانورهای دهه فجر را بسیار خوب‌توصیف‌کرد وگفت: ما باید باارائه واقعیتها دائما استکبار جهانی را مرعوب کنیم. امروز استکبار جهانی با تبلیغات پوچ و هیاهو درصدد مرعوب ساختن مخالفین خود و در راس آنها نظام‌های انقلابی دنیا است. راه‌انداختن یکناوگان آمریکایی بسوی خلیج «سرت» ویا حضور یک ناوگان دیگر دراطراف خلیج فارس وهشدار دادن به‌هواپیماها که نزدیک این ناوگان نیایند، نظام های انقلابی و نظام جمهوری اسلامی ایران را مرعوب نخواهد ساخت. علت این‌امر آن است که تهدیدات استکبار جهانی واقعی و حربه آنها برنده نیست .

رئیس شورایعالی دفاع نفس حضور جمهوری‌اسلامی را یکخطر برای استکبار جهانی خواند وافزود: ما اگر درمیان ملتهای مستضعف حضور پیدا کنیم، این تهدیدی برای استکبار جهانی بشمار می‌رود چراکه موج‌گسترش پیام وحرکت انقلاب اسلامی تهدیدی حقیقی برای‌استکبار جهانی است. آقای خامنه‌ای افزود: نفس راهپیمایی‌مردم در خیابان‌ها، اجتماع درنماز جمعه، راهپیمایی نیروهای انقلابی در روزهای تاریخی وبرگزاری مراسم یکتهدید است وبا این تهدیدات استکبار جهانی مجبور است از منطقه خارج شود چراکه می‌بیند جایی برای‌اونیست.

رئیس جمهوری مشکل بزرگ استکبار جهانی را بی‌ریشگی وبنیاد نداشتن توصیف کرد و به‌مقایسه نظام انقلابی اسلامی با استکبار پرداخت و گفت : ما اگر هیچ نداشته باشیم، به‌مانند نهالی هستیم که ریشه در زمین دارد واین ریشه عبارت است از: ریشه مردمی و قبول نظام جمهوری اسلامی از سوی مردم و پیروی از قرآن وشریعت اسلام. مردم عنصر تعیین کننده هستند و نفس حضور مردم درنظام، مرعوب کننده دشمن وامید دهنده دوستان است که‌باید این مساله را دست کم‌نگرفت . در مقابل نهال استوار جمهوری اسلامی، استکبار جهانی به‌مانند استوانه عظیم وحجیم اما بی‌ریشه‌ای است که برروی زمین نگاه داشته شده و با تندبادی سرنگون خواهد شد .

آقای خامنه‌ای سپس به‌مسئله برگزاری مراسم دهه فجر اشاره کرد وگفت: برنامه‌ای‌که‌دردهه‌فجر درسراسر کشور گذاشته شده، برنامه‌بسیارخوبی است واین‌برنامه، برنامه امیدبخشی برای‌مردم‌است وحضور نیروهای‌مسلح مردمی، مردم‌را تشویق واستکبار را مرعوب‌خواهد کرد.

آقای خامنه‌ای سپس به‌لزوم جذب تمامی اقشار مردم از سوی افراد سپاه پرداخت وگفت: همه کارها رابه‌گونه‌ای انجام دهید که محبت سپاه هرچه بیشتردردل‌مردم باشد. ما به‌این احتیاج داریم که‌مردم سپاه‌رادوست داشته‌باشند واگرحلقه عاطفی میان‌سپاه ومردم کم‌شود، کارآیی‌سپاه اندک خواهد شد ودراین راه باید همه اقشار ملت‌را اعم از حزب‌اللهی وغیر حزب‌اللهی بسوی انقلاب جذب‌کنیم ودراین راه از امام امت به‌عنوان یک اسوه درس بگیریم، چراکه امام امت بعضی افراد راکه باانقلاب خویشاوند نبودند بایک لبخند خود جذب کردند واین افرادهم‌اکنون درخدمت انقلاب هستند .

آقای خامنه‌ای درپایان سخنان خود به‌لزوم تعمیم جاذبه برای دولت‌های جهان اشاره کرد وگفت : این جاذبه می‌تواند گرایش دولتها را مختصری علیه‌استکبار جهانی تغییر دهد. البته بعضی ازاین‌دولتها قابل تغییر نیستند وهمانطورکه می‌دانید باکمال قدرت در مقابل‌آنها ایستاده‌ایم .

دیدار سفیر چکسلواکی در تهران با ولایتی

سفیر چکسلواکی در تهران صبح دیروز درپایان دوره ماموریت خود در تهران، با دکتر ولایتی وزیر خارجه کشورمان ملاقات کرد.

در این دیدار آقای «پروسلاو اوپلت» پیرامون گسترش روابط دو کشور و برنامه بازدید آتی دکتر ولایتی از چکسلواکی گفتگوهائی بعمل آورد.

سفیر چکسلواکی روند روابط دو کشور را بسیار خوب توصیف‌کرد و اظهار داشت که سال ۱۹۸٦ سال ثمربخشی در روابط دو کشور بوده است.

دکتر ولایتی نیز از تلاش های مثبت سفیر چکسلواکی در جهت گسترش روابط دو کشور تشکر کرد.

طی پیام کتبی عبدالسلام تریکی به‌دکتر ولایتی

رهبری انقلاب لیبی، از حمایت ایران از اینکشور در کنفرانس «فاس» سپاسگزاری کرد

● «عبدالله احمد فضیل» مسئول دفتر مردمی لیبی در تهران ، صبح دیروز در محل وزارت امور خارجه‌ی کشورمان با وزیر امور خارجه‌ی جمهوری اسلامی ایران ملاقات کردو پیام کتبی دکتر «علی عبدالسلام‌تریکی» دبیردفتر مردمی کمیته‌ی روابط خارجی لیبی را به وی تسلیم نمود .

دراین پیام ، رهبری انقلاب لیبی از حمایت و همبستگی هیات جمهوری اسلامی ایران‌ازلیبی درخلال شانزدهمین اجلاس کنفرانس وزرای امور خارجه‌ی کشورهای اسلامی در «فاس» سپاسگزاری کرده‌است.

درپیام تریکی اظهار امیدواری شده است که همبستگی اسلامی بین جماهیری لیبی و جمهوری اسلامی ایران به آزادی سرزمین‌های اشغالی از سلطه صهیونیزم بینجامد.

در ملاقات مسئول دفتر مردمی لیبی در تهران با دکتر ولایتی ، «احمدفضیل» ضمن اعلام تشکر رهبر و ملت مسلمان لیبی‌از اقدامات‌ارزشمند جمهوری اسلامی ایران در مقابل تهدیدات امریکا علیه لیبی ، اظهار داشت: اقدامات امریکاو متحدان آن، نه‌تنها علیه لیبی، بلکه علیه جمهوری اسلامی ایران نیز بوده است و نشانه‌ی آن سفر اخیر هیات آمریکایی به بغداد است و عراق در این شرایط بدترین موضع را دارد و صدام خائن وفاشیست، کلیه‌ی امکانات تبلیغی خویش راعلیه لیبی ، بکار گرفته است .

وزیر امور خارجه‌ی کشورمان نیز ضمن تشکراز پیام‌مودت‌آمیز وزیر امور خارجه‌ی لیبی، اظهارداشت: حمایت‌از دولت‌وملت‌مسلمان‌لیبی‌درمقابل آمریکایک‌وظیفه است و جمهوری اسلامی ایران‌به‌تلاشهای خود برای به‌شکست کشانیدن توطئه‌های آمریکا علیه لیبی ادامه خواهد داد .

درخلال این ملاقات ، در زمینه‌ی اقدامات مشترک دوکشور علیه توطئه‌ی اخیر استکبار جهانی در مورد کاهش قیمت نفت نیز بحث و مذاکره شد.

دیدار مهمانان خارجی دهه‌فجر از دانشکده الهیات و معارف اسلامی

تهران ـ خبرگزاری جمهوری اسلامی

اولین گروه از میهمانان خارجی دهه فجر صبح دیروز از قسمت‌های مختلف دانشکده الهیات و معارف اسلامی بازدید کردند .

رئیس دانشکده الهیات و معارف اسلامی ضمن استقبال از میهمانان ، شیوه‌های آموزشی ، نحوه تدریس، مدارج تحصیلی و اهداف دانشکده الهیات و معارف اسلامی را برای مهیمانان تشریح کرد و گفت : رژیم طاغوت که قادر نبود حوزه‌های علمیه را زیر نفوذ خود بیاورد جهت مقابله با مراکز دینی و حوزه‌های‌علمیه این دانشکده را تاسیس کرد تا با گردآوری جمعی از فضلا و دانشمندان ، اهداف خود را دنبال نماید و ابتکار عمل آموزش معارف اسلامی را از حوزه‌های علمیه‌بگیرد ولی موفق نشد و خوشبختانه نتوانست اهداف خودرا دنبال نماید با پیروزی انقلاب اسلامی دانشکده الهیات و معارف اسلامی پیوند محکمی با حوزه‌های علمیه برقرار کرد و هم‌اکنون این دانشکده قادر است تا سطح دکترا به دانشجویان علوم قرآنی ، معارف اسلامی ، فلسفه و منطق و فقه آموزش بدهد .

وی گفت : اساتید ارزشمندی چون باهنر ، مفتح و استاد علامه مرتضی مطهری که در این دانشکده تدریس می‌کردند به درجه رفیع شهادت نائل آمده‌اند . دیدار از قسمت‌های مختلف کتابخانه مرجع‌دانشکده‌الهیات و معارف اسلامی ، خصوصا قسمت کتاب‌های خطی و چاپ سنگی از سوی میهمانان که غالب آنها مسلمان بودندبااستقبال بسیار روبرو شد .

یکی از میهمانان اظهار داشت : وجود چنین کتابخانه‌هائی که با آخرین شیوه‌های علمی براساس تقسیم‌بندی موضوعی و کنگره با دقت نگهداری می‌شوند، نشانه توجه مسئولین فرهنگی جمهوری اسلامی‌به دانش و معارف و دستاوردهای علوم بشری است که باید از آنها تقدیر کرد .

در پایان این دیدار میهمانان خارجی با تجمع در مسجد دانشکده با اساتید این دانشکده به مباحثه‌وگفتگو پرداختند .

توسط مجمع فرهنگی ـ هنری فجر در ایام دهه‌فجر

نمایشگاه و فروشگاه بزرگ کتاب و نمایشگاه‌فعالیتهای‌نمونه وزارتخانه ها ، در موزه هنر های معاصر برپا می‌گردد .

سرویس اجتماعی ـ مجتمع فرهنگی ـ هنری‌فجر به مناسبت هفتمین سالگرد پیروزی انقلاب اسلامی ، نمایشگاه و فروشگاه بزرگ کتاب و نمایشگاه فعالیتهای نمونه بعضی‌از وزارتخانه‌ها را در دهه‌فجر در موزه‌ی هنرهای معاصر برپامی‌کند.

به گزارش روابط عمومی وزارت ارشاد اسلامی ، در این نمایشگاه مجموعه فعالیتهای نمونه فرهنگی ،هنری و آموزشی وزارتخانه‌های ارشاد اسلامی ، فرهنگ وآموزش عالی ، آموزش و پرورش ،جهاد سازندگی ، کانون پرورش فکری کودکان و نوجوانان وبنیاد شهید بنمایش گذاشته می‌شود ...

این نمایشگاه از ۱۲ تا ۲۲بهمن‌ماه در ایام‌دهه‌فجر در موزه‌هنرهای معاصر دایر و آماده بازدید عموم میباشد.

برنامه دیدار فردای نمایندگان با مردم اعلام شد

● روابط عمومی مجلس شورای اسلامی ، برنامه دیدارفردا، (پنجشنبه ۱۰بهمن جاری) نمایندگان با مردم رابه این شرح اعلام کرد :

(خاطرنشان می‌شود، اسامی کمیسیون‌های‌مربوط به نمایندگان در داخل پرانتز مشخص شده است) :

محمد رضا عباسی مرد نماینده خرم‌آباد ازساعت ۲ تا ٤ (مسکن شهرسازی راه‌آبرایی)

علی‌رحم یوسفپور نماینده اردل از ساعت ۲تا۳ (امور دفاعی)

محمد محمدی نماینده سلسله و دلفان از ساعت ۳تا۴ (اصل نود)

سید حسن شجاعی نماینده ساری از ساعت ۲تا۳ (قضائی)

سید حیدر جعفری حصارلو نماینده بناب ملکان از ساعت ۳تا۴ (اصل‌نود)

آنه محمد غراوی نماینده گنبد از ساعت ٤تا۵ (صنایع و معادن)

سید رسول موسوی نماینده اهواز از ساعت ۳٫۵ تا ٤٫۵ (آموزش و پرورش)

ابوالفضل رحمانی اصل نماینده رزن از ساعت ۲ تا ٤ (صنایع و معادن)

علاقمندان میتوانند از ساعت ۱۳٫۳۰به ساختمان شماره «۲» مجلس شورای اسلامی در میدان بهارستان مراجعه کنند.

ملاقات نماینده برنامه توسعه ملل متحد با وزیر امور خارجه کشورمان

باپایان گرفتن ماموریت «کریشان سینگ» نماینده برنامه توسعه ملل‌متحد در تهران، وی دیروز با دکتر ولایتی دیدار و گفتگو کرد.

«سینگ» در این ملاقات اظهار داشت که ظرف سه سال گذشته ۲۷ میلیون دلار برای اجرای پروژه‌های برنامه عمران ملل متحد در ایران به مصرفرسیده است و سی و سه پروژه مختلف در زمینه‌های کشاورزی صنعتی و انرژی به اجرا درآمده یا دردست اجراست. همچنین اجرای تعدادی برنامه‌نیز به‌تصویب مقامات رسیده است.

وی همچنین ابراز امیدواری کرد که همکاری‌های سازمان ملل و ایران همچنان ادامه یابد.

دکتر ولایتی در پاسخ اظهار داشت : جمهوری اسلامی ایران پروژه‌های زیادی را برای توسعه دارد و همکاریهای نزدیکی با سازمان ملل متحد و سازمان های وابسته آن‌ازقبیل سازمان بهداشت جهانی،یونیدو و یونسکو داریم.

در گردهمایی دیروز کمیسیون «کار و امور اداری واستخدامی» مجلس

۲ ماده دیگر از لایحه‌ی «کار» تصویب شد

● درگردهمایی دیروز کمیسیون «کار و امور اداری واستخدامی»، تعداد ۲ ماده دیگر از لایحه «کار»، شامل مواد «تعیین حدود شمول قانون و ممنوعیت‌کار اجباری»و «تعیین حقوق مساوی درمقابل کار مساوی»، بررسی وتصویب شد.

● همچنین،در جلسه کمیسیون «پست‌وتلگرافو نیرو»، لایحه‌تصویب قراردادپستی جهانی ومو افقتنامه پستی‌جهانی منعقد شده درکنگره «ریودوژانیرو» ونیز، اجازه تسلیم اسناد مصوب آنها ، با حضور نماینده دولت ، مطرح شد وبه اتفاق آرا ،عنابه تصویب‌رسید.

● در گردهمایی کمیسیون «مسکن و شهرسازی وراه‌وترابری» نیز طرح قانونی اصلاح ماده «٦» قانون اراضی شهری ، مصوب ۲۷ر۱۲ر٦۰، باحضور نمایندگان دولت، پس‌از بررسی ، با اصلاحاتی مورد تصویب قرار گرفت .

● در همین زمینه، درگردهمایی کمیسیون «فرهنگ و آموزش عالی»، رسیدگی به لایحه‌ی «مقررات انتظامی هیات علمی دانشگاهها و موسسات آموزش عالی و تحقیقاتی کشور» که ازشورای نگهبان اعاده شده بود، ادامه یافت .

● همچنین ، کمیسیون «امور کشاورزی و عمران روستایی»، به بررسی پیشنهادهای رسیده در شوراول طرح قانونی جنگلها و مراتع کشور ، پرداخت .

● درضمن، در جلسه کمیسیون «نهادهای‌انقلاب»، مواد ۸۳تا۱۰۰ لایحه «مقررات مالی،اداری استخدامی وتشکیلات جهاد سازندگی»، بررسی شد.

بنیاد مستضعفان دراهواز «خانه رزمنده» می‌سازد

تهران- خبرگزاری جمهوری اسلامی: با صرف مبلغ دهمیلیون ریال اهدائی کارگران و کارکنان شرکت شیشه‌وگاز وابسته به بنیاد مستضعفان، استراحتگاهی با نام «خانه رزمنده» در اهواز دردست احداث بوده‌که تاکنون بیش‌از نیمی از کارهای ساختمانی آن به اتمام رسیده است. این استراحتگاه دارای سرویس های لازم برای استراحت رزمندگان اسلام در سفر به اهواز خواهد بود .

به‌گزارش روابط عمومی بنیاد مستضعفان، ستاد پشتیبانی جنگ این بنیاد نیز اخیرا با اخذ مجوز و حواله خرید ۵۰ دستگاه مینی‌بوس و ۱۰ دستگاه اتوبوس بزودی طرح نقل‌و انتقال رزمندگان اسلام در جبهه های جنگ را به‌صورت صلواتی در بخشی از جبهه های جنوبی و غربی به عهده خواهد گرفت.

سیل پیام های تبریک و تهنیت بمناسبت انتخاب آیت‌الله‌العظمی منتظری به‌عنوان رهبر آینده انقلاب اسلامی همچنان ادامه دارد

● درپی انتخاب آیت‌الله العظمی منتظری به عنوان رهبر آینده انقلاب اسلامی از سوی مجلس خبرگان، ارگانها، نهادها، سازمانها، انجمن های اسلامی مختلفبا انتشار اطلاعیه‌های جداگانه‌ای‌حمایت و پشتیبانی خود را از این حسن انتخاب اعلام کردند.

در بخش‌هایی از این اطلاعیه‌ها آمده است :

انجمن اسلامی وزارت امور خارجه :

باردیگر حرکتی اصولی و سرنوشت‌ساز از جانب مجلس معظم خبرگان صورت گرفت که‌به‌واسطه آن ضربه دیگری بپیکر پوسیده و پوشالی استکبار جهانی و ابادی شرسپرده آن وارد آمد. مجلس خبرگان با الهام از قانون اساسی جمهوری اسلامی ایران و به منظور تعیین رهبری آینده این نظام الهی با تصمیمی خداپسندانه، خواست امت اسلامی ایران مبنی‌بر تعیین فقیه عالیقدر حضرت آیت‌الله العظمی منتظری را به عنوان رهبر آینده جمهوری اسلامی ایران تائید نموده و بااین تصمیم بجا و دوراندیشانه باعث گردید تا آخرین امید دشمنان جمهوری اسلامی ایران که برای آینده این انقلاب خونبار نقشه های شیطانی کشیده بودند، به یاس مبدل نموده و ثبات و استواری این نظام الهی بیش از پیش برجهانیان آشکار گردد.

انجمن اسلامی وزارت فرهنگ‌و آموزش‌عالی:

این حرکت بموقع و آگاهانه خبرگان ملت، در این برهه از زمان مشت محکم دیگری بود برپوزه باوسرایان و توطئه‌گران در داخل و خارج و به فضل خدا، عالم استکبار و ابادی آنان را برای همیشه از فکر دسیسه‌هایی که در رابطه با مساله رهبری‌آینده در ذهن های علیلشان گذشته است، مایوس ومنصرف ساخت.

دفتر روابط عمومی دانشگاه تهران :

ما دانشگاهیان دانشگاه تهران این اقدام آگاهانه مجلس خبرگان را ارج نهادو انتخاب حضرت‌آیت‌الله العظمی منتظری رابه عنوان رهبری آینده، ضمن تایید، به تمام مسلمین و مستضعفین جهان و دانشگاهیان تبریک می گوئیم و از حضرت احدیت، طول عمرتوام با سلامتی حضرت امام خمینی و قائم‌مقام ایشان و یاران صدیقشان را تا ظهور حضرت مهدی (عج) و همراه آن حضرت مسئلت داریم.

جامعه اسلامی دانشگاهیان ایران :

اینک که مجلس خبرگان، این عصاره اسلام‌شناسان معاصر و شرف مسلمین ایران با دوراندیشی ملهم از هدایت های قرآن کریم و در راستای رهنمود های آن رهبر عظیم‌الشان اقدام به اعلام خواسته بحق آن امام و امت مسلمان ایران نموده و تداوم رهبری پیامبرگونه جمهوری اسلامی را با معرفی حضرت آیت‌الله العظمی منتظری ابلاغ داشته است، استادان مسلمان دانشگاههای عضو این جامعه خود را مفتخر می دانند از فرصت استفاده کرده ضمن عرض تبریک به حضور امام بزرگوار و امت شهیدپرور و آرزوی طول عمر برای آن حضرت، حمایت قاطع خود را از این امر خجسته اعلام دارند.

اتحادیه‌انجمن‌های اسلامی سازمان‌تامین‌اجتماعی

به‌منظوراستمرار برخورداری‌از نعمت‌الهی رهبریت‌و ولایت فقیه، مجلس خبرگان باحرکتی مدبرانه کلیه نقشه‌ها وخوابهای‌امپریالیسم جنایتکار غرب ومتجاوز شرق را خنثی نموده و فقیه عالیقدر و بزرگوار حضرت آیت‌الله العظمی منتظری امید امام و امت را به‌عنوان جانشین رهبری معظم انقلاب اسلامی انتخاب کرده و قلب امت‌شهیدپرور ایران‌وکلیه مستضعفان ومحرومین گیتی را مملو از امید نموده و یاس و نومیدی بیش از پیش را برای دشمنان داخلی و خارجی اسلام به‌ارمغان آورده و خط مشی آینده شکوهمند انقلاب اسلامی را ترسیم و استمرار آنرا تضمین نمود.

انجمن اسلامی کارکنان شرکت ایران‌خودرو:

انجمن اسلامی کارکنان شرکت ایران خودرو، حسن انتخاب فقیه مجاهد و امید امام و امت حضرت آیت‌الله العظمی منتظری به عنوان قائم مقام رهبری که موجب شادی قلوب مومنین و تقویت اسلام درتداوم راه انبیاء و اولیاء خدا و نیز یاس و ناامیدی دشمنان اسلام و قرآن گردیده است را به پیشگاه مقدس حضرت ولی عصر (عج) و نایب برحقش حضرت امام امت و امت شهیدپرور و ایثارگر اسلام بویژه اعضاء محترم مجلس خبرگان تبریک و تهنیت عرض می‌نماید.

آموزشکده فنی و حرفه‌ای دختران تهران (سمیه) :

بدینوسیله انتخاب شایسته و به حق حضرت آیت‌الله العظمی منتظری‌به عنوان نایب‌رهبر مستضعفان جهان اسلام توسط مجلس محترم خبرگان رابه‌پیشگاه حضرت ولی عصر (عج) و زعیم عالیقدر اسلام امام ـ خمینی دامظله‌العالی و امت امام تبریک و تهنیت عرض می نمائیم.

جامعه اسلامی فارغ‌التحصیلان هند :

اکنون که مجلس گرانقدر خبرگان، سندی ارزشمند را در تاریخ اسلام و انقلاب اسلامی به ثبت رساند و شجاعانه برانتخاب بحق ملت اسلام‌پناه و شهیدپرور صحه گذاشته و آیت‌الله العظمی منتظری پاسدار صادق ارکان انقلاب اسلامی را برای رهبری آینده انقلاب اسلامی معرفی نمودند، هم او که منبع علوم و فقاهت اسلامی و مبلغ راستین راه ائمه ـ معصومین و یاور و پیرو امام امت دام‌ظله‌العالی و زبان محرومین و مستضعفین و الگوی‌تقوی، تواضع، تدبر، علم و مقاومت است، این انتخاب شایسته را به پیشگاه امام زمان (عج) و نائب برحق او امام بزرگوارمان و امت اسلام تبریک و تهنیت می گوئیم.

● در این رابطه اطلاعیه‌های دیگری بدستمان رسیده که به‌علت کثرت خبر و کمبود جا فقط به ذکر اسامی آنها اشاره می شود :

دفتر روابط عمومی فرماندهی کل کمیته انقلاب اسلامی، کانون فرهنگی، انجمن اسلامی، جامعه روحانیت مبارز تشیع و سنن، شاعران و نویسندگان مسلمان منطقه گرگان و دشت، اتحادیه انجمن های اسلامی وزارت صنایع و کارخانجات تحت پوشش، کانون انجمن های اسلامی کارخانجات قزوین، آموزشکده فنی یزد، انجمن اسلامی فرهنگیان نجف ـ آباد، ستاد هماهنگی انجمن های اسلامی وزارتخانه‌ها و موسسات دولتی، روابط عمومی انجمن اسلامی وزارت صنایع سنگین سازمان گسترش، مدرسه‌الامام‌ـ المهدی (عج) حوزه علمیه اراک، انجمن اسلامی صنایع بسته‌بندی ایران، بنیاد مسکن انقلاب اسلامی، اهالی بخش سلفان و شهر نورآباد، انجمن اسلامی هواپیمایی جمهوری اسلامی ایران، رزمندگان گردان تبوک از تیپ نبی‌اکرم (ص)، انجمن اسلامی معلمان شهرستان کاشان، انجمن اسلامی مرکز تهیه وتوزیع قطعات و دستگاههای الکترونیک، مسئول انجمن اسلامی ایرانی تعاون با فلسطین، شورای مرکزی انجمن‌های اسلامی گروه صنعتی فخر اسلام، جامعه انجمن‌های اسلامی‌بازارو اصناف‌تهران،انجمن اسلامی کارکنان سازمان آب و برق خوزستان، انجمن‌های اسلامی ارگانها، نهادها و سازمانهای مختلف کاشان، انجمن اسلامی وزارت ارشاد اسلامی، شورای‌مرکزی انجمن های اسلامی شهرداری تهران، کارکنان‌سازمان صنایع ملی ایران و واحدهای تحت پوشش وانجمن های اسلامی و واحدهای کارگری استان بوشهر.

انتصاب مدیران کشاورزی‌استانها

از سوی دکتر زالی وزیر کشاورزی مهندس سید رضا معلم به‌سمت مدیر کل منابع طبیعی و کشاورزی استان بوشهر ، مهندس محمدرضا مروارید به سمت مدیر کل جنگل و مرتع و کشاورزی استان ایلام ،مهندس محمد علی دهقان به‌سمت مدیر کل منابع طبیعی و کشاورزی استان کرمان ، مهندس جمال‌پور امراللهی به سمت مدیر کل کشاورزی استان مازندران منصوب و مشغول به‌کار شدند .

بسم‌ا... الرحمن الرحیم

آگهی نوبت اول

بدینوسیله باطلاع آقایان نامبرده زیر ، کارمندان‌سازمان حفاظت محیط زیست می‌رساند، پرونده آنان در این هیئت تحت بررسی می‌باشد، لذا خواهشمند است حداکثر تاتاریخ ۳۰ر۱۱ر٦٤ به‌آدرس: تهران ـ خیابان استاد نجات‌الهی (ویلای‌سابق) مراجعه و با صندوق‌پستی ٤۳۳۵ مکاتبه نمایند .

۱ـ همایون مهاجر فرزند جبار شماره شناسنامه ۱۳۵ صادره از : تهران .
۲ـ داریوش رهبری فرزند مجید شماره شناسنامه ۳۷٤ صادره از: نهاوند .
۳ـ غلامرضا فاضلی فرزند اسحق شماره شناسنامه ٤۲۵ صادره از: تهران.

بدیهی است درصورت عدم مراجعه نامبردگان در مدت فوق، این هیئت مطابق مفاد قانون هیئتهای‌رسیدگی به‌تخلفات اداری، غیابا اقدام به صدور رای خواهدکرد.
م‌الف ۲۷۲۸۲

هیئت بدوی رسیدگی به‌تخلفات اداری کارکنان‌سازمان حفاظت‌محیط زیست

کمک‌های بلاعوض بنیاد مستضعفان به ارگانها و نهادها

در چهارچوب‌کمک های‌بلاعوض بنیادمستضعفان به ارگان‌ها و نهاد های دولتی و انقلابی و موسسات خیریه مبلغ یکمیلیون ریال برای تکمیل مسجد سید‌ـ الشهدا (ع) در کوی ۱۳آبان نازی‌آباد تهران پرداخت شد.

بنابراین گزارش همچنین ۱۰باب‌ساختمان مصادره‌ای که در اختیار بنیاد مستضعفان قرار داشت، برای کمک به گسترش فعالیت های دانشگاه آزاداسلامی به‌صورت اقساط بیست‌ساله و با احتساب تخفیف های عمده در اختیار این دانشگاه قرار گرفت.

بسمه تعالی

آگهی تغییرات شرکت سهامی خاص صنایع کرک کاشان ثبت شده بشماره ۲۰۰

باستناد صورتجلسات مورخ ۱٦ر۹ر۱۳٦٤و۲۷ر۹ر۱۳٦٤ مجامع عمومی فوق‌العاده مواد ۳ و٤۱ اساسنامه شرکت مذکور بشرح زیر اصلاح گردیده است .

ماده ۲ـ موضوع شرکت: تاسیس ودائر نمودن کارخانجات پشمریسی و رنگرزی و همچنین خرید و تهیه ماشین‌آلات ولوازم یدکی مربوطه ومواد اولیه وفروش فرآورده‌های آن وبطور کلی هرنوع فعالیت صنعتی و تولیدی وبازرگانی مربوط به‌تهیه وفروش انواع نخ کرک وکموا ومشارکت یا سرمایه‌گذاری درسایر شرکت های موجود یا جدیدالتاسیس وهمچنین خرید و فروش و صدور کرک بز (کشمیر) .

ماده ٤۱ـ مجمع عمومی عادی شرکت سالی یکبار بین ۱۵ فروردین تا ۳۱ تیرماه برحسب دعوت هیئت‌مدیره تشکیل می‌گردد ۰ ولی درمواقع ضروری برای طرح مطالبی که‌در صلاحیت مجمع عمومی عادی باشد هیئت مدیره یا بازرس می‌تواند مجمع عمومی عادی رابطور فوق‌العاده دعوت نماید .

مسئول ثبت شرکتهای ثبت کاشان ـ تمنائی
آ ـ ۱۲۵۰٦

برادر گرامی جناب آقای مهندس حاج محمودصانعی‌پور

انتصاب شایسته شما را به مقام ریاست کل گمرک ایران تبریک گفته و توفیق شما را خواهانیم .

گنبدکاوس ـ مرادقلی ارمشی ـ حاج ملاقربان آق
آ ـ ۱۲٤۸۷

کارخانه نایلون سازی بهرام پلاست

در اردیبل بعلت تغییر شغل به‌فروش می‌رسد دارای پروانه از وزارت صنایع، سهمیه ارزی وکارت بازرگانی ومقداری مواد درراه تاچندروزدیگر به‌ایران و اردخواهد شد تماس ازساعت ۸تا۹ بعداز ظهر تلفن ٤۹۱۱

آ ـ ۱۲۵۰۸

بسمه تعالی

مسابقه دو صحرانوردی

مرکز فرهنگی‌ورزشی هواپیمائی جمهوری اسلامی‌ایران بمناسبت سالروز ورود حضرت امام به میهن اسلامی ایران و آغاز دهه مبارکه فجر درساعت ۱۳/۰۰ روز شنبه ۶۴/۱۱/۱۲ مسابقه دو صحرانوردی از مقابل ترمینال ۴ (فرودگاه مهرآباد) تا محل مرکز فرهنگی ورزشی "هما" ترتیب داده است ، از علاقمندان به شرکت دراین مسابقه‌دعوت میشود جهت نام‌نویسی و کسب اطلاعات بیشتر با تلفن ۹۱۱۲۶۲۱تماس حاصل نمایند . (پوشیدن لباس گرمکن کامل الزامی است)

هواپیمائی جمهوری اسلامی ایران

حراج فرش
فروشگاه تحفه
انواع فرشهای صادراتی
زمان: پنجشنبه ۶۴/۱۱/۱۰
مکان: خیابان فردوسی نبش منوچهری
ساعت: ۲/۳۰ الی ۶/۳۰
۸۳۶۸۳۱_۲
ودیعه ۵۰٫۰۰۰ ریال

«کاخ شیشه‌ای سیاست»

خاطرات کورت‌والدهایم (دبیرکل سابق سازمان ملل‌متحد)

ترجمه : دکتر عبدالرحمن صدریه

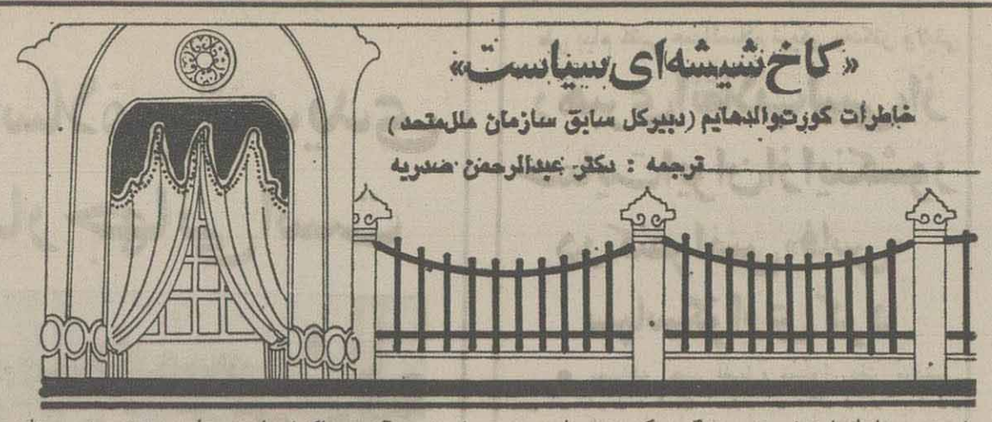

(۷)

مبنای اخلاقی برای تشکیل و دوام گروههای دفاع از وطن ـ و حافظین وطن ادعاهای ارضی در مناطق سرحدی ، بخصوص در «کرنت جنوبی» بود که گاه با تجاوز مسلحانه همراه می‌شد . زمانی هم که این کوششهای دفاعی دیگر مورد نیاز نمی‌بود ، از محافظین سرحدات دیروز ، یک نیروهای مسلح خصوصی‌به‌وجود آمد که گاه نیم رسمی‌و گاه کاملا رسمی تایید می‌شدند ، و از این نیروهای مسلح خصوصی برای تقویت قوه اجرائی ضعیف شده برای یاری رساندن به قشون رسمی کشور درمقابله با ناآرامیها استفاده می‌شد .

سوسیال دموکراتها نیز که «فولکسروه» ـ نخست قشون جمهوری اطریش چنین نامیده می‌شد ـ را بعداز ۱۹۱۸ ابتدا از آلودگی به ایدئولوژی باز داشتند ،اینک خودشان ـ تاحدی برای زیر نظارت گرفتن گروههای پیش‌ازحد تندرو ، و تاحدی برای آنکه نیروئی درمقابل گروه دفاع از وطن‌قراردهند ـ گروه «پاسداران‌جمهوری» را تشکیل دادند ، که همانند سایر گروهها اونیفورم برتن داشتند و از تعلیمات نظامی برخوردار بودند .

بنابراین برای برخوردمسلحانه بذر نخستین‌افشانده شده بود .

گروه «حافظین وطن» نخست‌ازطرف «موسولینی» تحت تاثیر قرار گرفت . سپس ترغیب شد ، و عاقبت‌دمک مالی دریافت کرد ، موسولینی تا مدتها به ادامه استقلال اطریش علاقمند بود . البته نه یک اطریش دموکرات ، بلکه دولتی که تاحد امکان از نظر ایدئولوژی‌به اونزدیک باشد ، دولتی ضد دموکراسی ، خودکامه ، و ضد سوسیالیسم .

درمقابل گروه «پاسداران جمهوری» مدام بیشتر مبدل به ابزاری دراختیار مبارزات طبقاتی می‌شد .

از اواسط‌سال‌های بیست‌ناسیونال سوسیالیستها مدام اهمیت بیشتری یافتند . ناسیونال سوسیالیستها که از موفقیت‌های «آدولف هیتلر» در آلمان مسرور وتشویق شده بودند ، در اطریش نیز با لحنی خشنتر به تبلیغ پرداختند . در آغاز سال‌های سی ، جنگ چند جبهه‌ای خیابانی عنوان روزنامه‌ها را به خود تخصیص داده‌بود. هیچ یکشنبه‌ای سپری نمی‌شد که در آن برخوردی مرگ‌آفرین روی نداده باشد ، خواه حافظین وطن و ناسیونال سوسیالیستها برابرهم قرار گرفته بودند ، یا ناسیونال سوسیالیستها و پاسداران جمهوری .

نقطه اوج غم‌انگیز و انفجاری این تکامل بدفرجام ، وقایع سال ۱۹۳٤ بود : در ماه فوریه قیام پاسداران جمهوری سوسیالیستها توسط قشون دولتی وبه‌یاری حافظین وطن سرکوب شد ، و صدراعظم «انگلبرت دولفوس» قربانی کودتای ناسیونال سوسیالیستها در ژوئیه ۱۹۳٤ شد .

«بنیتو موسولینی» گرچه آمادگی خود را اعلام داشته بود ، که با تمامی امکاناتش از استقلال اطریش برابر آلمان دفاع کند ، اما درعین‌حال فشار واردمی‌آورد که قانون اساسی کشور منطبق با مفهوم فاشیستی تغییر کند. صدراعظم دولفوس به عنوان راه مفر دستور داد ، قانون اساسی تازه‌ای بنابربخشنامه پاپ درمورد مسائل جامعه و روابط اجتماعی تدوین گردد که مورد تایید کلیسا می‌نمود ـ یا واقعا بود . احزاب سیاسی را تشکیلاتی یگانه به نام «جبهه ملی» جایگزین می‌شد ، که عضویت آن برای هرکس که مترصد بود به جائی برسد، تکلیف بود (یا چنین می‌نمود که تکلیف است)

دربرخوردهای سیاسی در سال‌های بعد ، مبارزه برای حفظ استقلال کشور ، درمقابل فشار مدام درحال تشدید ، و اکنون عریان ناسیونال سوسیالیستها ، اهمیت فراوانی یافت .

تیرمروزی اقتصادی دوران پس از جنگ ، به علت‌بحران اقتصاد جهانی در ۱۹۲۹ بنحوی غیرعادی تشدید شد .از خیل عظیم ۶۰۰ر۰۰۰ نفر بیکار تعداد زیادی محروم شناخته شده بودند ، یعنی دیگر مساعده بیکاری را هم دریافت‌نمی‌کردند . دورانی بود که یک جوان نمی‌توانست هیچ امید وانتظاری داشته باشد . امابه هر حال در آن‌دوران انسانها قانعتر بودند ، چه پیروچه جوان .

باتوجه به‌این اوضاع سخت، پدرم بیش از پیش‌خود را وقف شغلش کرد . به عنوان معلمی متعهد مورد توجه مسئولان قرار گرفت و مدارج محدود ترقی یک معلم را سریع گذراند . چیزی نگذشت که باعنوان معلم متخصص در مدرسه‌ی «نویکیرشن» شروع بکار کرد ، در اینجا برادرم «والتر» متولد شد . پدر ، که مردی پرکار بود ،پس از چند سال خدمت در نویکیرشن بسمت مسئول‌آموزشی بخش «تولن» منصوب شد . در تولن خواهرم‌لینده ، جوانترین عضو فامیل ما متولد شد .

در آن ایام بخش تولن هنوز دبیرستان نداشت . نزدیکترین دبیرستان در فاصله‌ی سی‌کیلومتری بود .هر روز بدون توجه به وضع‌هوا در ساعت پنج‌صبح برمی‌خاستم تا باترن به «کلوسترنیوبورگ» بروم . طی سفری که سه‌ربع ساعت طول می‌کشید ، صبحانه‌ام رامی‌خوردم ، معمولا ساندویچی که مادر برایم آماده کرده بود ،این صبحانه‌ی مجلل راتشکیل می‌داد ، چون وضع تغذیه‌ی ما بسیار فقیرانه بود . حتی یکبکارمند عالیرتبه ، مثل پدرم ، در آن دوران برایش آسان نبود که برای سه فرزندش امکانات تحصیل را فراهم آورد .

موجب شگفتی نیست که در راه رسیدن به مدرسه ، ویترین مغازه شیرینی فروشی مرا آنچنان مجذوب می‌ساخت. آن شیرینیهای لذیذ معده‌ام را شدیدا تحریک می‌کردند. کیکها ، تارتها و انواع شیرینیهای دیگر . هر روز می‌ایستادم وآن خوراکیهای ارزنده را در پشت ویترین مغازه تماشا می‌کردم . طبیعتا فقط شیرینیها نبود که مرا جذب می‌کرد . ساده بگویم من مدام گرسنه بودم ، همانگونه که در آن دوران کمتر اطریشی واقعا سیر می‌شد .

یک روز که باردیگر پشت ویترین شیرینی فروشی ایستاده بودم و تخیل می‌کردم که کدام از آنها را بیشتر دوست دارم ، یکی از دوستان قدیمی پدرم از آنجارد شد ، ایستاد وظاهرا درک کرد که من بچه ولعی به شیرینیها می‌نگرم . دراین موقع بود که رویدادی غیرعادی رویداد. آن مرد مهربان از من دعوت کردتا از آن شیرینیها چیزی‌را انتخاب کنم ، هرقدر که بخواهم . لحظه‌ی کوتاهی تامل کردم ، وسپس گرفتار ودرگیر دردسر انتخاب شدم . این حالت را ولی‌نعمت من متوجه شد ، ومرا مجبور ساخت که مقدار زیادی از آن شیرینیها را بردارم . اینواقعه یکی از وقایع نادر به یاد ماندنی دوران دبیرستان من بود.

وضع در خانه پدری نابسامان بود ، چون‌حقوق ماهانه پدر اضافه نشده بود . روزها ازپس‌هم ، وهفته‌ها بدنبال‌هم یکنواخت می‌گذشت . سفر هر روزه به‌مقصد مدرسه ، وبازگشت بخانه ، تدریس ، امتحان ، انجام‌دادن تکالیف ، آموختن دروس ، تذکرهای والدین و بازی . توفیق من در مدرسه نوسان داشت . من نه شاگردی‌زرنگ و نه چندان کاهل بودم ، جائی درمیانه کمتا حدودی انتظار معلمهای سختگیر و معلمهای مهربان وکمتر سختگیر را برآورده می‌کردم . هرآنچه گیرمی‌آوردم می‌خوردم و نه‌از نظر علائق ، نه از نظر بیانم ، نه‌از نظر شوخیهایم وگناهان کوچکم ، ونه از نظر انرژی و کنجکاوی هیچ تفاوتی بادیگر جوانهای همسنم نداشتم .

خود را مکلف به قدردانی از پدر می‌دانم . او مهمترین وظیفه خود را تربیت صحیح ومنظم سه‌فرزندش می‌شناخت . او باروی خوش آماده بود که همه‌چیز را فدای تعلیم ما کند . برادرم والتر ، که متاسفانه در ۱۹۷٤ فوت کرد ، دبیر دبیرستان شد . شاگردانش در «ترزیانوم» شاید هنوز او را به یادداشته باشند. خواهرمان لینده پزشکی خواند واینک سالهاست که شغل پزشکی را دنبال می‌کند. من حقوق آموختم و به آکادمی کنسولی «وین» رفتم . باور دارم که هریک از مابه خاطر توفیق در تحصیلات ، از خودگذشتگیهای والدینمان را جبران کرده‌ایم .

من پانزده ساله بودم که علاقه‌ام به خدمات‌سیاسی مشهود شد. شاید این امر تحت تاثیر ناخود آگاه نفوذ پدر ، که خود نیز به مسائل سیاسی فراوان علاقمند بود واعتقادی تزلزل ناپذیر به استقلال اطریش داشت، بوده این اعتقاد او را از دشمنان پابرجای ناسیونال سوسیالیستها کرد، که خواهان همبستگی کشور ما به آلمان بودند . او کاتولیکی معتقد بود . به عنوان‌مسئول آموزشی بخش ، اغلب در جلسات به‌عنوان سخنران شرکت می‌کرد. دربخش ماپدر از احترام برخوردار بود، لابدبه خاطر خدمات آموزشی‌اش ، و همچنین به خاطر آمادگی‌اش برای یاری به هموطنانش .

گفتگوها در خانه مادر بیشتر موارد در باره مسائل سیاسی واجتماعی دور می‌زد . ازبحث‌والدینو دوستانشان، چنان به این مسائل علاقمند شدم، که مدام مترصد بودم بیشتر کسب اطلاع کنم. این بود که خیلی زود اجمالا دانستم که درآن دوران مسائل اساسی کدامند؟ درصدد برآمدم تادانسته‌های در ابتدا بسیار محدودم رادرزمینه مسائل جاری ،تکمیل کنم. این بود که تشجیع شدم تابا همسالانم ،هرزمان فرصتی دست می‌داد، در باره مسائل سیاسی واجتماعی بااقتداری که متناسب باسن من نبود، سخن بگویم.

درک کرده بودم که اطریش باچه مسائل مشکل اقتصادی درگیر است. آنچه را درک نمی‌کردم گسترش و دلیل درگیریهای مصالحه ناپذیر در مسائل سیاسی بود. سال ۱۹۳۳ باقبض قدرت از طرف هیتلر در آلمان نقطه‌عطفی شد.چندهفته پس‌ازآن‌به علت‌بحران‌نظامنامه‌ای که رفع آن ممکن نگشت ، عملا پارلمان اطریش ازادامه فعالیت ناتوان ماند . کابینه «انگلبرت دولفوس» از این موقعیت برای استقرار رژیمی خودکامه استفاده کرد.

در این ایام درگیریهای خیابانی مدام شدیدتر بروز می‌کردند.از جمله «وقتی ناسیونال سوسیالیستها در «تولن»، بین گروه ورزشکاران مسیحی ـ آلمانی نارنجک انداختند ، تعدادی کشته و زخمی برجا ماند . این گونه وقایع همسالانم ومراکه جوانان ساده لوح وبی اطلاع بودیم، به وحشت می‌انداخت. بحث کودکانه ما مبدل به مشاجره لفظی می‌شد، در جمع ما نیز اوضاع سیاسی کشور به نحو کامل متصور می‌گشت. به علت مشاجره برسرایدئولوژی بزودی دوستیها برهم‌می‌خورد. کم‌کم برایم بسیاری از مطالب روشن گشت. دانستم که اکنون فقط ایتالیائی‌ها هستند که آماده‌اندازاستقلال اطریش حمایت کنند. از خود می‌پرسیدیم، برای چه مدت ؟کم‌کم درک کردم که سیاست خود کامه‌انگلبرت دو لفوس، و- پس از کشته شدن وی به دست‌ناسیونال سوسیالیستها- «کورت‌شوشنیگ» باسیاست اعمال‌قدرت «بنیتوموسولینی» مرتبط است. برمن، برغم بی‌تجربگی ناشی از جوانی ، مشخص شد که اطریش گرفتارچه بحران سیاسی خردکننده ایست.

تصمیم هیتلر برای اخذ هزار مارک عوارض از مسافران ورود به اطریش ـقدرت خرید ۱۰۰۰ مارک حدود قدرت خرید ۳۰ر۰۰۰ شیلینگ امروزی بود- ، لطمه‌ای جبران ناپذیر به درآمدتوریستی اطریش که سهم‌توریست های آلمانی در آن چهل درصد بود، وارد ساخت. در نتیجه ناآرامیهای سیاسی وعدم اعتماد به اوضاع تشدید شد.

گزارشی ازسفربه‌پاکستان، سرزمین شعارهای اتحاد، ایمان ونظم

از: محمد کاظم محمدی

(۱۵)

به‌سوی منزل‌روانه می‌شویم. از مناظر و نظرگاه‌های شهر می گذریم. شهر جدا دیدنی است. به خانه فرهنگ جمهوری اسلامی ایران در لاهور که بنابست مدت کوتاه اقامتمان را در آن باشیم می رسیم. چه ساختمان خوش، زیبا، دلباز و قشنگی. چه گل و گیاهان و درختان باروری. بنا خیلی دل‌انگیز و درخور شان جمهوری اسلامی است. کتابخانه، دفتر و مسجد و اتاق رئیس و خدمه و کارمندی دارد.

مجموعه کارکنان آن کمتر از کارکنان این مرکز فرهنگی در کراچی است. روابط خوب و صمیمی و مدیریت نیز مناسب است عکسهای خوبی از ابنیه باستانی ایران به در و دیوار چسبیده شده است. کارکنان محدود، علاقمند به انقلاب اسلامی و شیعه مذهبند. خانواده محترم مسئول آن نیز درمحل‌ویژه همین مرکز زندگی می کنند. در اینجا از آمد و شد ایرانیان برخلاف کراچی که گذرگاه است چندان‌خبری نیست. از مدارس ایرانیها هم اثری نیست ولی بنابود مسئول محترم مدارس ایران در پاکستان برای بررسی ایجاد مدرسه به زودی به لاهور بیایند. اینجا بالاخره از مراکز امید ایرانیها در لاهور است. و در آن کارهای فرهنگی و از همان قماشی که در دیگر خانه‌های فرهنگی انجام می گیرد صورت می پذیرد که البته سلیقه و دانش مسئول آن نیز در کیفیت آن دخیل است. در گوشه‌ای از این مرکز فرهنگی به کارکنان غیربومی، اتاق مسکونی داده شده و سعی برآن‌است که تسهیلات و امکاناتی مناسب برای آنها تهیه و منظور گردد. نمازی خوانده ، ناهاری صرف واستراحت کوتاهی می شود و دوباره آماده می شویم تادوسه ساعت فرصت باقیمانده روز را هم به بازدید بپردازیم. کجا بهتراست؟ به «باغ شالیمار» می رویم. باغ‌شالیمار در کناره شهر قرار گرفته استو چند کیلومتر تا اصل شهر فاصله دارد. گویا ۱۰ کیلومتر.

بر اول جاده لاهور ـ هند واقع است. دقایقی به صحبت می گذرد و ما اجمالی از سیاست‌و دیانت و خبرهای تازه کشور نقل می کنیم تا به باغ می‌رسیم. اتومبیل را پارک می کنیم تا به ورودی می رویم. وبه باغ وارد می شویم.

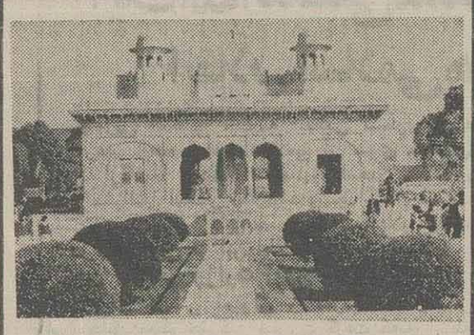

«باغ شالیمار» Shalimar Garden

«باغ شالیمار» یکی از بزرگترین باغهای محصور آسیاست و دیوار و برج و باروی آجری آن موید این مساحت است. محازی درورودی و درون باغ تابلویی از مختصات آن گفتگو می کند، مساحت باغ ۴۰ ایکرو بنای آن درسال ۱۰۵۲ هجری قمری وزمان جهانگیر شاه یعنی بیش از ۳۵۰ سال قبل آغاز گشته است. اثری است باستانی با معماری مغولی و رنگ همیشگی قرمز ساختمانهای آنان و برجهای اول‌ومیان و آخر آن محلی حفاظت شده را می نماید.

باغ به سه قسمت واحدهای کناری و قسمتی میانی همچون همه تفریحگاهها و ارکهای مغولی تقسیم شده است. برچهار گوشه آن چهار گنبد مناره‌ای و یامناره گنبدی شکل برپا و در شمال‌جنوب و مرکز آن تالار و کاخی قرینه و بایک معماری، شکل و اندازه بنا شده است. در مرکز آن حوضی است عظیم که برمیانه آن محل رقص و دانسی تعبیه ودرآن وقت رقاصان و طنازان ازدوسوی قطر اطوال حوض و محل و راهی که به سنگ مفروش بوده است رقص‌کنان به میدان و پیست رقص رسیده و به‌عشوه‌گری و طنازی می پرداخته‌اند . شاه به محل ویژه کناره حوض برمصدر زیبا و ساخته از سنگ مرمر الوان و قیمتی تکیه زده و درحالی که در پشت سر او آبی از سراشیبی ماهی‌گونه در ریزش است، آب‌نماها خوش چهره فواره‌ها آبرا به‌بالا زده، ووزش باد باعث تلطیف هوای اطراف گشته و مشغول‌تفریح‌و عیاشی می شده است تاحتما پس از زحمات طاقت‌فرسای روزانه بااین بزم‌آرایی روح خود را جلا و صفا داده، آماده خدمت بیشتر به محرومین شوند.

«لاهور، نمایی از باغ بزرگ شالیمار»

در اطراف حوض بزرگ مهندسی، تالارها و جایگاهها باستونهای مرمرین و زیبا و مزین به‌نقوش و حکاکیها و ابروهای کنگره‌ای و ایوانها وطاقچه‌ها و دیوارهای نقاشی شده، بامهارت و هنرمندی خاص برپا شده است، بنحوی که هیچ کمبودی در ملاحت ندارد. کف تالارها به سنگهای مرمر مفروش بوده و دو کانال و حوض سرتاسری آب ارتباطی بین این مجموعه مرکزی و جایگاههای کناری که عموما استراحتگاه اولیه میهمانان و درباریان بوده است ، برقرار می کند. تالارها و جایگاهها واقعا اعجاب انگیز ودرخور تحسین است و دلنشین‌ترین جایگاه آن تالاری است مشرف برحوض مرکزی و به ارتفاعی از آن، به‌همان توازنی که به ترتیب قسمتها پائین می نشینند. گلهای رنگارنگ، گیاهان الوان و درختان تنومند و متنوعی که سربه‌آسمان می سایند پیرایه‌ای براینهمه زیبائی‌اند.

ستونهای بلند مرمرین، گنبدهای زیبای سنگی، آب‌نماها، گلها، درختان، طرحها و نقشها همه‌همه خیره‌کننده چشم هربیننده‌اند. مرمرهای مشبک توری‌شکل، مجاور سالنهای پذیرایی تالارها، سخنگوئی توانا از شاهکارهای هنری، معماری، فنی و مهندسی این مرکز تفریحی‌اند.

فاصله این باغ که استراحتگه شاهگاهی شاه بوده است، تاکاخ سلطنت درارگ سلطنتی لاهور ۱۵ کیلومتر بوده و توسط کالسکه مخصوص، بهمراهی ستون نظامی و حضور خدم و حشم طی می شده است. باغ بسیار دل‌انگیز بوده و اینک بصورت مرکز تفریح عمومی درآمده است. اگرچه بعضا مرکز انجام و برگزاری فعل و انفعالات سیاسی و اجتماعی است، ولی بعنوان یک اثر عظیم تاریخی فرهنگی به‌میهمانان عالیرتبه حکومت پاکستان نشان داده می شود.

غروب آفتاب که نمایی زیبا به لکه‌های قطور ابر در آسمان داده و رنگ آبی آبحوض بزرگ آنرا سرخ‌فام نموده است، با گذرتند خود پایان دیدن باغ را زنگ توجه می زند و ما را موظف از استماع آن می کند که به صدای آن توجه، از باغی که به تاریکی می گراید، دل‌کنده راهی خانه فرهنگ میشویم.

ادامه دارد

مشکل ترافیک تهران«لاینحل» نیست

بقیه از صفحه ۵

که مورد مصاحبه بوده‌اند، بیان کرده‌اند. من در همین شروع صحبت روی این واقعیت تاکید می‌کنم که‌مشکل ترافیک تهران، مشکل لاینحلی نیست و می‌توان با برنامه‌ریزیهای حساب شده و استفاده از نظریات کارشناسان، این مشکلات را به مقدار زیادی تقلیل داد و یکی از راههای عملی و نتیجه‌بخش، رفع موانع حرکت یعنی برداشتن ترمزهای ترافیک از سر راه تردد وسایط نقلیه است.»

گاراژهای مسافربری در داخل شهر

وی در ادامه می‌گوید:

«یکی از عوامل موثر در کندی ترافیک تهران، وجود گاراژهای مسافربری و موسسات مینی‌بوسرانی و اتوبوسرانی در محدوده شهر تهران است و این در شرایطی است که دولت با تحمل هزینه‌ای سنگین،برای سرو سامان دادن به وضع مسافربری بین شهری، سه ترمینال در اطراف تهران دایر کرده است و مطابق قانون، این بنگاهها هم باید در ترمینالها متمرکزشوند. وجود این بنگاهها باعث شده است حتی آن موسسات اتوبوسرانی که قبلا به ترمینالها منتقل شده‌اند، یکی بعد از دیگری دفتر و دستگاه خود را به داخل شهر بیاورند و این مقدمه‌ای برای بازگشت همه بنگاههای مسافربری، به داخل شهر است.

ترمز دیگر، وجود کامیونهای سبک و سنگین از چهار چرخ گرفته تا ۱۸ و ۳۲ چرخ در ترافیک تهران است که معلوم نیست با چه مجوزی اینها وارد شهر می‌شوند.عبور این کامیونها از روی پل‌هایی که باظرافت ساخته شده است و قدرت تحمل بار مشخصی دارد ویا حرکت این کامیونها در کوچه‌های باریک که به‌سختی وجود اتومبیل سواری را هم تحمل می کند، چه نتیجه‌ای جز ضرردارد؟ اکثر این کامیونها، در حالیکه‌محموله‌ای نظیر گچ و آجر دارند، بدون پوشش لازم، در سطح شهر راه می‌افتند و علاوه‌بر ایجاد اخلال در ترافیک، آلوده شدن هر چه بیشتر معابر را نیز سبب می‌شوند.

صحبت از پل‌ها به میان آمدو باید گفت: پل‌های هوایی که بافلسفه ایجاد تسهیل در رفتو آمد وسایط نقلیه درست شده است، تدریجا به صورت ترمزی برای ترافیک در آمده‌اند. معلوم نیست مرمت این پل‌ها چگونه‌بایدباشد. پل حافظ را با آسفالت مرمت کرده‌اند. پل کوی نصر (کیشا) را بعد از ٤روز بستن، دیدیم که فقط دو سه نقطه آن را، آن هم به طول و عرض چند سانتیمتر، لکه‌گیری کرده‌اند. خطی که از این پل‌جدا می‌شود و به طرف کوی نصر می‌رود، آنچنان لغزنده است که با کمترین یخبندان، بزرگترین خطرها را خواهد آفرید. برای پی‌بردن به ارزش ترافیکی پل‌ها، کافی است چهار روزی را که پل گیشا برای مرمت بسته شده بود، به خاطر بیاوریم و دریابیم که‌نگهداری پل‌ها و رفع نقایص آن، از چه اهمیتی برخوردار است.

ترمز دیگر، بنگاههای فروش اتومبیل است که هر جا دلشان خواست، اتومبیلهای در دست فروش خود را متوقف می کنند و معلوم نیست کار آنها زیر پوشش کدام سازمان است.

خط کشی خیابانها هم از مسایلی است که روی ترافیک تهران اثر می‌گذارد. به نظر می‌رسد مسئولان سازمان ترافیک به این نتیجه رسیده‌اند که خط‌کشی خیابانها دیگر لزومی ندارد. اگر چنین باشد، این سئوال پیش می‌آید که پس جدول‌کشی خیابانها وبلوک گذاری به جای خط‌کشی، برای چیست؟ در تمام دنیا این دیگر به صورت قانون در آمده است که درفصول مختلف‌سال، خط‌کشی‌ها کنترل و مرمت شود. چراغهای راهنمایی هم مزید بر علت است. در بعضی تقاطع‌ها چراغها آنقدر گرد وخاک گرفته‌اند که رنگ زردازقرمز قابل تشخیص نیست.

مساله دیگر، وجود آموزشگاههای تعلیم رانندگی در تهران است. این آموزشگاهها که فلسفه وجودیشان آموزش صحیح قوانین و مقررات راهنمایی و رانندگی به طالبان آموزش فن رانندگی است و می‌توانند با اجرای صمیمانه این وظیفه خیلی از ترمزهای ترافیک تهران را بردارند، خود عامل بزرگی در ترمز دادن به ترافیک تهران شده‌اند. اینکه آموزشگاههای رانندگی به چه اداره یامرکزی وابسته‌اند و فعالیت آنهازیرنظر کدام سازمان است، هنوز معلوم نیست. آموزشگاه‌داران مدعی هستند که زیر پوشش اتحادیه قرار دارند وحال آنکه اتحادیه آموزشگاه‌داران، به حکم هیات عمومی دیوان عدالت اداری و دادستان تهران و وزارت کاروامور اجتماعی، غیر قانونی اعلام شده است و مقرر کرده‌اند که آموزشگاهها زیرنظر اداره راهنمایی و رانندگی باشد، ولی هنوز اقدام قانونی در این مورد به عمل نیامده است.

اتومبیلهای آموزشگاهها که می‌بایست در محدوده های مشخص خرج شهر تعلیم رانند نی بدهند، حالا به همان دلایلی که اشاره شد، در تمام خیابانهای اصلی رفتو آمد می کنند و طبیعی است حضور حتی یك‌راننده تحت تعلیم در ترافیک علیل تهران، تا چه حد در ایجاد راه‌بندانها موثر است. مساله آموزش رانندگی بانوان، توسط آقایان نیز امر دیگری است که باید موردتجدید نظر و رسیدگی قرار گیرد.

ترمز دیگر، وجود آژانسهای متعددی است که در سطح شهر فعالیت دارند. معلوم نیست یك مغازه ۳×٤ که نام آژانس بر خود گذاشته است، چگونه می‌تواند تا بی‌نهایت اتومبیل داشته باشد و کسی نیست بپرسد پارکینك و محل توقف این اتومبیلها کجاست؟ آیا این اتومبیلها نباید معاینه شوند؟ آیا صلاحیت رانندگان آژانسها نباید مورد تائید مقامات ذیصلاح قرار گیرد؟

موتورسواران از دیگر عوامل ترمز دهنده‌به‌ترافیک تهران هستند. حتی عابران پیاده هم در پیاده‌روها از دست موتورسواران در امان نیستند. صدای ناهنجار، رانندگی ماریپچ، ویراژرفتن، عملیات مخیرالعقول! پرش های کوتاه و بلند و... از جمله شاهکارهای موتورسواران است. گویا راهنمایی و رانندگی هم دیگر خسته شده است و مدتی است کاری به کار آنهاندارد. حتی در پارکینك خیابان زنجان هم که محل نگهداری موتورها و ماشینهای متخلف است، از موتورها خبری نیست. جالب است که خط ویژه اتوبوسها نیز تبدیل به مسیر اختصاصی موتورسوارها آنهم در خلاف جهت اتوبوسها شده است.

به هر حال، اگر مشکلات عدیده، ولی قابل حل که به عنوان «ترمزهای ترافیك» مطرح شد، برطرف نشود، در اینده‌ای نه چندان دور، کار ترافیك تهران به آنجا کشیده خواهد شد که چاره‌ای برای درمان آن نخواهیم یافت و جا دارد مسئولان امر بامرور آنچه به طور گذرا مورد اشاره قرار گرفت، مشکل بزرك‌ترافیك تهران را حل کنند.

حل مشکل ترافیکی تهران، از طریق مهندسی و رفع معایب موجود باید صورت گیرد، نه زیرورو کردن خیابانهای موجود و جدول‌بندی میدانها و خیابانها. امیدواریم که مسئولان مربوطه، با برطرف کردن موانع مورد بحث، در حل اساسی مشکل ترافیك تهران، گام بردارند.»

خط ارتباطی اطلاعات با مردم

۳۱۱۲۱۰

۳ تا ۸ بعدازظهر بجز پنجشنبه‌و تعطیلات

نقص فنی تلفن‌های ۸٦

از هنگامیکه تلفن های ۲۳ مبدل به ۸٦ شده است با این تلفن‌ها نمی‌توان با خارج تماس گرفت از آنجا که در نتیجه فشار کار متوجه «۱۲٤» می‌شود، جادارد ، شرکت مخابرات جهت رفع این نقیصه اقدام کند .

یکی از مشترکین

ترافیک متوقف می‌شود

در خیابان قزوین بخصوص مقابل دخانیات (که اتوبوسهای سرویس این شرکت در کنار خیابان توقف می‌کنند) مواقع شروع و خاتمه ساعات کار اداری ، ترافیک خیابان متوقف می‌شود. از اداره راهنمایی و رانندگی تهران درخواست دارد که جهت بهبود وضع ترافیک این خیابان تصمیماتی اتخاذ کنند .

شیرازی

کار را به پایان رسانند

از برادران عزیزدراداره راه و ترابری استان استدعا دارد پروژه راه جدید سربندر ـ اهواز را که به موازات خط آهن شن‌ریزی شده و مدتیست مسکوت مانده است به پایان رسانند .

جمشید دانائی‌فر

ضابطه‌ای تعیین شود

جادارد برای توزیع محصولات کارخانجات مینو و شوکومارس در محلات تهران ضابطه‌ای تعیین شود زیرابه هرحال به مغازه‌داران سهمیه داده میشود اما نحوه توزیع آن به هیچوجه مشخص نیست،درنتیجه‌بسیاری‌از خانواده‌ها حتی یک بار هم موفق نشده‌اند سهمیه‌ای از این محصولات دریافت کنند .

خیابان فلسطین ـ احمدی

(٤٥)

علاوه براینها که برشمردم ، در شخصیت شاه تضادهای فراوانی به چشم می‌خورد که سبب می‌شد افراد گوناگون راجع به او نظرهائی متفاوت از یکدیگر داشته باشند. دین راسک (وزیر خارجه اسبق آمریکا) شاه را جزء مردان بسیار مطلع دنیا ـ بعداز روسای جمهور آمریکا ـ به حساب می‌آورد. هنری کیسینجر او را پادشاهی مستبد ولی «روشنفکر!» می‌دانست. ویلیام سایمون (وزیر خزانه‌داری اسبق آمریکا) معتقد بود : شاه یک احمق است. وبراساس گفته «سینتیاهلمز» (همسر ریچارد هلمز رئیس سیا وسفیر آمریکا درتهران): شخصیت شاه را مجموعه‌ای از تضادها تشکیل می‌داد (نیویورک تایمز ، مورخ ۱۷ ژانویه ۱۹۷۹) و موارد دیگری از این قبیل... که گرچه درباره آنها گفتنی زیاد است، ولی حقیقت اینست که معایب موجود در شخصیت شاه تا اواخر دوران سلطنتش ـ و بخصوص در آن ۸ ماهه آخر ـ هنوز آنطور که باید از پرده بیرون نیافتاده بود. (۱)

موقعیکه به گذشته می‌نگرم ، احساس می‌کنم که یکی از مهمترین ضعفهای شاه را باید در روابط او با خانواده و دوستانش جستجو کرد. و به این وسیله نیز توجه داشت که رفتار و کردار اعضای خانواده سلطنت ، و دوستان و اطرافیان شاه در تخریب پایه‌های سلطنت وی بی‌تاثیر نبوده است. چون این عده هرکاری که میل داشتند انجام می‌دادند. و شاه بدون اندیشیدن به پی‌آمد اعمالشان، همواره ازخطاهای آنان چشمپوشی می‌کرد .

مضافا اینکه ، بنظر می‌رسید او از همه اعضای خانواده ، اطرافیان ، مقامات کشوری ، و زنرالهایش نیز وحشت دارد. و چنانچه می‌خواست تذکری هم به آنها بدهد، معمولا این وظیفه رابه دیگران محول میکرد. چنانکه یکبار در جریان برگزاری یک مانور نظامی ، موقعیکه شاه از مشاهده سبیل پریشت «غلامرضا» (برادرش) ناراحت شد ، بجای آنکه مسئله را مستقیما با او درمیان بگذارد ، روبه علم وزیر دربارش کرد و از وی خواست تا به غلامرضا بگوید که : یا سبیلش را بتراشد و یا از ارتش استعفا دهد .

در مورد دیگر ، موقعیکه به شاه خبر دادند : رئیس تشریفات سلطنتی تجارت پرسودی را بصورت واگذاری مدال ونشان به افراد درعوض دریافت هدایای گرانبها ، براه انداخته است ، او بلافاصله دستور عزل و تعقیب رئیس تشریفات را صادر کرد. ولی چون درپی آن مادر شاه واسطه شد ، شاه نیز از تعقیب دستور خود دست برداشت ، و ضمن آزاد گذاشتن رئیس تشریفات در ادامه کارهایش ، تنها به گفتن این جمله بسنده کرد که : بهتر است دیگر چشمش به چشم او نیافتد. (۲)

عمویم ـ که بعدا به دربار پیوست ـ چند سال قبل موقع دیدار شاه ازیک بیمارستان تازه‌ساز جزء همراهان او بود ، و تعریف می‌کرد که : در آن بیمارستان روی تمام تختها مریض بستری بود و دکترها و پرستارها هم به شدت فعالیت می‌کردند. پس از پایان دیدار شاه عمویم چون کلاه خود را در بیمارستان جاگذاشته بود ناچار برگشت تا آنرا از جالباسی بردارد. ولی باحیرت فراوان مشاهده کرد که تمام تختها خالیست، و همه آنها که ظاهرا بصورت مریض روی‌تختها آرمیده بودند، دریک آن غیب شده‌اند!... عمویم می‌گفت : موقعی که شاه را از این ماجرا مطلع کرد، او باکمال بی‌تفاوتی شانه‌اش را بالا انداخت و گفت : «زیاد سخت نگیر! من از این چیزها ناراحت نمی‌شوم !» .

درحالیکه پدر شاه- برعکس او- این چنین نسبت به‌مسائل بی‌توجه نبود. ودراین مورد تعریف می‌کنند : رضا شاه چون تمام استانداران را موظف به درختکاری درمحدوده استان‌های خود کرده بود، یکبارکه بااتومبیل بطرف آبادان می‌رفت، تاچشمش به‌یک نخلستان تازه احداث درکنار جاده افتاد، دستور توقف داد. وبعدبیهانه رفع خستگی چندقدمی راه رفت تا درکنار یکی ازنخل‌ها ایستاد وبادست به‌آن تکیه‌داد. ولی چون نخل‌تاب‌نیاورد وسرنگون شد، همه فهمیدند که‌استاندار خوزستان برای خوشایند رضا شاه تعدادی نخل‌را ازجای دیگری کنده‌و درمیان شنهای کنار جاده فرو کرده بود .

اما درموارد دیگر پدر و پسر فرق چندانی با هم نداشتند، وهردو از بسیاری جهات بیکدیگر شبیه‌بودند.

شباهتهای پدر وپسر

پدر وپسر هردو سخت کوشا بودند تاارتشی‌سازمان‌یافته تحت فرمان خود بوجود آورند. هردو گرچه گهگاه از خود بخشندگی نشان می‌دادند و دستور عفو زندانیان‌را نیز صادر می‌کردند، ولی دربسیاری موارد اعمالشان جز ناشی از سنگدلی و بی‌رحمی آنها نبود. چنانکه‌رضاشاه چندتن از ایادی سابق خودرا به زندان انداخت و بعدا به‌قتل رساند، ونیز گروهی از مخالفان را به‌تبعیدفرستاد وبعضی از آنهارا درتبعیدگاه هلاک کرد .

محمد رضا هم ازاین نظر به‌پدرش شباهت داشت، ولی اعدامهائی که‌در زمان سلطنت او صورت گرفت به مراتب بیش‌از دوران رضاشاه بود. تاجائی‌که حتی‌اعدام بعضی از همکارانش پس از انقلاب رانیز باید بحساب‌او گذاشت . چون او آنهارا گرفت وبه زندان انداخت،ولی بعد خودشرا نجات داد وآنهارا بحالگذاشت .

محمدرضا همچون پدرش هرچه به‌سال‌های سلطنتش افزوده می‌شد بیشتر به‌انزوا فرو می‌رفت، واز ص

«ترمزهای ترافیک»، عواملی مؤثر در راه بندانها (۳)

مشکل ترافیک تهران «لاینحل» نیست

با وجود فعالیت های مستمر و اقدامات گونه گون سازمان ترافیک شهر تهران و کوشش های پیگیر مأموران راهنمایی و رانندگی و با اینکه سازمان ترافیک، برای ایجاد سرعت بیشتر درتردد وسایط نقلیه، هرروز طرحی نو به مرحله اجرا می گذارد، هنوز هم راه بندان و

اینک پیش رودارید، چکیده گفته های تنی چند از رانندگان تاکسی و مینی بوس، به عنوان نمونه افرادی که مدام با ترافیک و عوارض آن سروکار دارند و درپایان نیز، نظر یکی از افسران با تجربه راهنمائی و رانندگی را درخصوص

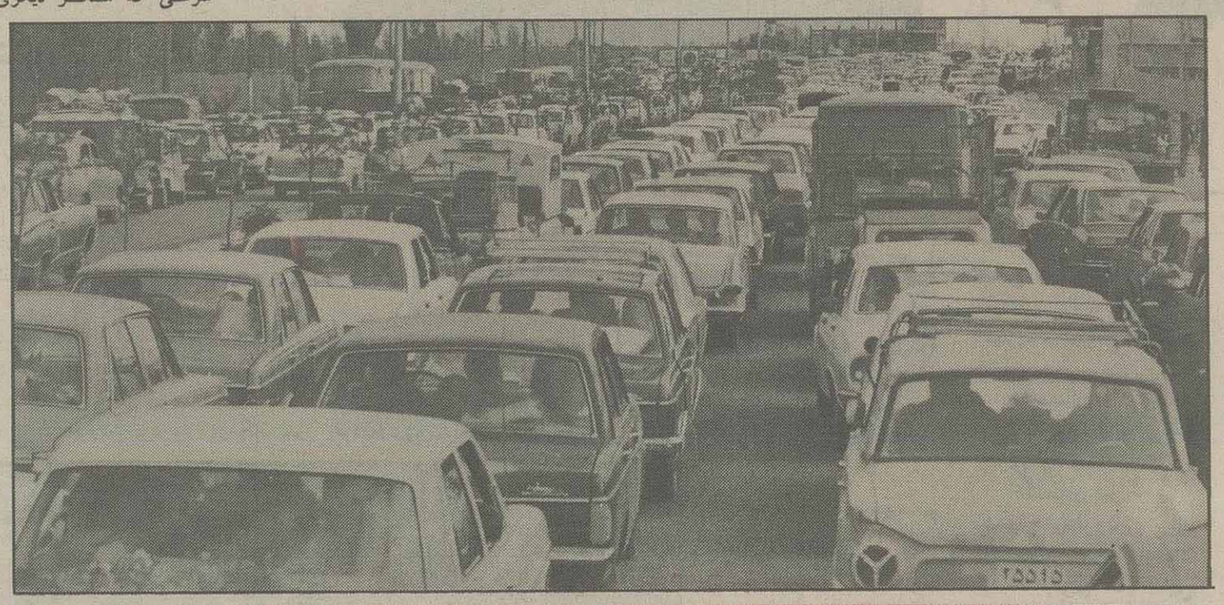

*بنگاههای معاملات اتومبیل که اتومبیلهای در دست فروش را ـ بدون رعایت حق دیگران ـ در خیابان و پیاده روها پارک می کنند، به خودی خود ترمزی هستند در ترافیک تهران

*یک رانندهٔ تاکسی:

*افزایش تعداد اتوبوس، مینی بوس و تاکسی برای سبک کردن بار ترافیک تهران نتیجه‌ای ندارد، چون خیابانهای این شهر در حال حاضر ظرفیت پذیرش این همه خودرو را ندارد.

تراکم ترافیک درمعابر مختلف، یکی از مهمترین مسایل جاری تهران بزرگ است و تهران نشینان را رنج می‌دهد. کارشناسان امور ترافیک معتقدند، یکی از اقداماتی که می‌تواند به طور ریشه‌ای درسرعت بخشیدن به حرکت بیش از دو میلیون وسیله نقلیه در شهری چون تهران مؤثر واقع شود ـ با توجه به ظرفیت محدود خیابانهای تهران و امکانات موجود ـ شناسایی همه جانبه ترمزهای ترافیک واز سرراه برداشتن آنهاست.

دردو بخش قبلی این گزارش، صاحبنظرانی که مورد گفت و گو قرار گرفتند، این عوامل را به عنوان تعدادی از ترمزهای ترافیک معرفی کردند:

۱ـ مراکز حمل و نقل و جرثقیل بدون پروانه درنقاط مختلف شهر.

۲ـ تعمیرگاه، صافکاری و آژانس های بدون مجوز و دیگر مراکزی از این قبیل که بنابه ضرورت فعالیتشان، همیشه چندین وسیله نقلیه سبک و سنگین دراطراف آنها پارک شده است.

۳ـ رفت و آمد کامیونهای سبک و سنگین درمحدوده شهر و پارک آنها درخیابانهای اصلی و فرعی.

۴ـ بی اعتنایی و یا ناآشنایی به فرهنگ ترافیک.

۵ـ ناهمواریهای خیابانها و حفاریهای به حال خودرها شده درمعابر عمومی.

۶ـ عدم کارایی لازم وسایط تقلیه عمومی.

دربخش پایانی گزارش که ترمزهای ترافیک، می‌خوانید.

امید که طرح این گزارش و کوششی که برای معرفی ترمزهای ترافیک شده است، بتواند مسئولان مربوطه را در دست یابی به راه حل های عملی برای سرعت بخشیدن به ترافیک تهران، یاری دهد.

تکرار طرح های قدیمی

آقای علیرضا بیهقی، راننده تاکسی درپاسخ این سوال که چه عواملی را به عنوان «ترمزهای ترافیک» شهر تهران می شناسید؟ می گوید:

«ترمز ترافیک تهران یکی دوتا نیست. اگر از من بپرسید، ترافیک تهران بیشتر درحال ترمز است تا حرکت. این طرحهایی هم که هرروز سازمان ترافیک اجرا می کند، راستش را بخواهید، فایده زیادی ندارد. اصل مطلب اینست که خیابانهای تهران قدرت کشش اینهمه وسیله نقلیه را ندارد. الان تهران دوبرابر ظرفیتش، جمعیت دارد، اینها، یعنی اینهمه جمعیت، بالاخره روزی یکبار هم که شده، باید از نقطه ای به نقطه دیگر بروند، نتیجه اش این می‌شود که هروز شاهدید. بعضی ها می‌گویند باید به نسبت افزایش جمعیت، اتوبوس و تاکسی و مینی بوس هم اضافه شود. این غیر ممکن است. خیابانهای تهران همین الان هم قدرت پذیرش اینهمه ماشین را ندارد. این طرح هایی هم که اجرا می‌شود، اکثرا تکراری است و حکم مسکن دارد. همین جدول کشی خیابانها، درقدیم هم بود. همه خیابانهای تهران از وسط جدول بندی شده بود و دور میدانها هم، بلوک های سیمانی برای مشخص کردن مسیر عبور، کار گذاشته بودند. این صحبت ها مال پانزده بیست سال قبل است. بعد آمدند دیدند این جدول بندی و بلوک های سیمانی، خودش مانعی شده است برای رانندگی و کلی از عرض خیابانها را گرفته؛ به همین خاطر بلوکها و جدول بندیها را به تدریج جمع کردند و خط کشی جای آنها را گرفت. حالا سازمان ترافیک با کلی هزینه دارد همان کار را می‌کند. مطمئن باشید خیلی زود دوباره اینها را جمع می‌کنند. اگر رانندگی درست باشد، احتیاجی به این جدول کشی ها نیست. باید فکر اساسی کرد.»

یادآوری می کنیم که:

ـ قرار بود از ترمزهای ترافیک بگوئید.

ـ بله، عرض کردم که، این جدول ها خودش یک جور ترمز است. همین بلوکهای سیمانی، با نور کم خیابانها، شب ها خیلی حادثه به بار می‌آورد. همین چند شب پیش بود که یک اتومبیل شخصی، به علت نداشتن دید، صاف رفته بود روی جدول. یکی دیگر از ترمزها، به نظر من، یعنی انطوری که هرروز شاهد هستم، این مینی بوسهای تحت پوشش شرکت واحد است. اینها با اینکه ایستگاه دارند، هیچکدام توی ایستگاه توقف نمی‌کنند. هرجا دلشان خواست ترمز می‌کنند و هرجا دلشان خواست، راه می‌افتند. وقتی هم توی ایستگاه می‌ایستند، اکثرا دوبله و سه ردیفی توقف می‌کنند که شاهد زنده، همین خیابان شرقی پارک شهر، یعنی جلو پزشکی قانونی است. شما هروقت آنجا بروید، خواهید دید که مینی بوسها چه راه بندانی به وجود آورده اند.

خیلی از این مینی بوسها هم در طول مسیر دچار نقص فنی می‌شوند و راه را بند می‌آورند. معلوم نیست انطور که تاکسی‌ها وظیفه دارند، اینها را هم برای معاینه می برند یا نه و اصلا برگ معاینه دارند؟ چه کسی آنها را کنترل می کند؟ ظاهر قضیه اینست که زیر پوشش شرکت واحد هستند و ماهیانه ششصد تومان می‌دهند، شرکت واحد باید برای اینها کلاس آموزشی بگذارد و روی کار مینی بوسها کنترل بیشتری داشته باشد.

می گوئیم: خیلی ها هم تاکسی را به عنوان یکی از ترمزهای ترافیک می‌شناسند، نظر شما چیست؟

می گوید: ممکن است بین رانندگان تاکسی هم کسانی باشند که بد رانندگی کنند و راه بندان به وجود بیاورند، ولی این شامل همه نیست.

می‌پرسیم: چرا تاکسی‌ها فقط مسیرهای مستقیم را می‌روند؟

آقای علیرضا بیهقی، در پاسخ این سئوال لبخند می‌زند و می گوید: «اینهم شامل همه نمی‌شود، خود بنده هر جا مسافر بگوید، می‌رسانمش. البته به شرطی که مسافر دیگری را مطرح می کنیم و نظر آقای بیهقی، راننده تاکسی را با او درمیان می گذاریم، می گوید:

«من قبل از اینکه در این خط مشغول کار شوم، به عنوان رانندهٔ کمکی، روی تاکسی کار می کردم. من نمی گویم که مینی بوسها خلاف ندارند، اما تاکسی‌ها نقش بیشتری در ایجاد راه بندانها دارند. توقف‌ها و حرکت‌های دلبخواه، مسافر سوار کردن در مسیرهای مستقیم و دست از کار کشیدن در هر وقت که دلشان خواست، همه اینها و مسایل دیگری که خودتان بهتر می‌دانید، اگر چه ممکن است ظاهراً چندان مهم نباشد، ولی به هر حال روی ترافیک اثر می گذارد. در حال حاضر معلوم نیست تاکسی‌ها تحت پوشش کدام سازمان یا موسسه هستند و همین باعث می‌شود هر جور دلشان خواست رفتار کنند. برابر قانون، سازمان تاکسی رانی که وابسته به شهرداری است ایجاد شد که امور تاکسی‌ها را به عهده بگیرد. اما اتحادیه و تعاونی تاکسیرانی که نمی‌خواستند زیر پوشش آن سازمان باشند، با کارشکنی و شکایت‌های متعدد، کار را به آنجا رساندند که در حال حاضر معلوم نیست کدام سازمان مسئول تاکسیرانی است.

هر تاکسی ماهیانه ۲۷۰۰ تومان به عنوان ما به التفاوت بهای بنزین از دولت دریافت می‌کند و لوازم یدکی مورد احتیاجشان را هم از طریق تعاونی، به نرخ دولتی می‌گیرند، آنوقت، خدمتی است که به مردم می‌رسانند تعریفی ندارد. البته اینها که می‌گویم مربوط به تعدادی از رانندگان تاکسی است و خیلی‌ها هم با وجود سختی کار، شرافتمندانه به مردم خدمت می کنند. ولی همین تعداد محدود می‌تواند اثر مهمی روی ترافیک بگذارد. به نظر من، مسئولان عبور و مرور باید برای وسایل نقلیه عمومی و سرو سامان دادن به وضع آنها، فکری بکنند. خیلی از ما، برای رانندگی در سطح شهر و آموزش نحوهٔ برخورد با مسافر، باید دوره ببینیم. همه وسایط نقلیه عمومی باید زیر پوشش یک سازمان مسئول باشد که بتواند با برنامه ریزی درست، از آنها برای خدمت به مردم، حداکثر استفاده را ببرد.»

مشکل ترافیک تهران لاینحل نیست

حاصل گفت و گوهای انجام شده در خصوص «ترمزهای ترافیک» را با یکی از افسران ارشد و با تجربهٔ راهنمایی و رانندگی تهران، درمیان می گذاریم. این افسر که تمایل دارد نامی از او برده نشود، در بیان دیگر عوامل ایجاد توقف در ترافیک تهران، می گوید:

«بسیاری از عوامل اصلی ایجاد ترمز در ترافیک را،

بقیه درصفحه ۴

بلوک دیواری با کیفیت عالی
باسیستم اطاق بخار
درابعاد ۲۰X۱۵X۴۰ و ۲۰X۲۰X۴۰
تحویل فوری
تلفن ۲۲۸۰۳۶

افشین تاکسی
سریعترین آژانس شبانه روزی با مجوز عبور ۷۳۱۴۰۵

حمل کالا و اثاثیه منزل با کارگر
فردبار۷ـ۵۴۵۵۵۵

با امتیاز از وزارت کار
کار آموز میپذیرد
تلفن: ۸۵۴۶۹۵
آموزشگاه آرایش شانی
خیابان بهشتی (عباس آباد) اندیشه اصلی پلاک ۶۹

شرکت بافت و رنگ همدان
کارخانه در حال کار خود را با موافقت اصولی و پروانه تأسیس پارچه بافی و رنگرزی واقع در جاده بهار همدان بفروش میرساند طالبین میتوانند در بهار همدان با کد پستی شماره ۰۲۶۵۵ و تلفن ۲۸۸۵ یا در تهران با تلفن ۴۵۵۵۵۸۵ تماس حاصل فرمائید.

بسمه تعالی
آگهی خرید
شرکت مخابرات ایران در نظر دارد تعداد ۳۲۱۹ عدد اهم متر معمولی (عقربه‌ای) و یکصد عدد مانومتر معمولی مورد نیاز خود را از طریق استعلام بهاء خریداری نماید پیشنهاد دهندگان میتوانند پیشنهاد خود را همراه با اصل کاتالوگ و نمونه حداکثر تا تاریخ ۶۴/۱۲/۱۵ به آدرس دبیرخانه اداره کل خرید قراردادها واقع در خیابان دکتر شریعتی بالاتر از چهار راه شهید قدوسی ساختمان شماره پنج طبقه سوم اتاق شماره ۳۰۶ ارسال نمایند.
م الف ـ ۲۷۱۵۹
اداره کل خرید و قراردادها شرکت مخابرات ایران

شرکت هگزان
جهت بسته‌بندی محصولات خود
نیاز به تعدادی بطری پلاستیکی دارد.
از تولیدکنندگان محترم تقاضا میشود با تلفن ۹۴۲۶۲۹ تماس حاصل نمایند.

بسمه تعالی
آگهی دعوت مجمع عمومی فوق‌العاده شرکت زرین تخت (سهامی خاص) شماره ثبت ۱۸۸۴۴
بدین وسیله از کلیه سهامداران شرکت زرین تخت (سهامی خاص) یا نمایندگان قانونی آنها دعوت میشود در جلسه مجمع عمومی فوق‌العاده شرکت که در ساعت سه بعدازظهر روز سه شنبه بیست و نهم بهمن ماه جاری که در آدرس تهران خیابان انقلاب. مقابل خیابان رامسر شماره ۶۸۸ (کفاشی رنر) تشکیل خواهد شد شرکت فرمایند.
دستور جلسه عبارتست از:
۱ـ بررسی و اتخاذ تصمیم در خصوص انحلال شرکت
۲ـ انتخاب مدیر یا مدیران تصفیه
هیئت مدیره شرکت سهامی زرین تخت (سهامی خاص)

آگهی مزایده
شهرداری خرمشهر باستناد مجوز شماره ۲۱۹۶۹ ـ ۶۴/۱۰/۳۰ استانداری خوزستان و با توجه به آئین نامه مالی شهرداریها در نظر دارد هفت دستگاه مینی بوس فیات (او، ام) از طریق مزایده کتبی بفروش برساند.
داوطلبین جهت دریافت هر گونه اطلاعات به واحد موتوری این شهرداری واقع در شادگان مراجعه نمایند./ ع
من ا... التوفیق
فریدون دشتی نژاد پور
شهردار خرمشهر

آگهی مزایده فروش شیر گاوی
روزانه بطور متوسط ۵۰۰ کیلوگرم شیر گاوی اصیل در محل متقاضی تحویل میشود برای اطلاع از شرایط مزایده و دریافت فرم مربوط با تلفن های ۲۶ و ۲۷۱۲۲۵ ـ ۱۶ و ۲۷۰۹۱۴ از ساعت ۸ صبح تا ۳ بعدازظهر تماس حاصل فرمائید

تشکر و قدردانی
از جناب آقایان دکتر حدادپور ـ دکتر مهدی نصب ـ دکتر امینی و کلیه کارکنان دلسوز و محترم بخش ارتوپدی بیمارستان شماره ۱ جندیشاپور اهواز که در بازگرداندن عمر و سلامتی به اینجانب علیجان نوروزی نهایت تلاش را نموده کمال تشکر را داشته و از خداوند منان سلامت و سعادت آنان را خواستار و از مقامات مسئول انتظار تشویق و دلگرمی این عزیزان را استدعا دارم.
اهواز ـ علی جان نوروزی

اینجانبان امضاء کنندگان زیر از طرف ریش سفیدان و معتمدین اهالی عبدل آباد منطقه ۱۹ محله ۲ بدینوسیله از مسئولین محترم منطقه ۳ شرکت واحد (خط ۱۶۸) بخصوص آقایان:
امان‌اللهی ـ تیمور نژاد ـ مظلوم‌پور ـ مختاری، دژدار، آقا ضیاء، عیسی‌زاده و میرقدیری. و مسئولین پارک شهر که در جهت رفاه اهالی نهایت سعی و کوشش را مبذول داشته‌اند
صمیمانه سپاسگزاری نموده توفیق روزافزونشان را در راه خدمت بیشتر بمردم از خدای بزرگ مسئلت داریم.
از طرف امضاء کنندگان: حاجی حسین امان اللهی

آگهی استخدام
شرکت الکتریک گیلان (سهامی خاص) واقع در شهرستان رشت افراد زیر را که منع استخدامی ندارند به شرح زیر با حقوق مکفی بهمکاری دعوت مینماید.
۱ـ رئیس حسابداری صنعتی ـ لیسانس حسابداری یا بازرگانی با ۴ سال سابقه مفید در شرکتهای تولیدی.
۲ـ لیسانس حسابداری ـ لیسانس حسابداری یا بازرگانی با ۳ سال سابقه مفید خواهشمند است افراد واجد شرایط خلاصه شرح شغلی خود را در تهران به صندوق پستی ۱۳۵۴ ـ ۱۴۱۵۵ و در رشت به صندوق پستی ۱۱۱۱ ـ ۴۱۳۳۵ ارسال یا با تلفن ۶ ـ ۳۱۰۰۵ مدیریت مالی تماس حاصل نمایند.
شرکت الکتریک گیلان ـ سهامی خاص

جمهوری اسلامی ایران
وزارت معادن و فلزات
شرکت ملی فولاد ایران
آگهی استخدام
شرکت ملی فولاد ایران جهت تکمیل کادر پرسنلی خود تعدادی لیسانس و فوق لیسانس زمین شناسی را برای خدمت در واحدهای اکتشافی طبس و سنگان واقع در شرق ایران با شرایط استخدامی مناسب بصورت قراردادی استخدام مینماید.
داوطلبان واجد شرایط استخدام در مؤسسات دولتی میتوانند مشخصات و کپی کلیه مدارک تحصیلی دانشگاهی و برگ پایان خدمت نظام و شناسنامه، ۵ قطعه عکس ۴×۶ همراه با آدرس و شماره تلفن خود به صندوق پستی شماره ۱۹۷۷ـ ۱۴۱۵۵ ، ۱۹۳۷ـ ۱۵۸۱۵ حداکثر تا ۱۵ روز پس از نشر آگهی ارسال نمایند.
م الف ـ ۲۶۹۳۳
شرکت ملی فولاد ایران

صنایع آلومینیوم آ. ال. کو
سازنده انواع درب پنجره ۷۳۵۲۵۲

۱۸۴۳

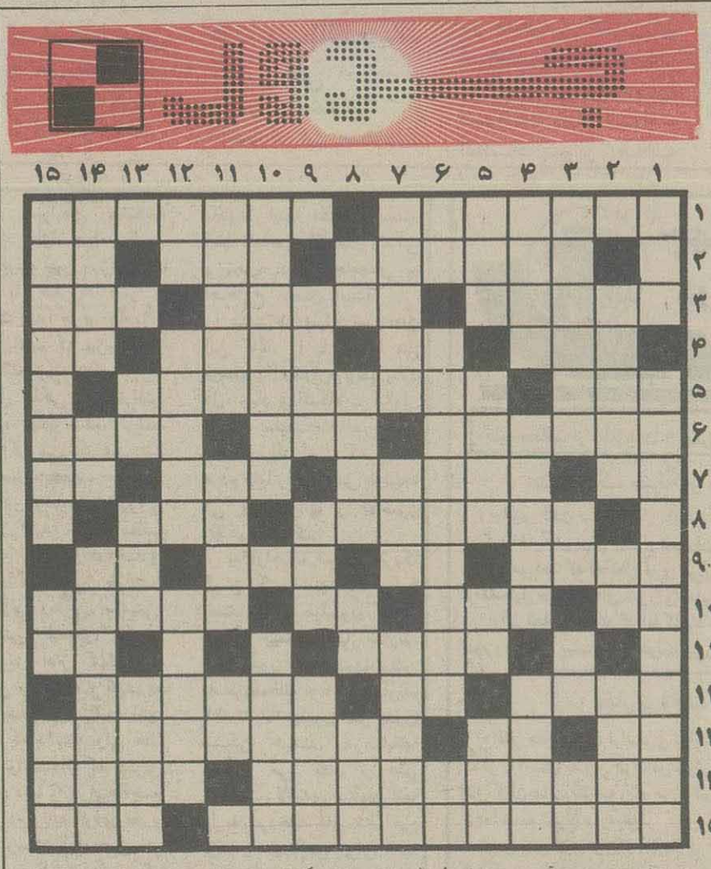

* افقی:
۱ ـ این سفینه کوچک که بیش از هشت سال است به فضا پرتاب شده اخیرا توانسته است به نزدیکی دورترین سیاره (نسبت به زمین) یعنی اورانوس برسد و تصاویری از ان مخابره کند ـ رهائی یافتن
۲ ـ دیدار ویکدیگر را دیدن ـ مقدار معین غذا برای یکنفر در رستوران ـ داغ جگرسوز
۳ ـ گلستان ـ ساحل ـ شش و جگرسفید
۴ ـ گازی که چهارپنجم هوا را تشکیل میدهد ـ دشنام و ناسزا ـ آدم درویش و فقیر ـ علامت مفعول بیواسطه
۵ ـ آمارناقص! ـ دستگاه مطالعه مراحل مختلف رشد جنین
۶ ـ از سنگهای معدنی که در نقاشی بکار میرود و در طب قدیم مورد استعمال بود ـ چرک جامه ـ از آنطرف به معنای رشک برنده
۷ ـ صنعت و هنر ـ ایالات جمع آنست ـ همین‌طور هم به معنای قصر یا قلعه کوچک است ـ رمق و توان
۸ ـ پهلوانی که وسط گود زورخانه قرار میگیرد و دیگران پابپای او ورزش میکنند ـ محصول باران شدید!
۹ ـ بچند نفر از کارمندان کاری ارجاع میکند ـ درخت زبان گنجشک ـ قیمت و ارزش ـ گوشت ترکی
۱۰ ـ مادر ـ قبل از تشر میآید! ـ چه وقت؟ ـ پوشیده
۱۱ ـ از قهرمانان اساطیری یونان قدیم در کوه المپ ـ وسیلهٔ آرد کردن گندم
۱۲ ـ یکی از صفات باریتعالی ـ ویتامینی است ـ از وسائل منزل و تزئین خانه
۱۳ ـ از ماههای سال ـ از آفات گیاهی و نباتی ـ اصطلاحی است برای سر بهم آوردن کارهای جاری
۱۴ ـ رمانی از فرانسواساگان نویسندهٔ زن فرانسه ـ کارها و شغلها
۱۵ ـ نام دیگری برای تیمارستان ـ پیش و کنار

* عمودی:
۱ ـ محل ورود آب رودخانه به دریا ـ از روزنامه‌های چاپ لیبی
۲ ـ اسباب خانه و نظم ـ دریای عرب ـ هنوز بیکار نشده!
۳ ـ در اصطلاح شیمی ترکیب شدن دو یا چند جسم با یکدیگر است ـ ام‌الخبائث ـ مرغ میرود! ـ جنس مذکر
۴ ـ صحرا و بیابان ـ لازم بودن و ضروری ـ آدم بی آبرو و بدنام
۵ ـ بخشی از پا ـ مهمترین شعبهٔ نژاد سفید ـ باز و گشاده ـ بعضی‌ها یکی میزنند و یکی به آن!
۶ ـ مرگ فوری! ـ در آهنگری دوابزار مهم کار آهنگر است ـ چم و خم کار
۷ ـ به معنای آشیانهٔ مرغ ولی بهم ریخته ـ ظرف زمان و مکان به معنای نزد ـ از آنسو به معنای تلافی
۸ ـ مرطوب ـ واحد و یگانه ـ کارناتمام! ـ برادری
۹ ـ آتشگیر ـ خدای من ـ دندانساز
۱۰ ـ کنایه از چست و چالاک ـ تازه کار
۱۱ ـ سخنان پوچ و بیهوده ـ نقاش ـ تکرارش بچه‌ترسان است
۱۲ ـ آدم پست و فرومایه ـ اولین شاعر فارسی گوی ایران ـ از شهرهای عراق
۱۳ ـ چهره و صورت ـ فقیر و بی‌چیز ـ آسوده خاطر
۱۴ ـ گرفتار ـ شمار عمرآدمی ـ طاقت فرسا
۱۵ ـ نوعی عبادت در کنار فرایض دینی که انسان را بخشنده میسازد ـ خاک و گل کوزه‌گری ـ شکننده

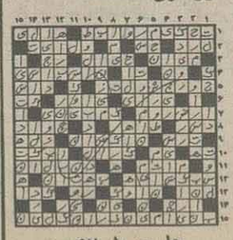

حل جدول ۱۸۴۲

کلیاتی در زمینه‌ی برنامه‌ریزی اقتصادی و اجتماعی:

مخالفت با برنامه‌ریزی، ریشه در بافت سرمایه‌داری دارد

قسمت دوم

* در شماره‌ی قبل، قسمت اول مبحث کلیاتی در زمینه‌ی برنامه ریزی اقتصادی و اجتماعی بانگاهی به پیشینه‌ی کهن تاریخی برنامه ریزی به قلم آقای دکتر پرویز پیران، ازنظر خوانندگان گرامی گذشت.

این مبحث را بانگاهی به زمینه های مخالفت با علم برنامه ریزی و نیز پایه گذاری این علم، در زیر پی می گیریم:

***

در اوایل قرن هفدهم، تجار اروپایی که وضع تثبیت شده‌ای پیدا کرده و اقتداری تام و تمام یافته بودند، مکانیسم های بازار را برترین قوانین دانسته و دخالت در آن را دخالتی غیرضروری در نظم طبیعی امور تلقی کردند. گرچه وجود دولت فرض بود، لیکن محدود کردن آن به کار کردهای معین و تعریف شده و مدون و کوتاه کردن دست آن از اقتصاد و روند تولید و توزیع و لغو محدودیت های مصنوعی و قوانین دست و پاگیر در دستور قرار گرفت.

نقل شده است که «کلبر» (Colbert) از «لژندر» (Le Gendre) وسایر بازرگانان پرسید که چه باید کرد و لژندر در پاسخ گفت: «دست بردار و به حال خود رهایش کن! (Laissez Fair et Laissez Passer) بگذار امور بدون دخالت ادامه یابد.

پیروان مکتب «آزادی مطلق کسب و کار» - که به مکتب «لسه‌فر» معروف شد - مبلغان نظریه‌ی عدم دخالت دولت در اقتصاد بودند. و برنامه ریزی را به معنای دخالت مستقیم دولت در اقتصاد بشدت نفی می کردند.

«آدام اسمیت» (Adam Smith) معروفترین چهره‌ی این مکتب است که کوشید تا عدم دخالت دولت را در اقتصاد به قانون عملی رفتار اقتصادی بدل کند. او یك چهارم از کتاب ثروت ملل خود را وقف حمله به مکتب سوداگری یا مرکانتیلیسم کرد و نظریه‌ی ضرورت دخالت دولت را در اقتصاد به باد انتقاد گرفت. آدام اسمیت، در «ثروت ملل». دولتمردان آن زمان را اندرز می داد که از دخالت در کسب و کار بپرهیزند و سرمایه داران، - چه کوچك و چه بزرگ - را آسوده بگذارند تا براساس نظم طبیعی در اقتصاد، خود نظام و قرار و مداری تدوین کنند و رونق اقتصادی را به ارمغان آورند.

بنظر «اسمیت» دولتمردی که بکوشد تاخلق الناس را درنحوه‌ی بکارگیری سرمایه هایشان، هدایت کند، نه تنها توجه همگان را بطرف خود جلب کرده است، بلکه برای خویشتن، اقتداری قائل شده است که نه تنها به هیچ فرد، بلکه به هیچ شورا یا سنایی - باهر محتوایی - نمی توان تفویض کرد. وی می گوید:

«خطرناکترین حالت آن است که فردی این اقتدار را به کف آورد.... و خود را برای استفاده از این اقتدار مناسب تصور کند». (ازکتاب ثروت ملل)

آدام اسمیت به وجود «دست نامریی» دربازار عقیده داشت و می گفت: «هرفرد، برحسب ضرورت می کوشد تا بیشترین بخش از درآمد جامعه را به چنگ آورد و در واقع نه قصد ارتقاء منافع جامعه را دارد و نه خود می داند که به چه میزان دراین کار سهیم است... او در پی امن و امان خویشتن است... و قصدش صرفا نفع شخصی است، لیکن در این مورد نیز مانند موارد بسیار دیگر، او بوسیله‌ی دست نامریی هدایت می شود، بدون آن که بداند یا بخواهد، هدفی را اشاعه می دهد که در قصد اولیه‌اش جا و نقشی نداشته است.»

دست نامریی که در قوانینی چون عرضه و تقاضا و مکانیسم خود کار آن متجلی است، عامل ایجاد تعادل و حفظ نظم بشمار رفته، هرگونه دخالت اداری مانند برنامه ریزی، دخالتی بی مورد و مصنوعی در نظم طبیعی و مطلوب امور اقتصادی محسوب می شود. رونق بازار و بیشرفت حیرت انگیز نظام تجارت و کسب و کار نوپا، محیط را برای پذیرش این طرزفکر، آماده ساخته، باعث بی توجهی به برنامه ریزی فراگیر اجتماعی و اقتصادی شد.

عدم دخالت دولت درکسب و کار و بتبع آن، بی علاقگی به برنامه ریزی تا اوایل قرن نوزدهم با توفیق قرین بود. بازار فعالانه درجوش و خروش بود و تعادلی در کار بنظر می رسید، که مهر تاییدی بروجود نظم طبیعی بازار و غیر ضروری بودن دخالت دولت و برنامه ریزی بود.

* بحران قرن نوزدهم

لیکن در ۱۸۲۵ و پس از آن بطور مرتب، این نظم طبیعی دستخوش نوسان شده، انگلستان با کاهش و افزایش ادواری در اقلام اقتصادی روبرو شد. از سال ۱۸۷۲ ایالات متحده نیز بانوسانات شدید در کالبد اقتصاد، آن هم بطور متناوب روبرو شد. آلمان در ۱۸۶۷ و فرانسه و ژاپن از سال ۱۹۰۰ به بعد، با چنین تجربه‌ای روبرو شدند.

درپرتو این نوسانات، برقراری نظم و دخالت های کم دامنه‌ی دولت توصیه شد، لکن هنوز اندیشه‌ی عدم دخالت دولت، حاکم بود ومکانیسم خودبخودی بازار مورد تایید قرار داشت.

درسال ۱۹۱۷ انقلاب روسیه پیروز شد. روس ها برای اولین بار مساله‌ی برنامه ریزی متمرکز و دخالت مستقیم دولت و بوروکراسی را مطرح می ساختند و بر ضرورت علم برنامه‌ریزی و کنترل اصرار ورزیدند.

دخالت دولت درتمامی ابعاد اقتصاد آغاز شد و طرح‌های عدیده‌ای به اجراء درآمد.

* محور های برنامه ریزی

محورهای عمده‌ی این طرح ها از نظر هدف، عبارت بودند از:

۱- وسایل تولید به بخش عمومی تعلق گیرد

۲- کنترل مرکزی نرخ انباشت و اصول هدایت کننده‌ی مسیرهای رشد اقتصادی اعمال گردد.

۳- بازار کالاهای مصرفی، محدود شده، بانظارت دایمی دولت بر آن همراه باشد.

۴- قیمت ها، محدودیت قیمت ها و معیارهای تعیین قیمت برای تمامی کالاها توسط دولت وارگان برنامه ریزی صورت گیرد.

۵- برنامه ریزی درتمامی زمینه ها، شروع شود و ترتیب کادر برنامه ریز درراس این فعالیت ها قرار گیرد.

اولین برنامه‌ای که پیشنهاد شد، طرح برق رسانی سراسری وتغییر بنیان های صنعتی براساس طرح یادشده دربالا بود. برای اولین بار در سال ۱۹۲۸، نخستین برنامه‌ی متمرکز، فراگیر و پنجساله شروع و امر برنامه ریزی منظم، تداوم یافت.

ناگفته نماند که برنامه ریزی متمرکز به مشکلات عدیده‌ای ختم شد. رشد بوروکراسی و طبعا فساد دراین سیستم، تجدید نظر درتمرکز برنامه ریزی را دردستور قرار داد و از ۱۹۵۵، گرایش به عدم تمرکز شدت یافت.

* مقاومت سیستم های غربی

باشروع علم برنامه ریزی، پافشاری نظام های غربی درضرورت عدم دخالت دولت درکسب و کار شدیدتر شد، تابدانجا که عده‌ای علم برنامه ریزی را مترادف با «سوسیالیسم» تلقی کرده، به نفی کامل آن پرداختند، لیکن نوسانات ادواری حالت بحرانی به خود گرفته، دردوره‌ی ۳۳-۱۹۲۹ به فلج اقتصادی منجرشد و سبب بیکاری ۴۰ میلیون کارگر درجوامع صنعتی گردید. بحران فراگیر، مساله‌ی دخالت دولت را در اقتصاد و ضرورت برنامه ریزی دوباره مطرح ساخت.متعاقب این بحران، جنگ جهانی دوم درگرفت و دولتهای درگیر باطرح اقتصاد جنگی، کلیه‌ی امور را دراختیار گرفتند.

* برنامه ریزی، پس از جنگ

پس از جنگ، از شدت مخالفت با برنامه ریزی کاسته شد و نوعی از آن به نام برنامه ریزی ارشادی، مورد پذیرش قرار گرفت وکوشش هایی در جهت تدوین حسابهای ملی و خط مشی های ضد سیکلی - البته درقالب تئوریهای کینز - و تجزیه و تحلیل بازار بعمل آمد.

بازسازی اروپای غربی، گرایش به برنامه ریزی راشدت بخشید.

انگلستان قبل از سایر کشورهای اروپایی برای ترمیم آثار جنگ درجهت برنامه ریزی گام هایی برداشت وهیات دولت موظف شد تا درزمینه‌ی تولید ملی به تخمین برآوردهایی مبادرت ورزد و درجهت تحقق آنها، راسا اقدام کند. هلند و نروژ از مدل انگلستان تبعیت کرده، برنامه ریزی، بازسازی خرابی های جنگ را آغاز نمودند. در ۱۹۴۶، فرانسه نیز برنامه ریزی خود را آغاز کرد سازمان همکاری اقتصادی اروپا (O—E—E—C) باشروع طرح «مارشال» (طرح امریکا برای بازسازی اروپای غربی) ازهمه‌ی اعضای خود خواست تا بطور جدی به برنامه ریزی مبادرت ورزند. ایتالیا، کمی بعد با طرح برنامه‌ی «وانونی» (Vanoni plan) به جرگه‌ی برنامه ریزان پیوست.

هدف برنامه‌ی وانونی ازمیان بردن تفاوت بین شمال و جنوب و پایان بخشیدن به توسعه نیافتگی جنوب ایتالیا و رسیدن به تعادل دررشد و توسعه بود.

* مطالعات ضدسیکلی

در سوئد و دانمارك نیز مطالعات ضد سیکلی رونق گرفت و انستیتو «سوئدیش کوك جانکتور» (Swedish Kokjunktur)با تردید در مورد شکاف‌های تورمی و رکود در آینده نزدیك (یکساله) برآوردهایی عرضه کرد.

در سال ۱۹۵۹، بلژیك نیز واحد برنامه‌ریزی (Programming Bureau) خود را تاسیس کرد.

آلمان غربی نیز با برنامه عمل (Action Plan) در جهت برنامه‌ریزی گام برداشت. کشورهای جهان سوم نیز پس از جنگ جهانی دوم، برای رشد روابط تولیدی مدرن به برنامه‌ریزی روی آوردند. گروهی از این کشورها، تغییر بنیادین ساخت اجتماعی از نظر فرهنگ، سیاست و اقتصاد را پیش شرط برنامه‌ریزی تلقی کرده، گسترش دخالت دولت و ملی شدن عوامل مسلط اقتصادی را برای شروع برنامه‌ریزی، الزامی دانستند و کوشش‌هایی نیز در این زمینه بعمل آمده است.

گروه دیگری از کشورهای جهان سوم، انجام اصلاحات با نظارت سرمایه‌داری بین المللی و بکمك آنها را مناسب تشخیص داده و بدان راه، رفتند، ولی بعلت ضعف سرمایه‌های درونی، وجود بخش دولتی را در صنعت و کشاورزی تجویز کرده، سازمانهای برنامه را موظف به هدایت اقتصاد بسوی اهداف مشخص شده، دانستند.

بهر تقدیر، درحال حاضر، بیش از ۷۰ کشور جهان سوم با نگرش ها و اهداف مختلف از برنامه‌ریزی استفاده می‌کنند. در جامعه‌ی اسلامی ایران‌نیز برنامه‌ریزی مورد تاکید قرار گرفته است و علاوه بر اختصاص روز و سال برنامه‌ریزی، برنامه‌های کوتاه مدت و بلندمدت تدوین شده و یا دردست تدوین است. از آن مهمتر آنکه، در قانون اساسی، اهمیت بخش دولتی مورد تاکید قرار گرفته است و برنامه‌ریزی، ضروری تلقی شده است.

با توجه به آنچه که در فصل اول آمد، در ملل مشرق زمین، عناصر اولیه‌ای از برنامه‌ریزی، سازماندهی و مدیریت همواره وجود داشته است و عناصر اولیه‌ی برنامه‌ریزی به نحو چشمگیری وجود دارد.

در روم و آتن نیز دیوانسالاری وجودی بارز داشته است و سازماندهی امری روزمره و عادی تلقی شده است. نگاهی به کتاب اصول حکومت آتن اثر معلم اول «ارسطو» نشان دهنده‌ی نظمی اداری، با تشکیلات عریض و طویل و قوانین مدون و نهادهای قانونگزار است و عناصری از برنامه‌ریزی اجتماعی و اقتصادی مشهود است.

بقیه در صفحه ۱۷

نامه‌ی یك پزشك ایرانی از امریکا:

درغرب، به‌راستی خبری نیست!

«ولادیمیر پوزنر» پناهنده‌ی لهستانی کتاب «ایالات نامتحد» را به عنوان نامه‌ای به یکی از دوستان آمریکایی‌اش، نوشته است.او جرات نمی‌کند نام مخاطبش را در سرآغاز نامه بیاورد: «دوست عزیزم...!

تردید کردم دراین که اسمت را در سرآغاز این کتاب بیاورم، چون اضافه کردن بر قطر پرونده‌ای که سازمان‌های پلیسی کشور تو (آمریکا) راجع به تو دارند، چه فایده دارد؟ و تو خود می‌دانی که کشور تو به همان اندازه که از حیث ذخیره‌ی طلا ثروتمند است، از لحاظ داشتن این قبیل سازمان‌ها نیز غنی است! پس بهتر آن که از همین حالا با وارد کردن تو به دنیای اختفا، که شاید بزودی با آن آشنا شوی و درواقع هم اکنون عملا با آن آشنا شده‌ای، تو را درگمنامی نگاه دارم.

لابد به یاد داری که ما هروقت درمنزل تو به دور هم جمع می‌شدیم و بحثی درمی‌گرفت تو از ترس همسایه‌ها پنجره‌ها را می‌بستی و درضمن بعضی کتابها و نشریه‌ها راهم دم دست نمی‌گذاشتی....»

پوزنر، دراین نامه، ادامه می‌دهد: «نه! امروز دیگر در آمریکا کسی نمی‌تواند آنچه درفکر دارد، به صدای بلند بگوید و تو حق داری وقتی دوستانی به سراغت می‌آیند، پنجره‌های اطاقت را ببندی، همچنان که من حق دارم ازتو نام نبرم...»

«پوزنر»، سپس حاصل ۶ ماه مشاهدات خودرا از آمریکا درکتاب می‌آورد. «ایالات نامتحد»، از جمله ارزشمندترین اسناد افشاگرانه از جامعه‌ی آمریکایی و واقعیت‌های آن است، گرچه ازاین قبیل اسناد، کم نیستند. جامعه‌ای دروغین که مثل حباب‌های روی آب، به تلنگری می‌شکند و واقعیت‌هایش فاش می‌شود... تابلوی نقاشی‌ای است که وقتی از دور آن را می‌بینی زیباست و وقتی جلوتر می‌روی، درمی‌یابی که رنگ خودرا ازخون آدم‌ها برگرفته است.

سخن کوتاه، آنچه که در پی می‌آید، حدیث مکرر آدم‌هایی است که به رؤیایی پوچ راه غرب را درپیش می‌گیرند و در آنجا تازه درمی‌یابند که درغرب خبری نیست!

نامه، از یك پزشك ایرانی است که ۳۴ سال از عمر خودرا در آمریکا بسر برده است و حالا به رنج، درددل خودرا با دوست خود درایران، درمیان می‌گذارد.

این نامه را درزیر می‌خوانیم:

***

دوست محترم عزیز، بسیار از لطف شما درفرستادن پسته و گزهای اصفهان متشکرم. من همیشه وظیفه‌ی خود می‌دانم که به درخواست و احتیاج دیگران توجه خاصی داشته باشم و تا آنجا که ممکن است این وظیفه‌ی ملی و مسلکی خودرا به نحو احسن نسبت به هموطنان عزیز انجام دهم و هیچوقت از شما توقع وچشمداشتی نداشته، ندارم و نخواهم داشت.

کتاب و چیزهای دیگری که لازم است فرستاده شود، ارزش آن را ندارد که درباره‌اش گفتگو شود. من افتخار می‌کنم که ایرانی هستم. بالاترین مباهات من این است که ازاین مردم، میهن و آب وخاك هستم. سعی برآن دارم که وظیفه‌ی خود را درهرجا که هستم به خواست خداوند و به کمك او، به خوبی انجام بدهم.

اگر کس دیگری چیزی لازم داشته باشد برایم بنویسید تا با کمال میل بفرستم و اگر می‌خواهند مبلغی بابت این کار بپردازند بهتر است آن را به جهاد سازندگی بدهند، بدون این که نامی از کسی برده شود. ملت ما در طول حکومت ۲۵۰۰ ساله‌ی ستم‌شاهی زجرهای زیادی را متحمل شده است اکنون که صاحبخانه شده‌اند باید درجهت پیشبرد اهداف مقدس خود زحمت بیشتری بکشند و اجازه ندهند که درخت انقلاب اسلامی ایران که با خون هزاران جوان و نوجوان آبیاری شده است، بی‌ثمر باقی بماند.

من به خوبی با توجه به اینکه دوراز معرکه هستم، ولی به گفته‌ی سعدی «هرگز حدیث حاضر و غایب شنیده‌ای» «من درمیان جمع و دلم جای دیگر؛ است» از جریانات اطلاع دارم. من قلبم، فکرم و روحم در ایران است.

از بمبارانهای وحشیانه رژیم بعثی مطلعم هرگز فکر نکنید که «کجادانند حال ما سبکباران ساحلها من درهمان ساحل، درهمان دریا با شما هستم، گرچه هزاران فرسنگ

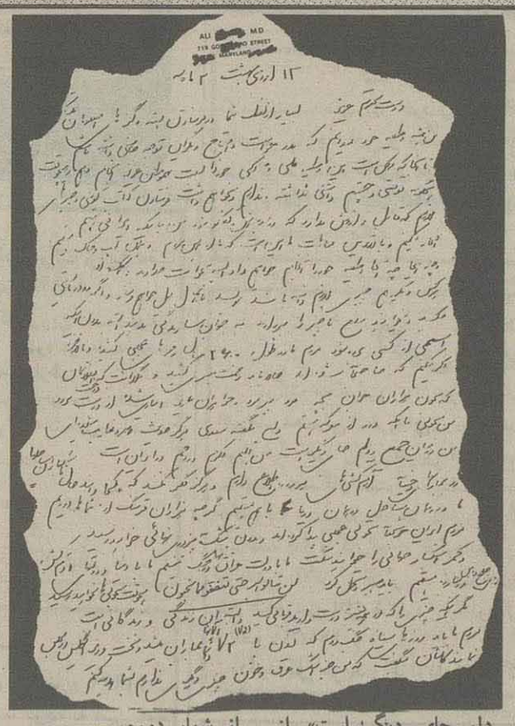

از شما دورم.

مردم ایران، خوشبختانه تحول عجیبی پیدا کرده‌اند و بدون شك به پیروزی نهایی خواهند رسید و کمر استکبار جهانی را خواهند شکست. مابا دولت عراق، تنها درجنگ نیستیم بلکه با دنیا دولتهای تروریست و زالو صفتهای خلیج فارس درمبارزه هستیم، باید صبر و تحمل کرد «لن تنالوا البر حتي تنفقوا مماتحبون»

هیچوقت به خوبی ها نخواهید رسید، مگر اینکه چیزی را که از همه بیشتر دوست دارید قربانی کنید.

مردم مابابد روزهای سیاه جنگ جهانی دوم را که لندن دایما بوسیله‌ی هواپیماهای آلمان بمباران می شد بیاد آورند. دراین زمان نخست وزیر انگلیس درمجلس نمایندگانشان می گفت که من جزاشك، عرق و خون، چیزی دیگر ندارم که به شما هدیه کنم. لندن فعلا بلادفاع است و جلو این بمباران هارا نمی توان گرفت.

مردم تحمل کردند و سرانجام پیروز شدند. درویتنام، امریکایی ها جنایات عظیمی مرتکب شدند، بمبهای آتش زا و بمبهای شیمیایی بر سرمردم بی گناه ریختند. ولی درنهایت ننگ ابدی را با خود بردند ومردم ویتنام، موفق شدند آنها را ازمرز و بوم خود برانند و آقا و رئیس خود باشند و نوکری اجانب نکنند. گرچه برای عده‌ای، زندگی کردن بگونه حیوانات مطلوبتر است. و اگر دنیا را درنظر بگیرید همه‌ی کشورهایی که از شر بزرگان واربابان و زالوها راحت شدند، شرایطی مشابه ماداشتند از جمله کوبا، نیکاراگوئه، چین و ژاپن باید همراه با مبارزه صبر و استقامت به خرج داده و مطمئن باشیم که پیروزی از آن ماست.

خلیل ملکی درخاطراتش که تازه چاپ شده، نوشته است، اگر می خواهید ضد کمونیست بشوید، بروید مدتی درروسیه‌ی شوروی زندگی کنید! این مطلب دررابطه با اینجا هم صادق است، اگر می خواهید وحشیگری زندگی ماشینی، بی عفتی، تبعیض نژادی، فحاشی، آدم کشی و بیعدالتی را مشاهده کنید، به آمریکا سفر کنید. البته اینها با پولی که داشتند ولی حالا ندارند، توانسته‌اند که بهترین مغز های دنیا را دراینجا جمع کنند و آدم را به کره‌ی ماه و مریخ بفرستند این عمل در زمانی صورت می گیرد که درروی زمین هیچکس از شر آنها به ادامه‌ی زندگی خود اطمینان ندارد!

۸۰ درصد جوانها معتاد هستند، سطح معلومات درمدرسه های متوسطه وکالجها روز بروز پائین تر می رود. آمار خودکشی و تصادفهای اتومبیل که منجر به مرگ جوانان - بخصوص بین سنین ۱۸-۱۵ سال - می شود، هر روز بیشتر از قبل می گردد که همه در اثر بی لیاقتی وندانم کاری اولیاء امور است.

همه می خواهند گلیم خود راازآب بیرون بکشند وبه همسایه- کاری ندارند! همه می خواهند بخورند، بدزدند و بچاپند. اینها اغراق نیست، اینها نتیجه‌ی ۳۴ سال زندگی و تجربه دراین جامعه‌ی به اصطلاح متمدن است.

بیشتر دردسرتان نمی دهم، این کاغذ را با کتابها می فرستم و امیدوارم برسد. درد دل، زیاد و اشکالات فراوان است. تبلیغات دروغین، بقدری زیاد است که بیشتر مردم دنیا را بی دلیل به اینجا می کشد وآنها را آلاخون والاخون می کند!

به اراجیف صدای امریکا گوش نکنید، اینها همه دروغ است. ۵۱ میلیون مردم آمریکا بیمه‌ی طبی ندارند، ۳۴ میلیون فقیر، قدرت رفتن به مریضخانه و دکتر ندارند، ۱۲ تا ۱۵میلیون نفر بدون مسکن هستند، درخیابانها زندگی می کنند و مثل حیوانات، لاشه‌ی مرده‌ی آنها را به سردخانه های شهر می برند و هیچکس برای آنها حتی فاتحه هم نمی خواند!

متاسفانه دکترهای ایرانی فریب تبلیغات غلط را خورده و به اینجا آمده‌اند و اینك به بدبختی عجیبی دچار هستند حالا روی برگشت نداشته وهمچنین عاقبت روشنی دراینجا برای خودندارند. متاسفانه بازهم می آیند چون می خواهند به جای طبابت، درمریضخانه های آمریکا حمالی کنند! فعلا خدا حافظ به امید دیدار

«دکتر علی...»

بی نویس ها:

۱- ایالات نامتحد - نوشته‌ی ولادیمیر پوزنر - ترجمه محمد قاضی - چاپ سوم اردیبهشت ماه ۱۳۵۶- انتشارات خوارزمی

چهل سال پیش در همین روز

کلیه مطالب از اطلاعات ۹ بهمن سال ۱۳۲۴ نقل شده است

عقیده یک خبرنگار راجع به ایران

رادیو لندن - خبرنگار دیپلوماسی اتحادیه جراید انگلستان درباره قضیه ایران و مطرح شدن آن در جلسه دیروز شورای امنیت اطلاع می‌دهد که احتمال قوی می‌رود که تشکیل کابینه ایران قبل از تشکیل جلسه فردای شورای امنیت خاتمه یابد.

ولی معلوم نیست که آیا کابینه جدید به مذاکره مستقیم با دولت شوروی طبق پیشنهادات دولت شوروی حاضر خواهد بود، یا خیر.

حفاری مجدد در شوش

آقای «دومکینه» فرانسوی نماینده حفاری موزه «لوور» فرانسه که از ۴۰ سال به این طرف در شوش مشغول حفاری بوده و تاکنون آثار گران‌بهایی کشف و به موزه ایران باستان و موزه لوور اهداء کرده‌اند، به تهران وارد شد.

وی پس از چند روز اقامت در تهران به شوش عزیمت خواهد کرد که به حفاری در محل مزبور مجدداً ادامه دهد.

نخستین شاهد زن در نورنبرگ

دیروز در محاکمه تبهکاران جنگ آلمان در «نورنبرگ» اولین زن بر علیه نازی‌ها شهادت داد. این زن نماینده کمونیست‌ها در مجلس شورای ملی فرانسه بود که مدت سه سال نزد نازی‌ها زندانی بود. مشارالیه اظهارات مهمی راجع به فشار نازی‌ها درباره بازداشتگاههای خود به محکمه اظهار داشت.

خانم مزبور در ضمن شهادت اظهار داشت که در یکی از بازداشتگاههایی که او زندانی بود ۲۳۰ خانم دیگر فرانسوی نیز زندانی بودند که فقط ۴۷ نفر آنها توانستند جان سالم بدر ببرند.

اعتراض شوروی به سوریه

رادیو لندن - از دمشق خبر می‌رسد که وزیر مختار دولت اتحاد جماهیر شوروی در دمشق نزد سعدالله جابری وزیر سوریه نسبت به تظاهراتی که دانشجویان سوریه اخیراً کرده و طی آن فریادهایی بر علیه دولت های کمونیستی کشیده‌اند، اعتراض نموده است. ولی سعدالله جابری در جواب اظهار داشته که تظاهرات مزبور بر ضد دولت شوروی نبوده بلکه بر ضد نظریات کمونیستی بوده است.

در جریان مسابقات دو و میدانی انتخابی تهران

رکورد پرش ارتفاع و دو ۱۵۰۰ متر داخل سالن ایران شکسته شد

مسابقات دو و میدانی انتخابی داخل سالن تهران جهت شرکت در مسابقات قهرمانی ایران با شرکت ۲۵۲ ورزشکار در سالن سرپوشیده شهید کشوری آغاز شد.

در اولین روز این مسابقات دو رکورد جدید در پرش ارتفاع و دو ۱۵۰۰ متر داخل سالن بدست آمد.

در این روز احمد شایان در پرش ارتفاع با عبور از مانع ۲ متر و ۷ سانتی‌متر، یک سانتی‌متر رکورد داخل سالن ایران را که متعلق به خودش بود، بهبود بخشید و هاشم قربانقلی در دو ۱۵۰۰ متر با پیمودن ۴ دقیقه و سه دهم ثانیه، ۲ ثانیه و یک دهم ثانیه رکورد سابق داخل سالن ایران در این ماده را که متعلق به حمید قره‌چرلو از زنجان بود، بهتر کرد.

براساس این گزارش، در رقابت های روز نخست این مسابقات نفرات برتر هر رشته به شرح زیر معرفی شدند:

* پرش طول: خشایار سنجری با ۶ متر و ۷۹ سانتی متر
* پرش ارتفاع: احمد شایان با ۲ متر و ۷ سانتی متر
* دو ۱۵۰۰ متر: هاشم قربانقلی با زمان ۴ دقیقه و سه دهم ثانیه
* دو ۶۰ متر: حسین غلامی با ۶ ثانیه و ۹ دهم ثانیه
* دو ۲۰۰ متر: حسین غلامی با ۲۲ ثانیه و ۶ دهم ثانیه

اهواز، رضا گنجاپور، خبرنگار ورزشی اطلاعات، سه‌شنبه هشتم بهمن ماه ۱۳۶۴ ورزشگاه تختی دیدار رفت رده‌بندی مسابقات فوتبال دسته اول لیگ قدس (بزرگداشت شهید جهان‌آراء) میان تیم‌های منتخب خوزستان و مازندران در حضور نزدیک به ۲۰ هزار تماشاگر اهوازی برگزار شد.

مازندران ۱ ـ خوزستان ۰

* عکس دسته جمعی بازیکنان تیم مازندران را نشان می‌دهد که روز گذشته در ورزشگاه تختی اهواز کاری بس بزرگ نمودند و با نتیجه یک بر صفر بر تیم منتخب خوزستان غلبه کردند.

در دیدار رفت رده‌بندی لیگ قدس

مازندرانی‌ها از میدان خوزستان پیروز بیرون آمدند

لیگ قدس

داور: مهدی ایرانپرویی به کمک احمد محمودزاده و محمدعلی محمدزاده هر سه از اصفهان.

گل: دقیقه ۳۲ رامین میرزائیان برای مازندران

تماشاگر: بیش از ۱۸ هزار نفر

هوا: آفتابی و عالی، زمین: چمن

اخطاری‌ها: ابوالقاسم علیزاده از مازندران و داریوش بختیاری از خوزستان

سرانجام دیدار رفت رده‌بندی لیگ سراسری قدس بین تیم‌های خوزستان و مازندران که قرار بود روز یکشنبه گذشته انجام شود، به علت دیر رسیدن مازنی‌ها به اهواز با ۴۸ ساعت تأخیر در بعداز ظهر دیروز انجام شد. برای این دیدار در حالیکه هیچگونه تبلیغی صورت نگرفته بود و خیلی‌ها از انجام این مسابقه اطلاع نداشتند، باز بیش از ۱۸ هزار نفر اهوازی به ورزشگاه روی آوردند و ۹۰ دقیقه تمام به تشویق تیم خودی پرداختند. مازندران با ارائه سیستم ۲ ـ ۴ ـ ۴ از دقایق نخست بازی نشان داد که در خانه حریف خیال گل خوردن ندارد و متقابلاً خوزستان با آرایش ۳ ـ ۳ ـ ۴ و به قصد گشودن دروازه مازندران دیدار رده‌بندی را آغاز کردند. خوزستان در این روز طبق روال هفته‌های گذشته ترکیب تازه‌ای داشت و حسین پاکدل بازیکن ثابت خط میانی و مجتبی یارعلی مدافع جناح راست را روی نیمکت ذخیره‌ها نشانده بود. در نیمه اول و در ۲۰ دقیقه نخست، دو تیم خوزستان و مازندران کار مهمی از خود نشان ندادند. خوزستان در این نیمه حملات پراکنده و چند شوت از فاصله دور داشت و مازندران نیز در مقابل دروازه خود بیشتر به دفاع مشغول بود و گهگاه روی ضدحمله خود را به دروازه میزبان نزدیک می‌کرد. مازندران در این نیمه از دقیقه ۲۵ به بعد حالت تقریباً دفاعی را رها کرد و بازی را به میانه زمین کشاند و ضمن آرام کردن بازی، در این لحظه نیز به تنها گل خود دست یافت و خوزستان هم در این نیمه از نظر خط میانی قابل انتقاد بود و فریاد تماشاگران که حسین پاکدل را به داخل زمین می‌طلبیدند، از چهار سوی میدان به صدا درآمد. خوزستان و مازندران وقت اول را بدین شکل سپری کردند. در این نیمه سیامک رحیمی‌پور مدافع میانی خوزستان بهترین بازیکن این تیم بود و او تمامی ضربه‌های هوایی مازندران را که تا حدودی خطرساز بود با سر دفع می‌کرد و در تیم مازندران «مسگرساروی» و «خیرالله زاده» دو مدافع میانی تیم شمالی ضمن اینکه دو بازیکن خوب بودند، تیمور زبده مهاجم خوب خوزستان را در ۴۵ دقیقه نخست سخت در منگنه خود قرار داده بودند. خوزستان در وقت دوم با فرستادن حسین پاکدل و فرزاد آهک‌پور به ترتیب به جای مجید مثنوی و عبیدی‌پور تا حدودی شکل بهتری بدست آورد و حملات بی‌امان خود را به دروازه مازندران آغاز کرد. خوزستان در این نیمه تا دقیقه ۸۵ از دو جناح چپ و راست عرصه را بر مازندران تنگ نمود و در این لحظه دقیقاً ۶ بار مقابل دروازه حریف و درون محوطه جریمه خطر ایجاد کرد، اما هیچگاه در زدن گل و به تساوی کشاندن مسابقه موفق نشد و در این نیمه بهترین بازیکن میدان جغتاپور دروازه‌بان میهمان شمالی بود و او بارها با شجاعت ناجی دروازه تیم خود گردید.

دقایق حساس بازی

دقیقه ۲ ـ روی برگردان خوب تیمور زبده توپ با اختلاف بسیار کمی از کنار تیر عمودی دروازه مازندران به خارج رفت و اولین زنگ خطر را برای میهمان به صدا درآورد.

دقیقه ۱۲ ـ جغتاپور دروازه‌بان مازندران شوت محکم مسعود نوروزی را با واکنشی زیبا مهار کرد.

دقیقه ۲۷ ـ بوستانی دروازه‌بان خوزستانی در یک حرکت سریع و در درون محوطه جریمه، توپ را که می‌رفت خطرساز شود از مقابل پاهای علیزاده کاپیتان مازنی ربود.

دقیقه ۳۲ (گل مازندران) ـ فروتن از مازندران از جناح راست توپ را برای میرزائیان ساخته و پرداخته نمود و او از این توپ کاملاً استفاده کرد و با ضربه سر تور دروازه خوزستان را به لرزه درآورد.

دقیقه ۴۰ ـ دروازه مازندران روی فرار سریع سیامک رحیمی‌پور و با پاس عالی بختیاری به خطر افتاد و ضربه آرام رحیمی‌پور باز با اختلاف ناچیزی از کنار دروازه به خارج رفت.

دقیقه ۵۶ ـ پاس حسین پاکدل در درون محوطه ۱۸ قدم مازندران از زیر پاهای تیمور زبده و آهک‌پور که هیچ مزاحمی جز جغتاپور دروازه‌بان مازندران را نداشتند، راهی اوت شد.

دقیقه ۶۳ ـ خوزستان بهترین شانس گل را از دست داد و در این لحظه منوچهر وزیری در حالی که فقط جغتاپور را در مقابل داشت، توپ را به او سپرد.

دقیقه ۶۸ ـ در درون محوطه جریمه مازندران، ضربه نوک پای آهک‌پور می‌رفت به تور بوسه زند که توپ پس از برخورد به نوک انگشتان جغتاپور تغییر مسیر داد و راهی خارج شد.

اسامی بازیکنان مازندران: پیروز جغتاپور (دروازه‌بان)، محمدحسن مقدم، حسین مسگرساروی، عبدالله خیرالله‌زاده (از دقیقه ۸۹ ممی‌شیر مجوقی)، حسن خوردستان، نادر دست نشان، محمود نجفی، هوشنگ تورانیان، رامین میرزائیان، بهرام فروتن (از دقیقه ۶۴ سعید اوصیاء لقب)، ابوالقاسم علیزاده، مربی: سورتیجی.

اسامی بازیکنان خوزستان: کریم بوستانی (دروازه‌بان)، پرویز مرعشیان، سیامک رحیمی‌پور، ناجی کاملی، سیاوش بختیاری‌زاده، مجید مثنوی (از دقیقه ۴۶ حسین پاکدل)، داریوش بختیاری، مسعود نوروزی، ظهراب عبیدی‌پور (از دقیقه ۴۶ فرزاد آهک‌پور)، تیمور زبده، منوچهر وزیری (از دقیقه ۸۲ حسن علی‌پور). مربی: اسکندر کوتی.

رومانی با ۳ کشتی گیر در جام بین المللی ۲۲ بهمن شرکت می کند

تیم کشتی آزاد رومانی متشکل از ۳ کشتی گیر به همراهی یک سرپرست در مسابقات بین المللی دهه فجر شرکت خواهد کرد.

هوشنگ میرآفتاب سرپرست کمیته تشکیلاتی مسابقات کشتی دهه فجر در گفتگوی کوتاهی با خبرنگار سرویس ورزشی روزنامه اطلاعات گفت: تیم کشتی رومانی بعداز ظهر دیروز آمادگی خود را جهت شرکت در این رقابت‌ها اعلام کرده‌اند.

کشتی دهه فجر اعلام کرده و با ۳ کشتی گیر در این رقابت‌ها شرکت خواهد کرد.

تاریخ ورود این تیم به ایران بعداً مشخص خواهد شد.

لازم به یادآوریست تیم‌های کشتی آلمان شرقی، شوروی، بلغارستان، هندوستان، ترکیه و پاکستان نیز آمادگی خود را جهت شرکت در این رقابت‌ها اعلام کرده‌اند.

در دیدار رفت رده‌بندی لیگ قدس

مازندرانی‌ها از میدان خوزستان پیروز بیرون آمدند

لیگ قدس

کشتی گیران مازندرانی به اردو نیامده‌اند

معزی پور آخرین تحولات اردوی کشتی را اعلام کرد

* رضا سوخته سرایی در اردو بسر می برد

آخر وقت دیشب محمود معزی پور نایب رئیس فدراسیون و سرمربی تیم ملی کشتی جمهوری اسلامی ایران در تماسی با سرویس ورزشی روزنامه اطلاعات اعلام کرد: تیم کشتی مازندران جهت شرکت در مسابقات جام مدوید با نظر و موافقت فدراسیون کشتی خود را به اردو معرفی ننموده است. این تیم قرار است پس از مسابقات انتخابی کشتی مازندران، نفرات برگزیده‌ای را که از سوی کمیته فنی برگزیده شده‌اند، به اردوی آمادگی تهران جهت شرکت در مسابقات ۲۲ بهمن اعزام نماید.

معزی پور افزود: رضا سوخته سرایی کشتی گیر فوق سنگین ایران از پرپروز خود را به اردو معرفی کرده است و در روز نخست با علیرضا سلیمانی به تمرین پرداخت.

وی گفت: در حال حاضر ۸۰ کشتی گیر در رشته های آزاد و فرنگی در اردوی آمادگی حضور دارند.

سرمربی تیم ملی کشتی در پایان اضافه کرد: تیم‌های کشتی پاکستان، آلمان شرقی و شوروی به ترتیب روزهای ۱۳، ۱۵ و ۱۷ بهمن ماه جاری وارد تهران خواهند شد.

۶ تیم برتر دور پایانی والیبال کارگران تهران مشخص شدند

مسابقات حذفی والیبال واحدهای کارگری تهران که از سوی تربیت بدنی وزارت کار و امور اجتماعی به مناسبت بزرگداشت ایام دهه فجر از دو هفته پیش در سالن تهران چون بیژن کاظمی و جاوید نجفی در شیشه و گاز، محمد میرانی نژاد و سیامک سمائی در ایران خودرو، علی گلشن، مهران مفربان و رضا چیت‌گر درهما، حسین قاضی در شهید حیدرنیا آغاز شده بود، عصر دیروز با انجام ۴ دیدار، ۶ تیم برتر نیمه نهایی را شناخت.

این ۶ تیم عبارتند از: هما، پارس خودرو، شیشه و گاز، شهاب خودرو، اکباتان و ایران خودرو که از روز ۱۷ بهمن‌ماه رقابت‌های نیمه‌نهایی خود را در همین سالن دنبال خواهند کرد.

براساس گزارش خبرنگار ما فینال این مسابقات نیز روز ۱۹ بهمن ماه برگزار خواهد شد.

حضور چهره‌های خوب والیبال اکباتان، ایرج مقدم و نعمت گرشاسبی در تیم پارس خودرو گرمی بخش این دوره از مسابقات والیبال کارگران بوده است.

نتایج آخرین روز مرحله مقدماتی چنین بوده است:

* شهاب خودرو ۲ ـ راه آهن یک (۱۳ـ ۱۵، ۱۵ـ ۱۳، ۱۵ـ ۱۰)

سرداور، اکبر یحیایی ـ داور، مجید مصباحی

* شیشه و گاز ۲ ـ صنعتی کاوه صفر (۱۵ـ ۴، ۱۵ـ ۱)

سرداور، علی یاوری ـ داور، رضا طباطبایی

* پارس خودرو ۲ ـ تهیه و توزیع لوازم برقی صفر (۱۵ـ ۲، ۱۵ـ ۴)

سرداور، حمیدراه جردیان داور: خلیل یگانه

* ایران خودرو ۲ ـ شیشه مینا صفر (۱۵ـ ۵، ۱۵ـ ۱۳)

سرداور، مجید مصباحی ـ داور، اکبر یحیایی

* عکس صحنه‌ای از مسابقات والیبال جام حذفی کارگران تهران را نشان می دهد که دیروز در سالن شهید حیدرنیا جریان داشت.

در دیدار رفت رده‌بندی لیگ قدس

مازندرانی‌ها از میدان خوزستان پیروز بیرون آمدند

لیگ قدس

صدا و سیمای جمهوری اسلامی ایران در تماسی با سرویس ورزشی روزنامه اطلاعات برنامه‌های ورزشی آخر هفته تلویزیون را به شرح زیر اعلام کرد:

چهارشنبه ۶۴/۱۱/۹ (ورزش از شبکه دوم)

گزارشی از مسابقات والیبال تیم‌های دارایی ـ هما از سری مسابقات باشگاههای تهران و تکواندوی قهرمانی کشور.

پنجشنبه ۶۴/۱۱/۱۰ (ورزش از شبکه اول)

مسابقات کورس اسپدوانی پائیزه در گنبد، مسابقه والیبال پاس ـ صنعت نفت، گزارشی از مسابقات انتخابی کشتی بزرگداشت ۲۲ بهمن در اهواز

جمعه ۶۴/۱۱/۱۱ (ورزش از شبکه دوم)

گزارشی از مسابقات والیبال باشگاههای تهران، نمایش مسابقات کاراته جهانی، بررسی فوتبال باشگاههای تهران، گزارشی از مسابقات اسب سواری آسیائی در سئول، آموزش بدمینتون، مسابقات دوچرخه‌سواری در ایتالیا، اسکی خارجی، گزارشی از تله کابین توچال (سومین قسمت)، فوتبال باشگاههای اروپا (ماهواره)، حرکات نمایشی از جودوکاران داخلی.

فوتبال حذفی کارگران با انجام «۶» دیدار گرم‌تر شد

در ادامه مسابقات فوتبال مرحله دوم جام حذفی کارگران تهران (بزرگداشت ۲۲ بهمن) که با شرکت ۱۲۸ تیم از واحدهای مختلف کارگری آغاز شده بود با انجام ۶ دیدار دیگر گرم‌تر شد.

براساس گزارش خبرنگار ما تا کنون «۷۷» تیم از دور رقابت‌های کارگری حذف شدند و آخرین نتایج بدست آمده بشرح زیر می‌باشد:

* پرسی گاز ۳ ـ تهران گل صفر
* ایران ترانسفو ۳ ـ پنها ۱
* اکباتان ۶ ـ دورال ۲
* الکتریک البرز ۲ ـ شادانپور ۱
* ایران خودرو ۱ ـ تولیددارو صفر
* کشتی رانی ۳ ـ سازمان گوشت ۱

برنامه بازیها

* چهارشنبه ۶۴/۱۱/۹ (امروز)، زمین فوتبال شماره ۴ ورزشگاه آزادی

ساعت ۱ بعد از ظهر: قطعات یدکی ایران خودرو ـ جواهریان، ساعت ۲/۵ بعد از ظهر: دخانیات ـ تاکسیرانی

* پنجشنبه ۶۴/۱۱/۱۰ (فردا)، زمین فوتبال شماره ۲ شهید شیرودی ساعت ۸ صبح: ساسان ـ ارج، ساعت ۹/۵ صبح: پارس الکتریک ـ سلپیک، ساعت ۱۱ صبح: خدمات موتوری شهرداری ـ الیاف
* پنجشنبه ۶۴/۱۱/۱۰ (فردا)، زمین فوتبال شهید مرغوب کار

ساعت ۸/۵ صبح: صنایع هواپیمایی ـ آما ، ساعت ۱۰ صبح: خاور ـ پروفیل نیمه سبک، ساعت ۱ بعد از ظهر: زاگروس ـ فراورده‌های نزیقی

در مرحله نیمه نهایی فوتبال جوانان دسته اول:

«استقلال» باغلبه بر راه آهن به فینال راه یافت

استقلال و راه‌آهن آغازگر اولین دیدار از مرحله نیمه نهایی مسابقات فوتبال جوانان دسته اول باشگاههای تهران بودند.

این مسابقه روز گذشته در زمین شماره یک ورزشگاه شهید شیرودی به داوری هادی دزفولی و یکمک ابراهیم میرزابیگی و رضا محمدصادق و در حضور بیش از ۲۰۰۰ تماشاگر برگزار شد.

براساس گزارش خبرنگار ما استقلال که در این دیدار به غیر از «صادق ورمزیار» از کلیه یاران خود سود می‌جست در برابر جوانان راه‌آهن به یک پیروزی بزرگ و پرگل دست یافت که حتی برای خود این تیم باور نکردنی بود، زیرا راه‌آهن در مرحله دوم مسابقات حتی یک بار دروازه‌اش گشوده نشده بود اما در مقابل استقلال در قلب دفاع و درون دروازه متزلزل به نظر می‌رسید.

براساس این گزارش جوانان راه‌آهن حتی از مهاجم خویش بنام «مجید اسدالهی» که در دیدارهای قبل بعلت آسیب دیدگی غایب بود در این روز در خط حمله ظاهر شد.

جوانان استقلال تیمی کوبنده، پرتلاش و دیدنی بودند چیزی که در نزد حریف هرگز دیده نمی‌شد.

همین گزارش حاکیست که جوانان راه‌آهن خیلی زود و در دقیقه ۴ بازی روی اشتباه دفاع خویش و تیزهوشی «محمود کلهر» دروازه خود را گشوده دید. هنوز عقربه ساعت روی دقیقه ۲۰ قرار نگرفته بود که همین بازیکن یکبار دیگر قدرت گلزنی خود را برخ حریف کشاند و برای بار دوم از ضعف دفاع راه‌آهن استفاده کرد و دومین گل استقلال را به ارمغان آورد و ۵ دقیقه بعد «رسول غنی‌زاده» با یک شلیک تماشایی

استقلال را صاحب سومین گل کرد و نیمه اول را بازیکنان دو تیم با نتیجه ۳ـ۰ بسود استقلال برختکن رفتند.

برپایه این گزارش در وقت دوم به نظر می‌رسید که جوانان راه‌آهن بهتر از نیمه اول ظاهر شوند اما باز این استقلال بود که خود را در زمین حریف دید و هر بار اشتهای خویش را برای زدن گلهای بیشتر نشان می‌داد به حمید کلهر، رامین قاضی‌زاده، کامران خدرزاده، مجید نامجوی مطلق، محسن گروسی، رسول غنی‌زاده و اصغر رضایی

مربی: محمد صلاحی

۹۲ نفر از ۳۰ واحد کارگری در تهران دویدند

یکدوره مسابقه دوصحرانوردی قهرمانی کارگران تهران به مناسبت ایام دهه فجر به مسافت ۵ کیلومتر و با شرکت ۹۲ دونده از ۳۰ واحد کارگری تهران در مجموعه ورزشی آزادی تهران برگزار شد و نتایج زیر بدست آمد:

* تیمی
۱ـ کارگران ایرانا
۲ـ ایران خودرو
۳ـ کارگران تلویزیون پیام

انفرادی
۱ـ کریم رضایی از ایرانا
۲ـ علی شمس رضایی از پارس خودرو
۳ـ عباسقلی قزوینه‌ای از سکوکار

اشاره می‌شود که ۶ نفر از برگزیدگان به مسابقات قهرمانی کشور که از نوزدهم بهمن ماه در کرمان برگزار خواهد شد، اعزام می‌شوند

ورزش در جهان

هافبک سابق لیدز یونایتد مربی «ولز» می شود

بیرمنگام، انگلیس، خبرگزاریهای خارجی: «مایک انگلند» هافبک سابق تیم لیدز یونایتد و تاتنهام که به مرد آهنین معروف شده و کمتر کسی آسیب دیدگی و مصدومیتش را دیده است، هفته گذشته پیشنهاد رهبری تیم ملی ولز را از فدراسیون فوتبال این کشور دریافت کرد.

«مایک انگلند» که در حال حاضر مسئول تیم بیرمنگام میباشد، بوسیله رئیس فدراسیون فوتبال ولز با حقوقی سالانه معادل ۲۳۰۰ پوند (۳۳ هزار دلار) دعوت بکار شد.

«آلن آوانس» رئیس فدراسیون فوتبال ولز گفت: قراردادی که ما به «مایک انگلند» پیشنهاد کرده‌ایم، بسیار مناسب بوده و برای دو سال یعنی تا پایان جام قهرمانی فوتبال ملت‌های اروپا می‌باشد.

«مایک انگلند» که خود یکی از بزرگترین هافبک‌های تاریخ ولز می‌باشد، تا پایان مسابقات مقدماتی جام جهانی ۱۹۸۶ مسئولیت این تیم را به عهده داشته ولی بعد از آن از مقام خود استعفاء کرد.

وی قبل از پایان دادن به کار خود، مدت ۵ سال سمت سرمربی تیم ملی را عهده‌دار بوده است.

در مسابقات فوتبال باشگاههای اسپانیا:

«بارسلون» در هفته بیست و دوم فاصله‌اش را با «رئال» حفظ کرد

مادرید ـ اسپانیا ـ خبرگزاریهای خارجی: بارسلونا مدافع عنوان قهرمانی با یک پیروزی دیگر که بدست آورد، توانست رقابت وفاصله خود را با «رئال مادرید» صدرنشین فعلی این دوره همچنان حفظ نماید. پیروزی بارسلونا در شرایطی حاصل شد که رئال مادرید دریک بازی نزدیک با کمک شانس توانست ۱ـ۰ «زاراگوزا» تیم نهم جدول را مغلوب نماید.

رئال مادرید که در زمین خود (سانتیاگوبرنابو) مقابل «زاراگوزا» ایستاده بود، باید از سانتر فورارد آرژانتینی خود «جورج والدانو» بسیار متشکر باشد که در دقیقه ۲۲ گلی که در دروازه حریف جای داد، باعث پیروزی ۱ـ۰ رئالیها در برابر حریف شد. این پیروزی برای رئال در شرایطی حاصل شد که «آتلتیکوبیلبائو» از هم پاشیده شود ودر نهایت هم بازی را ۱ـ۳ به حریف واگذار کرد. بدنیست اشاره کنیم از زمانی که «آنتونی کویکوتکسا» دوسال پیش در زمین بارسلونا «مارادونا» ستاره آنزمان این تیم را مصدوم کرده وباعث گردید تا وی ۳ماه از حضور در میدان محروم شود به «قصاب بیلبائو» معروف گردید، ولی در این دیدار، داور بازی نگذاشت که کار به آنجا بکشد ودر همان نیمه نخست وی را با دوکارت زرد که در نهایت منجر به اخراجش گردید، از میدان خارج نمود.

نتایج دیدارهای انجام شده

* یتیس ۱ـ لاس پالماس ۱
* هرکولس ۲ـ سویل ۱
* بارسلونا ۳ـ آتلتیکوبیلبائو ۱
* کادیز ۲ـ اوساسونا ۰
* والادولید ۲ـ آتلتیکومادرید ۱
* رئال مادرید ۱ـ زاراگوزا ۰
* سلتا ۱ـ سانتاندر ۲
* گیخون ۱ـ اسپانول ۱
* رئال سوسیداد ۶ـ والنسیا ۰

جدول رده بندی تا پایان هفته بیست ودوم

۱ـ رئال مادرید ۳۶امتیاز، ۲ـ بارسلونا ۳۲امتیاز، ۳ـ آتلتیکومادرید، گیخون وآتلتیکو بیلبائو ۲۷امتیاز ۶ـ رئال سوسیداد ۲۵امتیاز، ۷ـ سویل ۲۴امتیاز ۸ـ والادولید ۳۲ امتیاز، ۹ـ زاراگوزا ۲۲امتیاز، ۱۰ـ بتیس ۲۱امتیاز، ۱۱ـ اسپانول وکادیز ۲۰امتیاز و...

بخاطر اختلاف با یک بازیکن

مربی اتلتیکو بیلبائو برکنار شد

بیلبائو، اسپانیا، خبرگزاریهای خارجی: مسئولین باشگاه آتلتیکو بیلبائو که یکی از بهترین تیمهای اسپانیائی می باشد. تصمیم به اخراج، خاویرکلمنت «مربی با ارزش این تیم گرفته و وی را پس از یک نشست کوتاه، از کار برکنار کردند. علت این برکناری وتصمیم مسئولین باشگاه بیلبائو بدین خاطر بوده است که او «مانوئل سارابیا» مهاجم ملی پوش وگلزن درجه یک این باشگاه را از تیم اصلی بیرون اورده ودوهفته برروی نیمکت ذخیره‌ها نشانده است. مسئولین باشگاه پس از این عمل عنوان کردند با اینکه این کار ۱۵۰هزار دلار هزینه برایمان دربرداشت، ولی بنظر می‌رسد کار وی عمدی بوده ونه تصمیمی به نفع تیم «خاویر کلمنت» مدتها به عنوان بازیکن «آتلتیکوبیلبائو» در خدمت این تیم بوده است وبعدها پس از گذراندن چندسال درتیم «اپسویچ» انگلیس وطی کردن چند دوره مربیگری در این تیم به عنوان مربی جوانان بیلبائو برگزیده شد واز دوفصل پیش رسماً کارش را با تیم دسته اول شروع کرد. با رفتن «خاویرکلمنت» مسئولیت اداره ومربیگری این تیم به «یانیکی ساز» بازیکنی که تا دوفصل گذشته در بیلبائو بازی می کرد، محول شده است.

ازسوی فدراسیون جهانی وزنه‌برداری

عنوان و مدال ۵ وزنه بردار آمریکایی بخاطر «دوپینگ» پس گرفته شد

هلسینکی، فنلاند، خبرگزاریهای خارجی: ۵ وزنه بردار آمریکائی که چندی پیش در مسابقات جوانان جهان به مدال طلا و نقره و برنز دست یافته‌اند، بخاطر استفاده از مواد محرک (دوپینگ) از شرکت در مسابقات بعدی محروم گردیده و مدالهای آنان بازپس گرفته شد.

فدراسیون جهانی وزنه برداری این مطلب را زمانی اعلام کرد که ازمایش های مربوطه بر روی هر ۵ وزنه بردار آمریکائی مثبت تشخیص داده شد.

این ۵ نفر عبارتند از «کلود هانسور» برنده مدال طلای دسته ۶۰ کیلو گرم، «ادکوان» برنده مدال طلای دسته ۹۰ کیلو گرم و «تونی فار» برنده مدال طلای وزن ۱۰۰ کیلو گرم. دو نفر دیگر بنام های «جان بیل» برنده مدال نقره دسته ۷۵ کیلو گرم و «دان گاری» برنده مدال برنز دسته ۸۲/۵ کیلو گرم می باشند.

همچنین «کیزدوروگون» از هلند برنده مدال طلای بالای ۱۲۵ کیلو گرم نیز به همین جرم مجبور گردید مدالش را به فدراسیون جهانی وزنه برداری بازپس فرستد. فدراسیون جهانی وزنه برداری، افرادی را که بجای این وزنه برداران جایگزین کرده است: عبارتند از «گوران هنریسیون» از سوئد برنده دسته ۶۰ کیلو گرم، «دیوید کلدول» از انگلیس برنده مدال طلای دسته ۹۰ کیلو گرم، «آنتونی استینوس» از انگلیس برنده مدال طلای دسته یکصد کیلو گرم و «جورج هاجتر» از آمریکا برنده مدال ۱۲۵ کیلو گرم.

فدراسیون جهانی وزنه برداری مدت محرومیت این افراد را ذکر نکرده است ولی آنچه که مسلم است بعید بنظر میرسد که این افراد کمتر از دوسال محرومیت نصیبشان شود.

مذاکرات مجلس

کلیات لایحه نحوه تامین هیأت علمی مورد نیاز دانشگاهها و مؤسسات آموزش عالی کشور در مجلس تصویب شد.

سخنان نمایندگان مخالف وموافق درباره لایحه نحوه تامین هیأت علمی مورد نیاز دانشگاهها

* در جلسه علنی دیروز مجلس شورای اسلامی، به ریاست حجت‌الاسلام هاشمی رفسنجانی، کلیات لایحه نحوه تامین هیأت علمی مورد نیاز دانشگاهها و مؤسسات آموزش عالی کشور که متن آن در شماره دیروز «اطلاعات» درج شد، مورد تصویب قرار گرفت.

در این زمینه ۶ تن از نمایندگان به عنوان مخالف و موافق صحبت کردند و همچنین نماینده دولت و مخبر کمیسیون فرهنگ و آموزش عالی مجلس در این زمینه توضیحاتی دادند که سخنان آنها را در این گزارش می‌خوانید.

در جلسه علنی دیروز مجلس ۵ تن از نمایندگان نیز به عنوان ناطقین پیش از دستور سخنرانی کردند که مشروح سخنان ایشان نیز در این گزارش درج شده است.

سخنان نماینده خاش

آقای حامد دامنی نماینده خاش، نخستین سخنران پیش از دستور جلسه علنی دیروز مجلس بود که ابتدا، ضمن تبریک فرا رسیدن هشتمین سالگرد پیروزی انقلاب اسلامی و «ارزوی فتح و پیروزی برای رزمندگان جمهوری اسلامی، در مقابل متجاوزین شرق و غرب»، گفت: استقرار و ثبات نظام جمهوری اسلامی، با تلاش و پیگیری مستمر، علیرغم تمام مشکلات و توطئه‌های داخلی و خارجی، مایه یاس و ناامیدی استکبار جهانی، گشت. نقشه‌های شوم تفرقه افکنی و تلاش مذبوحانه استعمار که به هر طریق ممکن، می‌خواستند سدهای وحدت و انسجام مسلمین را از بین ببرند و آنان را از هم جدا سازند، با شکست مواجه گردید.

- وی افزود: هوشیاری ملت مسلمان، نیات شوم مغرضین را که تلاش دارند با طرح و بیان مسایلی تفرقه انگیز و ترسیم نقشه‌ای بتوانند تعصبات پاک مذهبی مردم را در مناطق سنی نشین تحریک نمایند، در نطفه خفه نموده و اجازه رشد نخواهند داد.

- وی سپس به بیان مشکلات و نارسایی‌های استان سیستان و بلوچستان و حوزه انتخابیه‌اش، شهرستان «خاش»، پرداخت و گفت: استان سیستان و بلوچستان، به خاطر محرومیتی که در گذشته حکمفرما بوده، مورد عنایات خاص رهبر عالیقدر، مجلس و دولت قرار گرفته است و تلاش بر آن بوده و خواهد بود که مردم محروم استان از وضعیت قبلی، نجات یابند.

با وجود آنکه تلاش‌های زیادی توسط برادران جهادگر و سایر ادارات انجام گرفته، اما به خاطر گستردگی ابعاد محرومیت و نیاز، این فعالیت‌ها نتوانسته است چهره استان را تغییر محسوسی دهد و احتیاج مبرمی به اختصاص بودجه و امکانات بیشتری دارد که از این وضعیت، نجات یابد.

- نماینده خاش آنگاه از مجلس و دولت، خواستار شد، در تصویب و تخصیص بودجه و امکانات، این استان را مورد توجه قرار داده و اجازه دهند برای نجات مردم ستمدیده و فقر زده منطقه، پروژه‌هایی در سطح استان، اجرا گردد و از حذف آن در سال ۶۵، خودداری شود.

* نماینده خاش: باوجود آنکه تلاش‌های زیادی توسط برادران جهادگر و سایر ادارات انجام گرفته، اما به خاطر گستردگی ابعاد محرومیت و نیاز، این فعالیت‌ها نتوانسته چهره استان سیستان و بلوچستان را تغییر محسوسی دهد و احتیاج مبرمی به اختصاص بودجه و امکانات بیشتر دارد.

- آقای دامنی در ادامه سخنانش، با تاکید بر ضرورت توجه به کشاورزی و تقویت و راه اندازی صنایع استان، یاد آور شد: ایجاد کارگاههای تولیدی و توجه خاص به کشاورزی و دامداری و بهره برداری از صنایع و معادن و تکمیل کارخانه سیمان خاش و جذب نیروهای بومی و تقویت تعاونی‌های مرزی و برداشتن دستورالعمل‌های دست و پاگیر، از قبیل گذاشتن سپرده‌های چند میلیون تومانی که مسلماً از توان مالی این نوع شرکت‌ها خارج است، لازم و ضروری است.

- وی همچنین در خصوص لزوم تامین امکانات آموزشی، به ویژه آموزش عالی در سیستان و بلوچستان، اظهار داشت: فراهم ساختن امکانات آموزشی و تامین کادر مورد نیاز، برای استانی چون سیستان و بلوچستان که سیاست‌های ضد مردمی گذشته هیچ گونه توجهی در تعلیم و تعلم مردم نداشته و مردم را در بی سوادی و جهل نگهداشته‌اند، از اهم واجبات است. فارغ‌التحصیلان دیپلمه استان، به دلایل نبودن امکانات آموزشی، از ادامه تحصیلات دانشگاهی محروم می‌مانند.

- وی افزود: دانشجویان دانشگاه سیستان و بلوچستان اغلب غیر بومی بوده که پس از اتمام دوره دانشگاه، به سایر شهرستان‌ها جذب شده و این استان، برای همیشه، با کمبود نیروی انسانی مواجه است. وزارت علوم و آموزش عالی، با در نظر گرفتن سهمیه و حذف کنکور، این مشکل اساسی استان را با گزینش دیپلمه‌های بومی، حل نماید.

- آقای دامنی در باره مسائل بهداشتی و درمانی استان نیز اظهار داشت: وضعیت بهداشت و درمان، به علت کمبود پزشک و نداشتن امکانات کافی، با وجود تلاش بی‌وقفه کارکنان، چندان مطلوب نیست. وزارت بهداشت و درمان، در رفع کمبودها و تامین پزشک مورد نیاز توجه نماید.

- نماینده خاش در ادامه بیان مسائل و نیازهای استان سیستان و بلوچستان، ضمن سپاسگزاری از وزرای کشور، راه و ترابری و مسکن و شهرسازی که برای حل مسایل و مشکلات استان و رسیدگی به وضعیت و پیشرفت کارهای هیات ۳ نفری بندر شهید بهشتی چابهار، به منطقه سفر کرده بودند از حجت‌الاسلام محتشمی وزیر کشور نیز، به خاطر اعزام نیرو برای کوتاه کردن دست سوداگران مواد مخدر تشکر کرد و افزود: قاطعیت قضات محترم در مجازات نوکران استعمار، می‌تواند این توطئه استکبار جهانی را در منطقه متوقف و ریشه کن سازد.

- نماینده خاش، سپس از روحانیون و مردم مسلمان و متعهد منطقه نیز خواستار شد، باهمکاری نیروهای انتظامی استان، در معرفی و دستگیری مرتکبین قاچاق، این بلای خانمان سوز، دین خود را به اسلام و انقلاب، ادا نمایند.

- ناطق در باره کیفیت آب آشامیدنی شهرستان خاش نیز اظهار داشت: آب شهرستان خاش به حدی اسیدی است که حتی برای استحمام و شستشو مضر بوده و مردم منطقه و برادران متعهد ادارات را به بیماری‌های مهلک، دچار ساخته است.

- وی افزود: پروژه تصفیه خانه آن به اتمام رسیده. وزارت نیرو ۲ سال قبل با خرید ۲ دستگاه آب شیرین کن موافقت نموده، اما به خاطر مشکلات ارزی، انجام نگرفته. لازم است، برای تأمین آب شهر از گوهرکوه، اقدام گردد.

- وی در ادامه از زحمات اکیپ راهسازی جهاد سراوان که ارتباط مردم زابلی و دیرندگان را با احداث جاده مرتبط ساخته و راه دیرندگان به دامن را نیز شروع نموده، تشکر کرد و نیز از وزیر جهاد خواستار شد، ضمن صدور دستور مقتضی در یاری دادن اکیپ برای انجام کار جدید، مراتب قدردانی مردم را کتباً ابلاغ نماید.

- نماینده خاش، در پایان، ضمن قدردانی از توجه و تلاش جهاد سازندگی استان، راه و ترابری زاهدان و ایرانشهر و مدیریت برق استان و فرمانداری و مسئولین بهداری و بهداشت محیط شهرستان خاش و بخشدار میرجاوه که در انجام امور مربوطه، تلاش و دلسوزی داشته‌اند، از رئیس و کارکنان درمانگاه ایرانشهر و بیمارستان فارابی تهران که در پذیرش و مداوای بیماران استان سیستان و بلوچستان همت گماشته‌اند نیز سپاسگزاری کرد.

سخنان نماینده خرمشهر و شادگان

آقای علی معرفی زاده نماینده خرمشهر و شادگان، دومین سخنران پیش از دستور بود که نخست به تشریح توطئه های ضد انقلاب پرداخت و در این باره گفت: انقلاب خونبار اسلامی، در مسیر حرکت پیروزمندانه خود، مظلومانه مورد تهاجم استکبار جهانی و عوامل داخلی آنان قرار گرفته و دشمنان قسم خورده اسلام، دست در دست شیطان بزرگ، با اتحادی نامقدس، در صدد اضمحلال انقلاب اسلامی بوده و می باشند، اما، امت حزب الله و ایثارگرمان، تحت ولایت ولی فقیه، باچنگ ودندان، ازدستاوردهای انقلاب اسلامی و خون پاک شهدا پاسداری نموده و پوزه همه شیاطین و جنایتکاران را به خاک مذلت مالیده و خواهد مالید.

- وی افزود: بهترین ادعای اثبات شده، فنا شدن تمام تصمیمات و حرکات شیطانی ابرقدرتهای شرق و غرب از واقعه طبس تا فتح خرمشهر و در صحنه بودن مردم و تحمل هرگونه مشکلات روز مره زندگی به منظورحفظ‌انقلاب اسلامی به ثمررسیده‌ازخون عزیزان‌وجگر گوشه های خود که در این رهگذر، می توان علاوه بر استقامت و پایداری برادران رزمنده ارتشی، سپاهی، بسیجی و مردم همیشه در صحنه، از «راهیان کربلا» که چون توفانهای خروشان، تنها با بیان اشاره‌ای توسط برادر ارجمند حجت الاسلام والمسلمین هاشمی رفسنجانی جبهه های جنگ تحمیلی، مملوازایثارگرانی که جزحفظ و ثبات اسلام و اعتلای پرچم «لااله الاالله» و باز پس گرفتن حقوق حقه مردم مستضعف که سالها است زیر چکمه های دشمنان از خدا بی خبر فنا شده بود را نداشته و ندارد، گردیده و خود را آماده هجومی سرسام آور، جهت برچیدن بساط ظلم و ستم ابرقدرتها و صدام و صدامیان، نموده و می نمایند.

- نماینده خرمشهر و شادگان، در این زمینه یادآور شد: نمونه بارز دیگر این مدعا، مهاجرین عزیز جنگ تحمیلی است که بی شک همگی مستحضر این مطلب بوده و هستیم که اساس جنگ نه به خاطر گرفتن چند وجب خاک یا رود و رودخانه‌ای بوده، بلکه تصمیم نهایی از بروز جنگ و شروع حملات مغول وار به شهرهای مرزی وتارومارنمودن مردمی بیگناه این بوده که باپراکنده شدن مردم از شهر و دیار و منزل و زندگی نسبتا مرفه خود به دیگر شهرها و پیدایش مشکلات عدیده زندگی و عدم توانایی حل مشکلات آن عزیزان ایثارگر توسط دولت نوپای وقت، فاصله‌ای بین مردم و هیات حاکم جمهوری اسلامی رخ داده تا شاید از این جهت بتوانند، به تصمیمات شوم خود، برسند.

- وی افزود: لیکن، غافل از آن، مردمی که سهیم و مؤثر در به ثمر رسیدن انقلاب آن هم انقلاب اسلامی بوده، نه تنها در آن ایام محدود، بلکه هم اکنون با گذشت حدود ۶ سال از جنگ تحمیلی و تحمل نهایت مشکلات طاقت فرسای زندگی و قبول اسکان در آلونکها و کپرها و چادرها و بیابانها و شهرکها و خوابگاه های کم ظرفیت مملو از جمعیت و کمبود شدید امکانات بهداشتی و رفاهی و فرهنگی و لوازم خانگی و بیداد بیکاری که همگی از جور و ستم ابر جنایتکاران و نوکری صدام عفلقی و بعثیان کافر از خدا بی خبر، نصیب این عزیزان گردیده را تحمل نموده و اطمینان می دهند تا پیروزی نهایی، خود را تسلیم ذلت و خواری ابرقدرتها و صدام و بعثیان کافر نکرده و نخواهند کرد.

* نماینده خرمشهر وشادگان: حل مشکلات مهاجرین جنگ تحمیلی در توان یک وزارتخانه یا بنیاد نبوده و نیست. از دولت خدمتگزار استدعا دارد ماهیانه یک روز برنامه دولت را جهت بررسی وضعیت مهاجرین اختصاص دهد.

* مخبر کمیسیون فرهنگ و آموزش عالی: ما اکنون ۳۰ درصد فارغ التحصیلان را برای دانشگاهها لازم داریم.

* نماینده دولت: دانشگاهها احتیاج به ۱۵۱۰ نفر پزشک عمومی دارند تا آنها را تربیت کنند.

* دانشجوئی که درس خوانده و متعهد به انقلاب است، نورچشمی است و باید درسش را ادامه دهد.

* دکتر شیبانی: اکثر بیمارستانهای دانشگاهها و بیمارستانهای دولتی شبها خوب اداره نمی‌شود و این به خاطر کمبود پزشک است.

- وی آنگاه به ارائه پیشنهاداتی برای حل مشکلات مربوط به مهاجرین جنگ تحمیلی پرداخت و در این زمینه گفت: از آنجائی که حل مشکلات مهاجرین عزیز در توان یک وزارتخانه یا بنیاد نبوده و نیست، از دولت خدمتگزار استدعا داشته حداقل از هم اکنون تا آخر سال ۶۵ ماهیانه یک روز برنامه دولت را جهت بررسی وضعیت مهاجرین با حضور نمایندگان شهرهای جنگی در مجلس شورای اسلامی و مسئولین ذیربط، اختصاص دهند.

- به منظور حل مشکلات طاقت فرسا، از جهت بیکاری، کمبود شدید مسکن، عدم رعایت مسایل فرهنگی و رفاهی و اجتماعی، ضرورت دارد بقیه بودجه سال ۶۴ مطابق مصوبه مجلس شورای اسلامی تخصیص و بودجه سال ۶۵ همچون سال گذشته یعنی با مبلغ ۶۳ میلیارد ریال تصویب و به اجرا در آید.

- به منظور ایجاد دلگرمی و حفظ ارزشها در مقابل زحمات طاقت فرسای کارکنان ادارات و ارگانها در مناطق جنگی، ضرورت دارد سابقه یکسال آن ها، یک سال ونیم محاسبه گردد.

- از وزارت بازرگانی جداً و قاطعاً درخواست گردد تا ضمن تعیین سهمیه جهت کسب و کار مهاجرین محترم و دادن جواز کسب به کسبه مهاجر، حداکثر تا آخر سال ۶۵ لوازم خانگی مورد نیاز مهاجرین را تأمین نمایند.

- از وزارت اقتصاد و دارایی خواسته شود تا چنانچه مهاجرین در دیگر شهرستانها به کسب و کار مشغول گردیده و جیره ای از دولت دریافت نمی‌نمایند، مطالبات مالیاتی آنها تا آخرسال ۶۴، پس از اتمام جنگ و برگشت به دیارشان مورد محاسبه قرار گیرد.

- از نخست وزیر محترم استدعا داشته، برحسب ضرورت موجود، دستور اولویت جنگی نسبت به درخواستهای بنیاد مهاجرین در مورد اجناس و مصالح کمیاب را ابلاغ فرموده و مسئول متخلف از آن دستور تحت پیگرد قانونی قرار گیرد.

- از پیدایش جنگ زدگی تاکنون اسنادی دال بر تخلف در هزینه نمودن بودجه مهاجرین به دست آمده، بررسی چنین پرونده‌هایی و همچنین تعیین بازرسانی از طرف دولت، جهت رسیدگی بهتر به اوضاع مهاجرین، کاملاً ضروری است.

- از وزارت مسکن و شهرسازی، نسبت به همکاری در حل مشکل مسکن مهاجرین و اختصاص زمینهای مناسب جهت احداث مجتمع‌های مسکونی مهاجرین عزیز، جدیت و قاطعیت بیشتری، مورد نظر بوده و هست.

- پیرو مذاکرات تلفنی و حضوری مکرر و درخواست مردم خرمشهر و وجود مشکلات زندگی، از برادر محترم دکتر نوربخش استدعا داشته، ترتیبی اتخاذ فرمایند تا وضعیت بقیه پولهای مانده مردم خرمشهر در بانکهای آن شهرستان که حق مسلم آنها است حل گردد.

- از وزیر محترم کار و امور اجتماعی، به منظور حفظ ارزشها و رعایت حقوق حقه مهاجرین، درخواست توجه بیشتر به مسایل بنیاد را از کلیه جهات و دعوت از وزراء و نمایندگان مجلس و مسئولین مملکتی جهت بازدید از مهاجرین را می‌نمایم.

- از وزارت دادگستری استدعا داشته، دستوراتی قاطع نسبت به عدم صدور حکم تخلیه منازلی که مهاجرین محترم در آن‌ها سکونت داشته را ابلاغ فرمایند.

- از ستاد بازسازی خرمشهر استدعا داشته در مورد بازسازی خرمشهر بهتر است از مردم و مسئولین محترم آن شهرستان نظرخواهی لازم در رابطه با نحوه بازسازی شهرستان خرمشهر صورت پذیرد.

- نماینده خرمشهر و شادگان در ادامه این گفتار، به بررسی مشکلات استان خوزستان پرداخت و گفت: استانی که از نظر آب وخاک بر سر زبانها بوده و خدود ۵ میلیون هکتار زمین آبخور رودخانه‌ای داشته که از آن مقدار حدود یک میلیون و ۱۰۰ هزار هکتار آن اراضی بررسی و محصور شده توسط سازمان آب و برق خوزستان بوده که می‌شود روی آنها کار مطالعاتی و اجرایی کرد، ولی با کمال تأسف تنها ۴۰۰ هزار هکتار از اراضی آن استان زیر کشت رفته و و سیلوهای این استان می‌بایست از گندم و جو و علوفه وارداتی پر شود. با توجه به رسیدگی زیادی که به دیگر شهرستانهای غیرجنگی استان خوزستان صورت پذیرفته، ضرورت دارد جهت حل بعضی مسایل اساسی این استان هیأتی از طرف دولت، با ترکیبی از وزارت کشاورزی، وزارت آموزش و پرورش، وزارت نیرو، وزارت اطلاعات، وزارت مسکن و شهرسازی، وزارت کشور، شورای عالی قضایی، به استان رفته و پس از بازدید از شهرستانها و نشست با مردم، سپس با مسئولین، در حل مشکلات آنها تصمیمات قاطعی را اتخاذ فرمایند.

- وی آنگاه متذکر شد: در خاتمه در مورد حوزه انتخابیه خود یعنی شهرستان شادگان که حدود ۹۵ درصد مردم آن منطقه عرب بوده و تا قبل از پیروزی انقلاب اسلامی بخشی محروم از بخشهای خرمشهر به حساب می‌آمده، جا دارد قاطعانه اظهار نمایم: ای دشمنان قوم عرب! ای دروغگویان و ای از خدا بی‌خبران و نوکران ابر قدرتها! ای صدام عفلقی و ای بعثیان کافر! شمایید که می‌خواستید از قوم عرب دفاع کنید و جمهوری اسلامی را باطل می‌دانستید! شما آنچنان به مردم عرب شهرهای خرمشهر و آبادان و سوسنگرد و هویزه و بستان ظلم و ستم را روا داشته‌اید که خود مردم عرب آن دیار اظهار می‌دارند «صدام و بعثیان کافر و اربابان آنها ظلمی همچون ظلم و ستمی که اسرائیل غاصب بر مردم فلسطین آورده بر سر ما آورده‌اند» ولی دربرابر شما، شما ظالمان وغاصبان و دنیا پروران، جمهوری اسلامی به دیگر منطقه محروم عربی استان یعنی شهرستان شادگان که در زمان ۵۰ سال حکومت غاصبانه هم مسلکان شما یعنی خاندان کثیف پهلوی که از کمترین امکانات رفاهی محروم بوده و پس از گذشت حدود ۸ سال از پیروزی انقلاب اسلامی در منطقه‌ای که تا قبل از شکستن حصر ابادان بیش از ۲ کیلومتر با جبهه فاصله نداشته، بودجه‌ای در حدود ۷ میلیارد ریال هزینه نموده و می‌نماید. آیا حالا شما مدافع قوم عرب بوده و هستید یا جمهوری اسلامی مدافع حقوق قوم عرب و دیگر مظلومین می‌باشد؟

- نماینده خرمشهر و شادگان در پایان در مورد ضرورت رسیدگی به «وضع موجود توزیع عادلانه آب رود خانه جراحی»، تکمیل و مرمت جاده ها و راههای فرعی منطقه، تامین برق روستاها و آبرسانی به آنها، به مسئولین مربوطه تذکر داد.

* نماینده کلیبر: دست اندرکاران و مسئولین ذیربط باید نهایت بهره برداری را از ایام «دهه فجر» داشته باشند تا این ایام هرچه با شکوه تر برگزار گردد.

* کاهش قیمت نفت یک نقشه حساب شده از طرف استعمارگران است.

سخنان نماینده کلیبر

آقای ابراهیم عباس پور، نماینده کلیبر، به عنوان چهارمین ناطق پیش از دستور در نخستین بخش از سخنانش، اظهار داشت: شکرگزار خداوندیم که پیامبر و فرزندانش را جهت راهنمایی توده انسان‌ها و حمایت بشر از حق و فضیلت و استقامت و پایداری در مقابل زور و ستم برگمارد و این مسئولیت را بعد از آن بزرگواران به عهده انسان‌های منزه و مقدس از سلالهٔ همین ائمه دین قرار داد.

- ناطق سپس درباره توطئه کاهش قیمت نفت گفت: از مسائل روز که چیزی جز توطئه علیه ملت‌های محروم نیست، کاهش قیمت نفت به وسیلهٔ انگلستان است که یک نقشه حساب شده از جانب استعمارگران و غارت اموال مردم مظلوم جهان که دارای این منابع و ثروت خدادادی هستند، توسط زورمداران است که جمهوری اسلامی وظیفهٔ خود می‌داند در مقابل این دسیسه‌های پلید بایستد و از حقوق خود دفاع نماید.

- نماینده کلیبر در بخش دیگری از سخنانش به مناسبت فرا رسیدن ایام پربرکت «دههٔ فجر» اظهار داشت: از مسائل مهم روزهای آینده، ایام مبارک و پربرکت دههٔ فجر و روز ورود امام به میهن اسلامی خود می‌باشد که در آستانه این ایام قرار گرفته‌ایم.

- وی افزود: دست اندرکاران و مسئولین ذیربط باید نهایت بهره‌برداری را از این روزها داشته باشند تا این ایام هر چه باشکوهتر برگزار گردد.

- آقای عباسپور آنگاه ضمن قدردانی از ایثارگری‌های رزمندگان جبهه‌های نبرد گفت: در کنار این موفقیت‌ها، عزیمت عاشقان خدا و راهیان کربلا به جبهه‌های نور علیه ظلمت که نقشه‌های خصم را به هم زده و تمرکز فکری را از آنها سلب نموده و درفش پیروزی دردست این عزیزان به اهتزاز درآمده است، با اینکه خود را کوچک‌تر از آن می‌دانم به دلاوران و سلحشوران پیام و حسین بن علی (ع) آموخته‌ایم.

- نماینده مریوان آنگاه به فداکاری های امت شهیدپرور در طول جنگ تحمیلی اشاره کرد و گفت: پنج سال و اندی است که ملت شهید پرورمان غنچه های نوشکفته خویش را برای دفاع از حق در برابر تجاوز دشمن دین پرپر کرده است تا شرف، حیثیت، اسلامیت و ایرانیت خود راحفظ کند. ما به دشمنان دین اسلام هشدار می‌دهیم بیشتر با این امت درنیفتند که حتماً از طرف رزمندگان تو دهنی بیشتری خواهند خورد. البته صدام نفس آخر را می کشد ولی باز دست به جنایت و بمباران شهرهای بی دفاع زده وچون می داند در میدان رزم در برابر لشگریان توحید عاجز و ناتوان است، حمله به شهرهای مظلوم برای کشتن زن و کودک را شروع کرده است.

- وی افزود: ما از رزمندگان می‌خواهیم و انتظار داریم درس دیگری به او بدهند که هرگز فراموش نکند. ما به صدام اعلام می کنیم گوش به فرمان رهبر هستیم، هر زمان اجازه بدهند، اسلحه به دست گرفته و دوشادوش رزمندگان برای ریشه کن کردن این غده سرطانی به میدان خواهیم رفت و دست جنایت او را برای همیشه از سر مسلمین کوتاه خواهیم کرد.

ما مرد جنگ هستیم و دین اسلام دین مبارزه است. دشمن ما را از جنگ و یا بمباران نترساند.

- نماینده مریوان در پایان سخنانش ضمن بیان این مطلب که در راه دین اسلام و استقلال و آزادی، شهادت عزت است، به مسئولان اجرائی کشور در مورد تامین امکانات برای جنگزدگان مریوانی، به خصوص به ستاد کمک رسانی مرکز و ستاد استان و هلال احمر و بنیاد امور مهاجرین کل و استان و شهرستان، با توجه به سرما و برف شدید در منطقه، تذکر داد و خواستار تأمین مایحتاج آنان شد.

سخنان نماینده کلیبر

آقای ابراهیم عباس پور، نماینده کلیبر، به عنوان چهارمین ناطق پیش از دستور در نخستین بخش از سخنانش، اظهار داشت: شکرگزار خداوندیم که پیامبر و فرزندانش را جهت راهنمایی توده انسان‌ها و حمایت بشر از حق و فضیلت و استقامت و پایداری در مقابل زور و ستم برگمارد و این مسئولیت را بعد از آن بزرگواران به عهده انسان‌های منزه و مقدس از سلالهٔ همین ائمه دین قرار داد.

- ناطق سپس درباره توطئه کاهش قیمت نفت گفت: از مسائل روز که چیزی جز توطئه علیه ملت‌های محروم نیست، کاهش قیمت نفت به وسیلهٔ انگلستان است که یک نقشه حساب شده از جانب استعمارگران و غارت اموال مردم مظلوم جهان که دارای این منابع و ثروت خدادادی هستند، توسط زورمداران است که جمهوری اسلامی وظیفهٔ خود می‌داند در مقابل این دسیسه‌های پلید بایستد و از حقوق خود دفاع نماید.

- نماینده کلیبر در بخش دیگری از سخنانش به مناسبت فرا رسیدن ایام پربرکت «دههٔ فجر» اظهار داشت: از مسائل مهم روزهای آینده، ایام مبارک و پربرکت دههٔ فجر و روز ورود امام به میهن اسلامی خود می‌باشد که در آستانه این ایام قرار گرفته‌ایم.

- وی افزود: دست اندرکاران و مسئولین ذیربط باید نهایت بهره‌برداری را از این روزها داشته باشند تا این ایام هر چه باشکوهتر برگزار گردد.

- آقای عباسپور آنگاه ضمن قدردانی از ایثارگری‌های رزمندگان جبهه‌های نبرد گفت: در کنار این موفقیت‌ها، عزیمت عاشقان خدا و راهیان کربلا به جبهه‌های نور علیه ظلمت که نقشه‌های خصم را به هم زده و تمرکز فکری را از آنها سلب نموده و درفش پیروزی دردست این عزیزان به اهتزاز درآمده است، با اینکه خود را کوچک‌تر از آن می‌دانم به دلاوران و سلحشوران پیام و حسین بن علی (ع) آموخته‌ایم.

- نماینده مریوان آنگاه به فداکاری های امت شهیدپرور در طول جنگ تحمیلی اشاره کرد و گفت: پنج سال و اندی است که ملت شهید پرورمان غنچه های نوشکفته خویش را برای دفاع از حق در برابر تجاوز دشمن دین پرپر کرده است تا شرف، حیثیت، اسلامیت و ایرانیت خود راحفظ کند. ما به دشمنان دین اسلام هشدار می‌دهیم بیشتر با این امت درنیفتند که حتماً از طرف رزمندگان تو دهنی بیشتری خواهند خورد. البته صدام نفس آخر را می کشد ولی باز دست به جنایت و بمباران شهرهای بی دفاع زده وچون می داند در میدان رزم در برابر لشگریان توحید عاجز و ناتوان است، حمله به شهرهای مظلوم برای کشتن زن و کودک را شروع کرده است.

- وی افزود: ما از رزمندگان می‌خواهیم و انتظار داریم درس دیگری به او بدهند که هرگز فراموش نکند. ما به صدام اعلام می کنیم گوش به فرمان رهبر هستیم، هر زمان اجازه بدهند، اسلحه به دست گرفته و دوشادوش رزمندگان برای ریشه کن کردن این غده سرطانی به میدان خواهیم رفت و دست جنایت او را برای همیشه از سر مسلمین کوتاه خواهیم کرد.

ما مرد جنگ هستیم و دین اسلام دین مبارزه است. دشمن ما را از جنگ و یا بمباران نترساند.

- نماینده مریوان در پایان سخنانش ضمن بیان این مطلب که در راه دین اسلام و استقلال و آزادی، شهادت عزت است، به مسئولان اجرائی کشور در مورد تامین امکانات برای جنگزدگان مریوانی، به خصوص به ستاد کمک رسانی مرکز و ستاد استان و هلال احمر و بنیاد امور مهاجرین کل و استان و شهرستان، با توجه به سرما و برف شدید در منطقه، تذکر داد و خواستار تأمین مایحتاج آنان شد.

* نماینده مریوان: صدام چون می‌داند در میدان رزم در برابر لشگریان توحید عاجز است، دست به جنایت و بمباران شهرهای بی دفاع زده است... ما از رزمندگان می‌خواهیم درس دیگری به او بدهند که هرگز فراموش نکند.

سخنان نماینده مریوان

سومین ناطق پیش از دستور آقای عبدالله تاتلی نماینده مریوان بود که ابتدا در مورد حملات هوایی عراق به شهر مریوان اظهار داشت: در آستانه دهه مبارکه فجر بار دیگر دست آمریکای جنایتکار از آستین صدام عفلقی فرزند خلف «میشل عفلق» به در آمد و در ساعت ۱۲ و ۴۵ دقیقه دیروز شهر شهیدان مریوان مظلوم را مورد حمله خود با پنج فروند هواپیمای روسی در چند نقطه شهر قرار داد و تعداد زیادی از فرزندان این خطه خونین را به خاک و خون کشاند و خسارات زیادی به خانه‌ها و مغازه‌های آن شهر وارد شد.

- وی افزود: من شهادت این عزیزان رابه محضر مبارک امام امت، پرچمدار نهضت توحیدی و به خانواده بازماندگان آنان تسلیت و تبریک عرض می کنم. البته باید گفت: این شهادتها در مقابل برکت و رحمت خداداد ناچیز است. برای رسیدن به اهداف و تحقق حق و حفظ آرمان همیشه زنده اسلامی باید بهای زیادتری پرداخت.

دشمن خوب بداند ملت ایران برای جنگ طولانی خود را مهیا کرده است و تا مجازات متجاوز از پا نخواهد نشست. قرآن هم فرموده «وقاتلوهم حتی لاتکون فتنه» یعنی جنگ، جنگ تارفع فتنه، چون صدام فتنه‌اش باید از بین برود، ما حسین وار آزادی را در بطن اعتقاد و فرهنگ اسلام و شهادت از سرور آزادگان، شهیدان راه دین بفرستم، ولی از آنجایی که از مکان مقدسی چون مجلس شورای اسلامی با آنان صحبت می کنم، به خود اجازه می دهم، ضمن تقدیر از ایثار و دلاوریها عرض کنم: برادران رزمنده! این حرکت‌های شما که روز به روز دهها گروه تازه نفس و جوان دلیر به شما می‌پیوندند، دشمن را، چه در داخل و چه در خارج، سردرگم کرده و دعای خیر این امت، زاهدان، عارفان و بچه های معصوم این کشور بدرقه راه شما و پشتیبان شما است. امید است در موقعی که دستور حمله از طرف امام و مسئولین ذیربط صادر شود، ضربه کاری به دشمن وارد آورید که انشاء الله خداوند وعده پیروزی به موحدین داده است.

- ناطق در پایان، ضمن تشکر از هیات دولت که «شب و روز در تلاش و فعالیت می‌باشند»، مسائل و مشکلات حوزه انتخابیه‌اش را به شرح زیر برشمرد:

- از وزارت راه و ترابری می‌خواهم در مورد آسفالت راه اهر - کلیبر و کلیبر - خدآفرین که در سال جاری ده میلیون تومان ابلاغ شده بود و به مقدار کم اسفالت شده است، توجه شود.

- به وزارت برنامه و بودجه تذکر داده می‌شود محرومیت و فصل کاری مناطق را در نظر گرفته و اعتبار اختصاص یافته را به موقع در اختیار دستگاه‌های اجرائی قرار دهند.

- از وزارت جهاد سازندگی درخواست می‌شود در مورد منطقه «کیوان» از بخش خدآفرین جهت احداث راه که چهل پاره آبادی را به هم وصل می کند، اقدام شود.

- از آقای بانکی وزیر محترم نیرو می‌خواهیم این طلسم سد «خدآفرین» که طرح حیاتی برای کشور و منطقه است را شکسته و بیش از این در بلاتکلیفی نباشد.

- از دولت خدمتگزار درخواست می‌شود، رسیدگی به مسائل عشایر کشور، به ویژه عشایر حوزه انتخابیه اینجانب را که در جبهه و پشت جبهه با مال و جان نقش فعالانه دارند، در اولویت قرار دهد.

- وی سپس به عنوان «مطلب آخر» اظهار داشت: ما باید عملاً از برادران حزب‌الله، مثل سپاه، جهاد و غیره تجلیل نمائیم. این‌ها بر ما منت دارند. یک پاسدار که بعد از ده‌ها فراز و نشیب یک ماشین پیکان به اسم آنها اصابت می کند، باید دوازده یا چهارده ماه در نوبت بخوابد و پولی که به بانک ریخته، از روی ناچاری، از بانک پس می گیرد و به طلبکاران می‌دهد، ولی اگر کله گنده‌ای بخواهد یک ماشین بزرگ سهمیه‌ای سه یا چهار میلیون تومانی گیر بیاورد، آسان می‌تواند، یک روزه این معضل را حل کند.

حالا چه بوده، هم خدا می‌داند و هم ما و هم شما!

سخنان نماینده رامهرمز

آقای سیدابوالقاسم داود الموسوی نماینده رامهرمز آخرین ناطق پیش از دستور بود که درباره توطئه کاهش قیمت نفت اظهار داشت: در شرایطی که ملت مقاوم و شهیدپرور ما می‌رود هفتمین سال انقلاب عظیم و پرشکوه اسلامی خود را پشت‌سر بگذارد و وارد هشتمین سال این انقلاب عظیم و امیدبخش و رهائی بخش امت اسلام و مستضعفین شود، همچنان که از آغاز این انقلاب و از دهها سال قبل از این انقلاب اسلامی، استکبار جهانی توطئه‌های پیچیده

بقیه در صفحه ۹

سخنان نمایندگان مخالف وموافق درباره لایحه نحوه تامین هیأت علمی مورد نیاز دانشگاهها

بقیه از صفحه ۸

خود را علیه اسلام ادامه داده بود، و خصوصاً بعد از انقلاب صدها توطئه بزرگ پیش پای این ملت و جمهوری اسلامی نهاده و ملت رشید و بیدار ما به تبعیت از امام و با اتکاء به اسلام و خداوند این توطئه‌ها را شکسته که بزرگترین آنها توطئه بمب‌گذاریها، شهرزنی‌ها، خارک زنی و جنگ تحمیلی بوده که تمام این توطئه‌ها را ملت شریف ما به مدد خدا و با اتکای اسلام و وحدت کلمه توانسته است خنثی کند و استکبارجهانی دید که زدن خارک و کشتی‌ها و شهرها، موشک باران و بمباران شهرها و جنگ تحمیلی نتیجه نداد و نوکر حلقه به گوششان صدام در آستانه نابودی قرار گرفت، برای اینکه بتوانند به این ملت، ملتی که توانسته است امت اسلام را به حرکت بیاورد و در مصر «سلیمان خاطره» و در لبنان جوانان رشید حزب‌الله و سراسر دنیای اسلام این شور و حرکت را به وجود بیاورد که در سفر ریاست جمهور محترم جمهوری اسلامی از پاکستان و آفریقا همه امت اسلام شاهد استقبال گرم و پرشور امت اسلام از رئیس جمهور ما بودند و شاهد این که مردم فریادشان مرگ بر آمریکا و فریاد اسلام‌خواهی بود و در آفریقا گفتند «وقتی رئیس جمهور ایران به آفریقا آمد، ما فکر کردیم جعفربن ابیطالب به آفریقا آمده» سرودی را سر می‌دادند که روزی که پیامبر وارد مدینه شد آن سرود را سر می‌دادند، امروز انگلستان این استعمارگر پیر برای خوش خدمتی به دنیای استکبار و استعمار، نفت را تا حدود ده دلار ارزان کرد.

*** نماینده رامهرمز: طرح الزام دولت برای تهیه لایحه خودکفائی مطرح است که امید است انشاءالله این لایحه را دولت به عنوان مشت محکمی برای کوبیدن به دهان مستکبرین تهیه کند تا بتوانیم از این راه با توطئه کاهش قیمت نفت برخورد کنیم.**

- ناطق در همین زمینه گفت: امت اسلام می‌داند، دولتمردان دنیای اسلام بدانند و مردم ما و ما به خوبی می‌دانیم، انگلستان واستکبار جهانی این توطئه را هم در ادامه دیگر توطئه‌هایشان برای ضربه زدن به اسلام و برای از پای درآوردن اسلام و جمهوری اسلامی طرح کردند و به اجرا گذاشتند.

- وی افزود: ملت ما که بحمدالله توانست در روز قدس پاسخ موشک باران و بمباران شهرها را بدهد و در قضیه نفت پیروز به درب‌یاید (با زدن خارک) و با رفتن راهیان کربلا، آمادگی خودش را تانابودی صدام نشان بدهد و اعلام بکند، امروز هم می‌تواند در برابر این توطئه با برنامه‌ریزی و مقابله صحیح برخورد بکند.

- نماینده رامهرمز آنگاه خطاب به دولت و مجلس گفت: ملت ما آمادگی تحمل شرایط سخت و دشوار را دارد. برنامه‌ریزی درست و صحیح لازم است تا انشاءالله درآمد ارزی از راههای میسور و ممکن حاصل شود، اما تسلیم این توطئه دشمنان نشویم.

- وی افزود: ما آمادگی داریم با این توطئه هم، همچون توطئه‌های دیگر، مقابله و برخورد کنیم، چون می‌دانیم که دشمنان ما می‌خواهند با این توطئه چه ضربه‌ای را به اسلام و امت اسلام و انقلاب اسلامی وارد کنند: نفت فراوان وارد بازار بشود، با قیمت رایگان در اختیار استکبار جهانی، چرخ کارخانه‌های سرمایه‌دارهای بزرگ، با خون این ملتها، به گردش درب‌یاید، اما با نفتی که از اینجا به یغما و رایگان می‌برند، ما انشاءالله نخواهیم گذاشت این لقمه چرب راحت از گلوی مستکبرین فرو برود و انشاءالله این راهم، همچنان دیگر نقشه‌هایشان، درکامشان تلخ خواهیم کرد.

- وی در پایان گفت: با مقاومت ملتمان و برنامه‌ریزی مجلس و دولت انشاءالله طرح الزام دولت برای تهیه لایحه خودکفائی مطرح است، امید است این لایحه را دولت به عنوان مشت محکمی برای کوبیدن به دهان مستکبرین و تهیه طرح برای برخورد با این توطئه اخیر انشاءالله وارد عمل بشود و تهیه بکند تا بتوانیم از این راه با این توطئه برخورد بکنیم.

تذکرات نمایندگان

پس از سخنان ناطقین قبل از دستور، حجت‌الاسلام هاشمی رفسنجانی تذکرات نمایندگان به مسئولان اجرائی کشور را به شرح زیر برشمرد:

- آقایان نیکروش و حسینی نمایندگان تهران و سیرجان به وزارت امور خارجه درمورد تسریع در تعیین سفیر جمهوری اسلامی برای سوریه وبه شورایعالی صنایع در مورد تعیین خط‌مشی صنعتی کشور و ارسال آن به مجلس شورای اسلامی.

- آقای فدائی عراقی نماینده اراک به نخست وزیر در مورد تسریع در تعیین و تثبیت مدیریت مطلوب بیمارستان قدس اراک، به وزارت بهداشت و درمان در مورد نظارت برعملکرد پزشکان و افزایش بی‌رویه ویزیت.

- آقای محمدی اذر نماینده تاکستان و طارم سفلی به وزارتخانه‌های راه و برنامه و بودجه در خصوص تأمین اعتبار برای تکمیل راه منجیل - گیلوان

- آقای محمودیان نماینده بویراحمد و آقای شجاعیان نماینده ممسنی از مسئولان و کارکنان اداره کل ثبت احوال کهکیلویه و بویراحمد در خصوص تلاش و خدمتشان تشکر کرده‌اند، به وزارت کشور در مورد تعیین تکلیف دوطایفه پشتکوه و قایدگیوی از استانداری‌های فارس و بویراحمد تذکر داده‌اند.

- آقای محمدی نماینده سلسله و دلفان به وزارت بهداشت در مورد تأسیس بخش رادیولوژی در مراکز درمانی نوراباد و الشتر.

- آقای رحمانی نماینده بیجار گروس از نماینده امام در غرب کشور در خصوص حمایت و تحکیم نهادهای انقلابی و توسعه مرکز بزرگ اسلامی تشکر کرده‌اند.

- آقایان موسوی و اسدی‌نیا نمایندگان اهواز به وزارتخانه‌های مسکن و شهرسازی و برنامه و بودجه در مورد اجراء بند «هـ» تبصره ۳۷ قانون بودجه سال ۶۴ و ماده ۱۱ آئین‌نامه مربوط به فروش واحدهای مسکونی، به وزارتخانه‌های نیرو و کشور در مورد تفکیک کنتورهای آب آشامیدنی شهرک‌های اطراف.

- پنج نفر از نمایندگان به دولت در مورد اجراء اصل ۱۳۹ قانون اساسی نسبت به اطلاع مجلس از صلح دعاوی راجع به اموال عمومی و دولتی یاارجاع آنها به داوری.

- آقای مطهری نماینده زرند به وزارت راه در مورد راههای منطقه، به وزارت نیرو در مورد آب آشامیدنی روستاهای منطقه، به وزارت کشور در مورد تعیین بخشدار کوهبان و تشکر دارند از صدا و سیما در مورد راه‌اندازی شبکه دوم تلویزیون زرند.

- آقای نظری نماینده محلات و دلیجان به صدا و سیمای جمهوری اسلامی در مورد رفع نقص تلویزیونی منطقه محلات و دلیجان.

- رئیس مجلس در پایان اظهار داشت: ضمناً اطلاع پیدا کردیم که والده همکار محترممان جناب آقای شاملو نماینده ملایر فوت کرده‌اند که به ایشان از طرف همه نمایندگان تسلیت می‌گوئیم. نمایندگان استان همدان هم، به خصوص، تسلیت گفته‌اند.

مذاکرات مجلس

پس از قرائت تذکرات نمایندگان، بررسی کلیات لایحه «نحوه تأمین هیأت علمی مورد نیاز دانشگاه‌ها و مؤسسات آموزش عالی کشور» به عنوان اولین دستور جلسه علنی دیروز آغاز شد و آقای دکتر اسرافیلیان مخبر کمیسیون فرهنگ و آموزش عالی طی توضیحاتی در باره آن گفت: چون دانشگاه‌های ما، چه در رشته پزشکی و چه در سایر رشته‌ها، احتیاج به کادر آموزشی دارند و مسئله خدمت سربازی مانع از این کار است، در این لایحه قید شده که قبل از انجام خدمت نظام وظیفه، از وجود اینگونه افراد برای تربیت متخصص استفاده خواهد شد.

- آقای لطیف صفری به عنوان اولین مخالف کلیات لایحه مزبور گفت: ما مسئولیم مشکل همه دانشگاهها را حل کنیم، نه فقط مشکل گروه پزشکی را. این یک تبعیض آشکار است که با دست خودمان راه را برای نورچشمی‌هایی که دنبال فرصتهای مناسب هستند، باز می‌کنیم.

- وی افزود: چرا در این لایحه ۳۰ درصد از فارغ‌التحصیلان گروه پزشکی را، قبل از انجام خدمت وظیفه، برای ادامه تحصیل در نظر گرفته‌اید؟ مگر ما نیاز به کارشناسان کشاورزی نداریم؟ چرا وزیر علوم، در زمینه تأمین استاد برای دانشکده‌های کشاورزی، تذکر ندادند؟

- وی در پایان گفت: ما به صرف «پزشک زدگی» که در جامعه ایجاد شده، به اینها امتیاز می‌دهیم.

- آقای زرگر اولین موافق کلیات لایحه بود که گفت: در ماده یک لایحه، فقط صحبت از ۳۰ درصد گروه پزشکی شده، ولی برای سایر رشته‌ها، در ماده ۲ هیچ سقفی گذاشته نشده است.

- وی افزود: فلسفه این لایحه این است که دانشجویان مستعد، بجای فعالیت در مناطق دور افتاده و فراموش کردن قسمتی از آموخته‌های خود، کارآیی لازم را در امر آموزش و محقق شدن از دست ندهند. بنابراین، خلائی که امروز در کادر علمی دانشگاهها هست، با این لایحه تأمین می‌گردد.

- مخالف بعدی کلیات لایحه مزبور، آقای صالحی بود که از جمله گفت: جانبازان انقلاب و رزمندگان در جبهه را همین پزشکان معالجه می‌کنند و طبق آمار، حدود ۱۱ هزار دکتر متعهد داریم که در جبهه خدمت می‌کنند، ولی افراط و تفریط در هر مرحله‌ای مذموم است. آیا در کشور ما جنگ و کشاورزی اولویت دارد و حساستر است، یا تشکیلات پزشکی؟ آیا اولویت جنگ به این است که پزشک را از خدمت نظام وظیفه معاف کنیم؟ آیا باید جبهه و شهادت به دوش مردم فقیر و مستضعف باشد، ولی برای نورچشمی‌ها نه؟

- وی سپس گفت: در کشورما، به دلیل اینکه رشته پزشکی درآمد و پول بیشتری دارد تا رشته‌های دیگر، «پزشکی زدگی» وجود دارد. همچنین، طبق آمارهای موجود ۵۵ درصد بودجه دانشگاه تهران، ۵۱ درصد در شیراز، ۵۹ درصد در مشهد، ۶۴ درصد در اصفهان، ۵۳ درصد در تبریز، ۷۸ درصد در مرکز پزشکی ایران و ۶۷ درصد در دانشگاه شهید بهشتی، به دستگاه پزشکی منحصر شده است. اگر این اندازه به دستگاه پزشکی اولویت داده شود، کار کشاورزی و جنگ به کجا خواهد کشید؟ در مراکز صنایع، که باید مهندسین محترم، دستگاههای صنعتی را بسازند، وضع صنعت ما چه خواهد شد؟

وی در پایان یکی از اشکالات دیگر لایحه را شرط نکردن تعهد این افراد به حکومت جمهوری اسلامی در ماده ۳ ذکر کرد و گفت: در این ماده فقط صلاحیت علمی و اخلاقی آورده شده است.

- آقای دکتر شیبانی نیز در موافقت با کلیات لایحه اظهار داشت: این تبعیض نیست. لیسانسیه‌ها و مهندسین می‌توانند ادامه تحصیل بدهند و فوق لیسانس بگیرند، ولی برای پزشکان این منع وجود داشت.

- وی سپس گفت: اکثر بیمارستانهای دانشگاهها و بیمارستانهای دولتی، شبها خوب اداره نمی‌شود واین به خاطر کمبود دکتر است. و شما در مجلس تصویب کردید که دیپلمه نمی‌تواند به خارج اعزام شود، بلکه لیسانس می‌تواند. درحالیکه، رشته پزشکی لیسانس ندارد. در ضمن، چهار کمیسیون مجلس این لایحه را تصویب کرده است.

- دیگر مخالف کلیات لایحه آقای محمدرضا باهنر بود که گفت: هنوز مرکب قانونی را که برای تربیت نیروی پزشکی تصویب کرده بودیم خشک نشده است. درحالیکه در این لایحه دقیقاً مشخص نشده است که چقدر باید در دانشگاهها خدمت کنند و چرا باید معافیت به او بدهند؟ بلکه باید هر موقع که خواست از دانشگاه خارج شود، خدمت نظام خود را انجام دهد.

- وی افزود: چون این لایحه قانون قبل را لغو می‌کند، با آن مخالف هستم.

- آقای شینی مصطفی به عنوان آخرین موافق کلیات لایحه صحبت کرد و گفت: فارغ‌التحصیلان رشته‌های گروه پزشکی، در دوران خدمت خود، مسائل علمی را فراموش می‌کنند. بنابراین، ما برای تأمین استاد یا باید پزشک و یا استاد از خارج وارد کنیم و یا خودمان استاد تربیت نماییم. این لایحه نیز عدم وابستگی را مطرح می‌کند.

- وی همچنین در مورد اصلی دانستن مسئله جنگ گفت: ما خط مقدم را اصل می‌دانیم، ولی نیازهای پشت جبهه را نیز باید برطرف کرد. در ضمن، منعی برای سایر اعضای هیات علمی دانشگاهها وجود ندارد.

توضیحات مجدد مخبر کمیسیون

- پس از سخنان موافقین و مخالفین کلیات لایحه، آقای دکتر اسرافیلیان مخبر کمیسیون فرهنگ و آموزش عالی در پاسخ اظهارات مخالفین گفت:

ما اکنون ۳۰ درصد فارغ‌التحصیلان را برای دانشگاهها لازم داریم و ۷۰ درصد بقیه برای نیاز جامعه به متخصصان می‌باشد که پس از انجام نصف تعهدشان، می‌توانند ادامه تحصیل دهند.

- وی افزود: کسی که در دانشگاه شهر محرومی خدمت می‌کند، با کسی که در دانشگاه اصفهان یا مشهد خدمت می‌کند، فرق دارد. مسلم است که باید از شخصی که در نقطه محروم فعالیت می‌کند کمتر توقع داشت.

- وی در پایان گفت: بر طبق این لایحه، فقط ۳۰ درصد پزشکان می‌توانند قبل از انجام خدمت وظیفه تا دکتری ادامه تحصیل دهند و این استثنائی بر گروههای دیگر نیست. یعنی کسانی که دانشگاهها به آنها احتیاج دارند، می‌توانند موقتاً به سربازی نروند و یا بعداً معاف شوند.

توضیحات نماینده دولت

- نماینده دولت نیز در دفاع از کلیات لایحه مورد بحث اظهار داشت: به کسی که دوره پزشکی عمومی را تمام کرده است «آسیستانت» می‌گویند و این شخص درس را که دیروز خوانده اگر بخواهد ادامه دهد و ما او را ۵ یا ۱۰ سال به خارج از محیط دانشگاه بفرستیم، کلیات فقط یادش می‌ماند و جزئیات از یادش می‌رود.

- وی افزود: وقتی پزشکی رفت و بیرون کار کرد و پول به دست آورد، اگر به او ده هزار تومان بدهید، جذب نمی‌شود. بنابر این، شما دانشجویی را که وابسته به پول نشده و درسش یادش مانده است، در دانشگاه نگهدارید. الان نیز دانشگاهها احتیاج به ۱۵۱۰ نفر آسیستانت یعنی پزشک عمومی دارند تا آنها را تربیت کنند.

- وی دربخش دیگری ازسخنانش گفت: تا کسی علوم پایه را از قبیل فیزیولوژی، اسیب شناسی، و کالبد شناسی که سنگ بنای پزشکی هست، نخواند، استاد نمی‌شود.

- وی در مورد اصلی بودن مسئله جنگ و رابطه آن با لایحه نیز گفت: مگر مجروحین راکه به شهرها می‌آورند همین افراد معالجه نمی‌کنند؟ اگر شخصی از ناحیه طحال مجروح شود و همه شما به عنوان پزشک عمومی جمع شوید تا وی را معالجه کنید، او فوت می‌کند، ولی اگر یک جراح و یک متخصص بیهوشی باشد، او نجات پیدا خواهد کرد. این اهمیت تخصص را نشان می‌دهد.

- نماینده دولت همچنین اظهار داشت: ما می‌گوییم دانشجویی که درس خوانده و متعهد به انقلاب است، نور چشمی می‌باشد و باید درسش را ادامه دهد. اگر یک متخصص را تربیت کنید، موقعی که بمباران شیمیایی می‌شود، فرمول و ضد آن بمب را کشف می‌کند و لشکرها را نجات می‌دهد.

- پس از اظهارات نماینده دولت، کلیات لایحه «نحوه تامین هیات علمی مورد نیاز دانشگاهها و موسسات آموزش عالی کشور» به رای گذاشته شد و به تصویب رسید.

گزارش کمیسیون اصل ۹۰

* درادامه جلسه علنی دیروز مجلس که ریاست آن‌را حجت‌الاسلام محمد یزدی بر عهده داشت، گزارش کمیسیون اصل نود در خصوص «پرونده‌ای مربوط به وزارت کشاورزی» تقدیم مجلس شد. در نخستین بخش از این گزارش که آقای استکی مخبر کمیسیون مزبور آن را قرائت کرد، آمده بود: در تاریخ ۶۳/۹/۱۴ شکایتی از زنبورداران به کمیسیون می‌رسد که حاکی از فاجعه‌ای اسفناک در زنبورستان‌ها بود. مبنی بر اینکه، بیماری خطر ناکی به نام «واروا»، در رابطه با زنبور عسل، شایع گردیده که با وجود اطلاع وزارت کشاورزی و سازمان دامپروری از کم و کیف جریان و شناخت نوع بیماری و داروی موثر و تلاش زنبورداران، تا تاریخ ارسال شکوائیه به کمیسیون، هیچ گونه اقدام مؤثر، در جهت جلوگیری از شیوع بیماری و ارائه داروی مورد نیاز، توسط وزارت کشاورزی صورت نگرفته و موجب از بین رفتن تعداد زیادی از کندوهای زنبور عسل گشته و خسارات زیادی به بار آورده است. از کمیسیون تقاضای رسیدگی سریع می‌نمایند.

- وی سپس با بیان اقدامات واحد کشاورزی کمیسیون اصل نود برای رسیدگی به این مسئله، نظر کمیسیون مزبور، در مورد پاسخ وزیر کشاورزی به رئیس مجلس و نخست وزیر در این زمینه را چنین بیان داشت: پاسخ مزبور در کمیسیون مورد مطالعه و بررسی قرار گرفت و تشخیص داده شد که دلایل مورد استناد قابل قبول نیست. در پاسخ مزبور، عمده مشکلات را در عدم وجود کارشناسان مطلع، در زمینه شناخت بیماری‌های زنبور عسل و عدم تامین ارز مورد نیاز، جهت خرید دارو، دانسته‌اند. چون جواب این مسئله بزرگ اقتصادی و خسارات وارده به زنبور داران و نهایتاً به اقتصاد کشور، با توجه به رسالت و وظیفه اصلی وزارت کشاورزی که در این نوع مسائل می‌بایست جدی و قاطعانه در رفع خطر بیماری اقدام نماید، قانع کننده نبود، کمیسیون در تاریخ ۶۴/۷/۲۹ و ۶۴/۱۰/۲۵ با حضور شاکیان و معاون وزیر در امور دام و وزیر محترم کشاورزی تشکیل جلسه داد و پس از قرائت متن شکوائیه زنبورداران و استماع توضیحات وزیر محترم کشاورزی و معاونت محترم در امور دام که مشروح مذاکرات آن در پرونده موجود می‌باشد، محور پاسخ‌ها را در چهار بخش یافت:

۱- کمبود ارز

۲- عدم وجود کادر متخصص در شناخت بیماری های زنبور عسل.

۳- عدم اطلاع از وجود چنین بیماری تا سال ۶۴.

۴- عدم هماهنگی بین مؤسسات و وزارتخانه‌ها

- مخبر کمیسیون آنگاه نظر کمیسیون اصل نود در مورد مسئله کمبود ارز را قرائت کرد که در آن از جمله آمده بود: از نامه های وزیر محترم کشاورزی در تاریخ های ۶۳/۱۲/۷ و ۶۴/۱/۳۱ به عنوان نخست وزیر محترم و ریاست محترم مجلس چنین برمی‌آید که تاریخ نوشتن نامه مورخ ۶۳/۱۲/۷ به نخست وزیری، اقدامی برای تامین ارز صورت نگرفته، فقط اشاره به عدم تامین ارز مورد نیاز برای خرید دارو شده است، در صورتی که صورتجلسه ستاد مبارزه با کنه «واروا»، در ارتباط با تامین دارو، در تاریخ ۶۳/۹/۱۰ تنظیم گردیده است.

- گزارش کمیسیون اصل نود در مورد اظهار وزیر کشاورزی مبنی بر «عدم کادر متخصص در شناخت بیماری های زنبور عسل» نیز، از جمله، حاکی از آن بود که در اینجا این سئوال از وزیر محترم کشاورزی می‌شود که چطور ممکن است وزارت کشاورزی، با این بافت عریض و طویل و امکانات آموزشی و فرهنگی و بودجه های مربوط به آنها که در سال چندین بار در مجامع بین‌المللی و کنفرانس های جهانی در امر کشاورزی شرکت می‌نماید، فاقد کارشناس مسائل مربوط به زنبور و زنبورداری باشد؟ چگونه می‌شود باور کرد در میان این همه افراد تحصیل کرده و با تجربه در رشته های مختلف، از جمله زنبورداری، افراد مطلع وجود نداشته باشند؟

- آقای استکی در ادامه ارائه گزارش کمیسیون اصل نود، نظر کمیسیون را در مورد «عدم اطلاع وزارت کشاورزی از وجود بیماری مزبور» بیان کرد که در این بخش از گزارش نیز آمده بود: در سال ۶۱ هم از وجود بیماری اطلاع داشته‌اند و هم افرادی بوده‌اند که بیماری را شناخته‌اند، یعنی متخصصین. بنابراین، موادذکر شده از طرف وزیر محترم کشاورزی و معاون ایشان در امور دام، صحت نداشته است. متاسفانه، با وجود همه این مدارک، معاون وزیر کشاورزی در امور دام در مصاحبه مطبوعاتی و رادیو تلویزیونی خود که در صفحه ۲۴ مجله کشاورز شماره ۶۱ دیماه ۱۳۶۳ چاپ شده، اعلام می‌دارد: «این بیماری از سال ها پیش در مملکت وجود داشته است، در حالیکه ما تا سال جاری محیط را از این جهت پاک می‌دانستیم» و ضمن ناچیز شمردن خسارات وارد به زنبورستان‌ها، علت را ناشی از ضعف مدیریت بیان می‌کند و وزیر محترم کشاورزی، هنگام پاسخ به سئوال نمایندگان در مجلس شورای اسلامی، در تاریخ ۶۴/۱۰/۲۶ بیان می‌فرماید: «عملا تا تاریخ ۶۳/۵/۱۷ گزارشی از استان آذربایجان شرقی داشته‌ایم که در آنجا نمونه‌ای که دال بر الودگی است، ارائه کردند و خسارات را هم در حدود ۳۰ درصد بیان داشته است.

- مخبر کمیسیون سرانجام بخش پایانی گزارش را به این شرح بیان داشت: کمیسیون اصل ۹۰ قانون اساسی، با رعایت کلیه جهات و استماع دفاعیات وزیر محترم کشاورزی و معاون ایشان در امور دام و اظهارات زنبورداران و به استناد مدارک موجود در پرونده، پاسخ را قانع کننده تشخیص نداد و سهل‌انگاری و بی تفاوتی و تخلف وزارت کشاورزی، در این رابطه، برای کمیسیون محرز گردید.

* دستور پایانی جلسه علنی دیروز مجلس، بررسی گزارش شور اول کمیسیون تدوین آیین‌نامه داخلی در خصوص طرح قانونی «اصلاح بعضی از مواد آیین‌نامه داخلی مجلس شورای اسلامی» بود که آقای محمدرضا باهنر در توضیح کلیات این طرح گفت: یکی از تغییرات آیین‌نامه مجلس، در مورد نحوه رای گیری در زمان رای اعتماد به دولت، چه پس از استیضاح و چه پس از معرفی کابینه می‌باشد که قبلا به صورت علنی بود، ولی در طرح به طور غیرعلنی آمده است.

- وی افزود: تغییر دیگر در مورد افزایش فرصت تحقیق برای نمایندگان در مورد وزرا، پس از معرفی آنها به مجلس می‌باشد که قبلا رئیس مجلس موظف بود پس از معرفی وزرا و اعلام برنامه‌هایشان به نمایندگان، در اولین فرصت ممکن، جلسه را برای بحث در خصوص وزرا تشکیل دهد که در این طرح «اولین فرصت ممکن» به دلیل کمی وقت تحقیق، حذف شده و به فاصله ۳ تا ۵ روز افزایش پیدا کرده است.

دیگر تغییر آیین‌نامه داخلی مجلس در خصوص موسع کردن وقت صحبت نمایندگان مخالف و موافق کابینه به مدت ۸ ساعت و تقلیل وقت صحبت هر نماینده از نیم ساعت به ۲۰ دقیقه می‌باشد تا تعداد بیشتری از نمایندگان بتوانند در این باره صحبت کنند. همچنین مجموع مدت صحبت نخست‌وزیر و وزرا از سه ساعت به ۴ ساعت افزایش پیدا کرده است. دیگر اینکه، در آیین‌نامه مجلس، اگر یک وزیر یا ده وزیر به مجلس معرفی می‌شدند، وقت برای مذاکرات یکسان بود، ولی در این طرح پیشنهاد شده است که اگر تعداد وزرا به سه وزیر برسد، ثلث مدت را به بحث خواهند گذاشت و اگر بیش از سه وزیر باشد، نصف مدت بحث را مذاکره خواهند کرد.

- آقای هادی به عنوان اولین مخالف کلیات این طرح گفت: چرا رای‌گیری نسبت به مسائل حساس باید مخفی باشد؟ در حالیکه در کلیه مسائل اساسی رای‌گیری علنی است، چون در رای‌گیری مخفی، مسئله ایجاد می‌شود. مسئله وزرا نیز حساس و حیاتی است.

- وی افزود: انگیزه‌ای که پشت این طرح برای افزودن وقت مذاکرات است، مخلصانه می‌باشد و می‌خواهند مطالب، بیشتر روشن گشته و توضیح داده شود. ولی، با توجه به تجربیاتی که داشته‌ایم، این شیوه را درست نمی‌دانم. چون وکلای محترم می‌توانند در همان پنج ساعت، مطالب خود را برای وزرا بگویند. بنابراین، باید شیوه ارتباط تنگاتنگ کمیسیونها با دولت را اتخاذ کرد.

- در ادامه این بحث، آقای دهقان به عنوان اولین موافق طرح صحبت کرد و گفت: اینطور نیست که اگر رای‌گیری مخفی باشد نمایندگان یک طور رای بدهند و اگر علنی باشد، جور دیگری رای بدهند.

در مورد رای دادن به نخست وزیر دیدید که یک لیست درست کردند و اسامی افراد مخالف را نوشته بودند، در حالیکه بعضی در مرخصی بودند.

- وی افزود: مخفی بودن آرا، محکم کاری است و بعد معلوم نمی‌شود چه کسی رای موافق و چه کسی رای مخالف داده است. چون ممکن است روابط و رودربایستی‌ها اثر بگذارد.

- آقای عربی مخالف بعدی کلیات طرح بود که گفت: اگر قرار باشد مصوبه‌ای به ذوق و اندیشه من مناسب نباشد و درخواست تغییر آن را بدهم، باید کار مجلس این باشد که کار ماه قبل خود را درست کند. در حالیکه، نمایندگان باید طرحی بدهند که اگر مسئله موردنظر اصلاح نشود، اشکال مهمی در مملکت به وجود می‌آید.

- وی افزود: ما نباید تحت تاثیر جو، مواد آیین‌نامه را عوض کنیم. چون وقتی که این مواد تصویب شده، جوی وجود نداشته و مسئله با عمق و درایت خاصی بررسی شده است.

- وی در ادامه گفت: اگر می‌خواهید اسامی موافق و مخالف روشن نشود، پس مذاکرات را بردارید تا موافق و مخالفی صحبت نکند و بلافاصله رای‌گیری شود. چرا این روحیه را به وجود می‌آورید که «اگر رای مخالف بدهم، با من مخالف می‌شوند»؟ این طرز تفکر ناصحیحی است.

- وی سپس در مورد عدم ضرورت اضافه کردن وقت مذاکرات گفت: شما در رای گیری قبل، تمام صحبتهای موافق و مخالف را دیدید که ۱۰ ساعت کفایت کرد. وقت مجلس را نگیرید تا ۱۵ ساعت بحث شود. در ضمن، معمولا روز پنجشنبه اسامی وزرا اعلام می‌شود و جمعه و شنبه یعنی سه روز برای تحقیق نمایندگان وقت است. بنابراین، نیایید تحت تاثیر شرایط روز، برنامه را عوض کنید.

با پایان سخنان دومین مخالف، وقت مجلس نیز پایان یافت و ادامه این بحث به جلسه روز پنجشنبه (ساعت ۸ صبح) موکول گردید.

- در پایان جلسه علنی دیروز، سه لایحه به شرح زیر تقدیم مجلس شد:

- لایحه راجع به استمهال و تخفیف دیون دولت جمهوری دمکراتیک خلق کره

- لایحه اصلاح تبصره ۵۶ قانون بودجه اصلاحی سال ۱۳۵۲ و بودجه سال ۱۳۵۳ کل کشور

- لایحه عضویت وزیر جهادسازندگی در مجامع و شوراها.

تیپ ۵۵ هوابرد قهرمان مسابقات ورزشی نیروی زمینی شیراز شد

شیراز - خبرنگار ورزشی روزنامه اطلاعات: سومین دوره مسابقات نیروی زمینی ارتش جمهوری اسلامی ایران که در رشته‌های والیبال، هندبال و دوصحرانوردی در این شهر برگزار گردید، با قهرمانی تیپ ۵۵ هوابرد به پایان رسید.

در مراسم افتتاح این دوره از مسابقات که در حضور مقامات استان و فرماندهان و پرسنل نیروهای نظامی و انتظامی در سالن تختی شیراز انجام شد پس از تلاوت آیاتی از کلام‌الله مجید ورزشکاران رژه رفتند و بعد از اجرای حرکات نمایشی، رقابت‌های والیبال آغاز شد که در این رشته پس از انجام ۶ مسابقه، تیپ ۵۵ هوابرد به مقام قهرمانی رسید. تیم‌های مرکز ۵۰۵ کرمان و مرکز پیاده شیراز به ترتیب دوم و سوم شدند. در رشته هندبال نیز تیم هوابرد شیراز با شایستگی به مقام اول رسید. تیم‌های مرکز پیاده شیراز و ۵۰۵ کرمان به ترتیب دوم و سوم شدند. در رقابت‌های دوصحرانوردی که به مسافت ۵ کیلومتر انجام شد هوندگان مرکز زرهی شیراز گوی سبقت را ربودند.

در پایان جوائز قهرمانان رشته‌های مختلف بوسیله فرمانده تیپ ۵۵ هوابرد شیراز به آنان اهداء شد.

«فارس» فاتح مسابقات کاراته سپاه پاسداران کشور شد

شیراز - خبرنگار ورزشی روزنامه اطلاعات - مسابقات کاراته قهرمانی سپاه پاسداران انقلاب اسلامی مناطق پنجگانه کشور که در سالن ورزشی ۱۵ خرداد شیراز جریان داشت، به پایان رسید و این نتایج بدست آمد:

در رده تیمی کمربند قهوه‌ای به بالا، تیم سپاه منطقه ۴ نوح (شیراز) اول شد و تیم‌های منطقه ۳ اصفهان و منطقه ۲ باختران به ترتیب دوم و سوم شدند. همچنین در رده تیمی کمربند نارنجی تا بنفش، تیم سپاه منطقه ۳ اصفهان مقام نخست را کسب کرد و تیم‌های منطقه ۲ باختران و منطقه ۴ نوح (شیراز) عناوین دوم و سوم را به خود اختصاص دادند.

در رده انفرادی محمد انگوری از منطقه ۳ اصفهان، کیاوس سعیدی از منطقه ۴ نوح (شیراز) و محمد پورقاسم از منطقه ۳ اصفهان به ترتیب اول تا سوم شدند.

قضاوت این مسابقات به عهده ناظریان، حیدری و جعفری بود و در پایان، جوایز تیم‌ها و نفرات برتر توسط یکی از مسئولین دفتر نمایندگی امام در سپاه به آنان اهداء شد. اشاره می‌شود که این مسابقات به منظور انتخاب تیم شرکت کننده در مسابقات نیروهای مسلح جمهوری اسلامی برگزار گردید.

نتایج مسابقات والیبال و هندبال نیروی زمینی

در ادامه مسابقات قهرمانی والیبال و هندبال نیروی زمینی ارتش جمهوری اسلامی ایران که در ورزشگاه شماره یک نیروی زمینی و دانشکده افسری برگزار گردید، نتایج زیر بدست آمد:

*** والیبال**

* لشگر ۳۰ گرگان۲ - تیپ ۵۵ هوابرد شیراز ۰

* فرماندهی لجستیکی۲ - مرکز آموزش (۰۴۳) عجب شیر ۱

* لشگر ۸۱ باختران۲ - هوانیروز ۰

* گروه ۳۳ تو پخانه تهران۲ - مرکز آموزش (۰۵۶) لشگرک ۱

* هوانیروز ۰ - تو پخانه اصفهان۲

* لشگر ۸۱ باختران ۰ - مرکز آموزش (۰۴۳) عجب شیر ۲

*** هندبال**

* فرماندهی لجستیکی۱۴ - گروه ۱۱ مراغه ۲۷

* لشگر ۸۱ باختران ۲۷ - هوانیروز ۱۱

* مرکز آموزش ۰۲ چهل دختر ۱۴ - تیپ ۵۵ هوابرد شیراز ۲۳

* مرکز آموزش ۰۶ لشگرک ۲۹ - لشگر ۲۱ حمزه ۲۱

والیبال سراسری پخش نفت با قهرمانی مشهدی ها به پایان رسید

اولین دوره مسابقات والیبال سراسری پخش شرکت ملی نفت ایران که با شرکت تیم های والیبال نواحی پخش سراسر کشور با حضور کاشفی پور ریاست امور اداری پخش، افتخاری ریاست عملیات مرکز و شجاعی رئیس روابط عمومی پخش در شهرستان یزد برگزار شد.

تیم والیبال منتخب مشهد و تربت حیدریه اول شد و تیم های ناحیه تبریز دوم و تهران سوم شدند.

براساس این گزارش، در پایان جوایز برندگان توسط مسئولین پخش به آنان اهداء شد.

هیأت سرپرستی جدید باشگاه پرسپولیس

* محمد مایلی کهن یکی از اعضای این هیأت می‌باشد.

از سوی عباس رادان مدیرکل تربیت بدنی استان تهران، محمدحسین شهریاری، محمد مایلی کهن و محمدباقر پاک‌پور به سمت هیأت سرپرستی جدید باشگاه پرسپولیس تهران منصوب شدند.

لیک بسکتبال در گیلان به‌راه می‌افتد

رشت: خبرنگار ورزشی اطلاعات: اولین دوره مسابقات لیگ سراسری بسکتبال استان گیلان به همت هیأت بسکتبال این استان از تاریخ هفدهم بهمن ماه جاری تحت عنوان یادواره میرزاکوچک خان به مناسبت دهه فجر با شرکت ۶ تیم منتخب رشت، لاهیجان، آستارا، هشتپر طوالش، صومعه سرا و بندرانزلی به صورت دوره‌ای برگزار خواهد شد.

برنامه هفته اول این پیکارها به شرح زیر است:

* رشت - لاهیجان در رشت

* استارا - هشتپرطوالش در آستارا

* صومعه سرا - بندرانزلی در صومعه سرا

هر سه دیدار رأس ساعت ۴/۵ بعدازظهر انجام خواهد شد.

مسئول جدید فوتبال شهر ری

بر اساس پیشنهاد تربیت بدنی شهر ری و تأیید هیأت فوتبال استان تهران، ناصر صالح به سمت مسئول هیأت فوتبال شهر ری منصوب شد.

رقابت ۹۰ دونده در تهران

از سوی هیات دوومیدانی استان تهران، یک دوره مسابقات تحت عنوان شهید علی گلستانی با شرکت ۹۰ دونده در محل ورزشگاه شهید شیرودی برگزار شد و نتایج زیر بدست آمد:

* ۲۰۰ متر بزرگسالان - کورش شیدایی

* ۴۰۰ متر جوانان - خلیل قربانی

* ۱۵۰۰ متر بزرگسالان - تقی افشار

* ۴ کیلو متر جوانان - علیرض

راهنمای شماره‌های نیازمندیهای اطلاعات

ساعت کار نیازمندیهای اطلاعات ۷/۳۰ تا ۱۴/۳۰

قبول آگهی تلفنی ۷/۳۰ الی ۱۸
پنجشنبه‌ها: ۷/۳۰ الی ۱۳/۳۰

هزینه آگهی معمولی سطری ۳۰۰ ریال و حروف بزرگ، کادری و برجسته سطری ۴۰۰ ریال. بالای صفحات یکستونی سطری ۵۰۰ ریال

۱	خرید و فروش خدمات منزل	۲۲
۲	فروش لوازم	۲۳
۳	خرید لوازم	۲۴
۴	نمایشگاه و فروشگاه مبل	۲۵
۵	تعمیر و رویه کوبی مبل	۲۶
۶	تعمیر تلویزیون	۲۷
۷	تعمیر یخچال و سرد خانه	۲۸
۸	تعمیر لباسشوئی	۲۹
۹	تعمیر آبگرمکن	۳۰
۱۰	تعمیر پیانو	۳۱
۱۱	تعمیر پیانو	۳۲
۱۲	تعمیر شوفاژ	۳۳
۱۳	لوله کشی گاز	۳۴
۱۴	تعمیر ساعت	۳۵
۱۵	خدمات ماشین	۳۶
۱۶	تعمیر شیشه	۳۷
۱۷	قالیشوئی	۳۸
۱۸	اتومبیل	۳۹
۱۹	فروش اتومبیل	۴۰

۲۲	فروش موتور سیکلت	۵۴
۲۳	خرید اتومبیل	۵۵
۲۴	نمایشگاه اتومبیل	۵۶
۲۵	تعمیرگاه اتومبیل	۵۷
۲۶	آژانس کرایه اتومبیل	۵۸
۲۷	مورد نیاز اتومبیل	۵۹
۲۸	برای اتومبیل شما	۶۰
۲۹	پارکینگ شهروشهرستان	۶۱
۴۰	ایستگاه تاکسی	۶۲
۴۱	استخدام	۶۳
۴۲	جویای کار	۶۴
۴۳	شریک	۶۵
۴۴	انجام حسابرسی و حسابداری	۶۶
۴۵	ترجمه مدارک	۶۷
۵۱	آموزش فرهنگی	۶۸
۵۲	تدریس خصوصی	۶۹
۵۳	کلاس درس	۷۰
۵۴	آموزش نقاشی	۷۱
۵۵	آموزش رانندگی	۷۲
۵۶	آموزش خیاطی و گلدوزی	۷۳
۵۷	آموزش خصوصی	۷۴
۵۸	آموزش هنرصوت	۷۵
۶۱	آپارتمان فروشی	۷۶
۶۲	خانه فروشی	۷۷
۶۳	ویلا فروشی	۷۸
۶۴	زمین فروشی	۷۹
۶۵	باغ فروشی	۸۰
۶۶	مغازه فروشی	۸۱
۶۷	فروش و سرقفلی مغازه	۸۲
۶۸	فروش و سرقفلی زمین	۸۳
۶۹	فروش و سرقفلی انبار	۸۴
۷۰	اجاره آپارتمان	۸۵
۷۱	اجاره خانه	۸۶
۷۲	اجاره ویلا	۸۷
۷۳	اجاره مغازه	۸۸
۷۴	اجاره زمین	۸۹
۷۵	اجاره کارگاه و انبار	۹۰
۷۶	مشارکت و معاوضه ملک	۹۱
۷۷	رهن	۹۲
۷۸	مورد نیاز آپارتمان	۹۳
۷۹	مورد نیاز خانه و ویلا	۹۴
۸۰	مورد نیاز مغازه	۹۵
۸۱	مورد نیاز اجاره و اتاق	۹۶
۸۲	مورد نیاز انبار و سردخانه	۹۷
۸۳	مورد نیاز اجاره زمین	۹۸
۸۴	مورد نیاز اجاره و کارگاه و انبار	۹۹
۸۵	مورد نیاز رهن	۱۰۰
۸۶	آپارتمان خریداریم	۱۰۱
۸۷	خانه خریداریم	۱۰۲
۸۸	ویلا خریداریم	۱۰۳
۹۰	زمین و باغ خریداریم	۱۰۴
۹۲	مغازه خریداریم	۱۰۵
۹۳	نگاه و مشاوره املاکی	۱۰۶
۱۰۱	خدمات ساختمانی	۱۰۷
۱۰۲	ساختمان سازی	۱۰۸
۱۰۳	نقشه‌برداری ساختمان	۱۰۹
۱۰۴	پوشش ساختمان	۱۱۰
۱۰۵	نقشه کشی ساختمان	۱۱۱
۱۰۶	دارایی	۱۱۲
۱۰۷	تزئینات و دکوراسیون	۱۱۳
۱۰۸	لوله بازکن و تخلیه چاه	۱۱۴
۱۱۱	تلفن و تلکس	۱۱۵
۱۱۲	معاملات تلفن و تلکس	۱۱۶
۱۱۳	فروش تلفن	۱۱۷
۱۱۴	خرید تلفن و تلکس	۱۱۸
۱۱۵	تعمیر تلفن و تلکس	۱۱۹
۱۲۱	خدمات عمومی	۱۲۰
۱۲۲	پانسیون سید بریم	۱۲۱
۱۲۳	پانسیون میشویم	۱۲۲
۱۲۴	بیدک تجردک	۱۲۳
۱۲۵	گیشه و بلیت اتوبوس	۱۲۴
۱۳۱	ماشین آلات صنعتی و ساختمانی	۱۲۵
۱۳۲	ماشین آلات فروش	۱۲۶
۱۳۳	ماشین آلات خرید	۱۲۷
۱۳۴	ماشین آلات کرایه	۱۲۸
۱۳۵	مورد نیاز کرایه ماشین آلات	۱۲۹
	آگهی های گوناگون	۱۳۰

قالیشوئی شریف و غلتیزی
سرویس در تمام نقاط تهران - ارزان
رفوگری دارکشی رنگبرداری
۶۳۷۶۵۶

قالیشوئی ماژیک اصل
مجهز بدستگاه‌های تمام اتوماتیک خشکشوئی مبلمان موکت
۵۹۰۰۵۴-۷۳۰۶۴۸

فقط قالیشوئی اکبر درویش
با ۴۰ سال سابقه
تلفن ۹۳۴۷۸۱

قالیشوئی پاکشو
رفوگری رنگبرداری
۶۳۵۶۸۶

(۲۱) فروش اتومبیل

پیکان اتوماتیک مدل آخر ۵۹ بسیار تمیز تلفن ۹۵۵۸۷۸ منزل آجرلو

پیکان دولوکس آبی نفتی ۴۸ موتور تازه تعویض کاملا نو ۹۷۳۵۷۰

شاهین مدل ۴۸ در وضعیت عالی پلاک تهران آبی متالیک فروشی ۷۶۵۲۹۰-۸ صبح تا ۶ بعداز ظهر

پژو مدل ۷۷ استیشن فروشی تلفن ۵۵۱۲۲۳

رنجرور ۷۳ رنگ خردلی تمیز ۲۳۳۴۴۶ آ-۴۱۰۱۸

وانت پیکان ۶۱ پلاک قرمز کرمانشاه فروشی ۳۸۵۵۶۳۷ آ-۴۱۰۶۸

مینی بوس فیات تصادفی مدل ۶۲ فروشی تلفن ۷۰۵۴۳۳ آ-۵۰۷۴

فولکس مدل ۶۸ فروشی ۸۴۸۸۰۴ آ-۱۲۴۵۶

تویوتا سلیکا مدل ۷۵ رنگ زرد قناری رینگ اسپرت فروشی یا معاوضه تلفن ۷۳۴۶۲۰

رنو سفید یخچالی مدل اسفند ۶۱ تلفن ۷۹۳۳۶۶ ۴۱۰۸۵

(خرید موتور) بهترین خریدار موتور درمحل تلفن ۵۴۷۱۲۰ آ-۳۸۷۵۲

بهترین خریدار موتور درمحل ۵۶۶۰۳۸ آ-۳۹۹۰۵

خریدار دوچرخه و موتور سیکلت ۲۳۴۸۰۳

(۲۳) خرید اتومبیل

پیکان، رنو و وانت ۶۳ و ۶۴

شما را عادلانه خریداریم ۳۹۱۶۷۶_۳۱۸۸۸۵

انواع اتومبیل ۶۳ و ۶۴ در محل خریداریم ۹۵۰۹۸۹ آ-۳۹۲۲۲

بیکان رنو وانت صفر کیلومتر خریداریم ۷۵۶۲۳۸_۷۶۵۲۳۸ آ-۳۸۶۲۷

امتیاز و مرجوعی خریداریم ۹۲۴۷۱۵

خرید پیکان- رنو- وانت لندرور ونیسان ۶۳ و ۶۴ ۷۶۲۸۹۱ و ۷۶۶۰۵۲

اتومبیل تصادفی شما را خریداریم ۸۴۲۹۲۴ آ-۴۰۲۸۶

فروش خریدوربین سونی ویدئو تلویزیون ۸۵۰۰۷۰ آ-۴۱۰۷۶

(۲۴) نمایشگاه اتومبیل

نقد و اقساط اتومبیل ایرانی و خارجی ۸۶۰۵۹۹

(۲۶) آژانس کرایه اتومبیل

ترانسپورت تهران اتوبوس مینی بوس درجه ۱ ۷۶۶۷۳-۷۵۱۸۳۶

تاکسی قدس شهرری تلفن ۵۹۳۴۵۱ آ-۴۰۵۳۳

(۳۱) استخدام

بیک نفر خانم طراح لباس بچه گانه نیازمندیم ۶۴۵۵۱۶ آ-۴۰۸۶۷

سه نفر خانم زیگزال دو نیازمندیم تلفن ۶۵۷۶۹۵ آ-۱۲۴۶۸

بچند نفر کارگر ساده جهت کار چاپ نیازمندیم

آدرس: هفت حوض نارمک- گلبرگ شرقی چهارراه مهر خیابان مهر پلاک ۲۶۸ تلفن ۷۹۱۸۶۰

مهندس صنایع غذائی جهت مسئول فنی کارخانه کنسروسازی در کرج استخدام می شود تلفن ۸۹۴۹۵۴ و ۸۹۸۱۶۱ آ-۴۱۰۴۷

آرایش ناهید
بیک نفر آرایشگر مرد با تجربه نیازمند است ۴۵۵۴۲۵۰ آ-۴۱۰۴۶

بتعدادی چرخکار خانم و وردست خانم نیازمندیم تلفن ۹۶۷۱۰۶ آ-۴۱۰۳۳

بچند نفر خانم بسته بند نیازمندیم تلفن ۸۲۰۸۹۵ آ-۴۱۰۲۶

به چند نفر خانم زیگزال دوز نیازمندیم تلفن ۸۲۰۸۹۵ آ-۴۱۰۲۴

تعدادی کارگر ساده نیازمندیم ۵۶۰۹۲۴ آ-۴۱۰۶۶

خانمی با سواد خواندن و نوشتن جهت آبدارخانه و نظافت دفتر شرکت به همکاری دعوت میشود لطفا از ساعت ۸ صبح الی ۱۵ با تلفن ۴۲۷۲۵۰۱ تماس بگیرید.

یک یا دو کودک استثنائی در منزل خود نگهداری میشود ۶۴۳۳۳۹ آ-۴۰۳۲۹

تعلیم کامل چرخکاری و برش کاری با استخدام ۲۹۹۸۶۵

منشی جهت جوابگوئی تلفن ساکنین تهرانپارس ارجحیت دارند تلفن ۷۸۹۱۲۴

خانمی میانسال جهت انجام کارهای منزل مورد نیاز است ۷۹۰۶۹۳ آ-۴۰۹۴۳

آموزشگاه رانندگی جم احتیاج به مربی متاهل دارد ۵۴۰۷۸۹ آ-۴۱۰۸۳

بچند نفر کارگر جوان مرد جهت بسته بندی نیازمندیم تلفن ۸۶۵۵۰۸ از ۸ تا ۵ بعداز ظهر آ-۱۲۵۰۳

بتعدادی کارگر خرج کارچی نیازمندیم تلفن ۳۸۵۰۵۹۲ آ-۴۱۰۷۵

بیک خانم متعهد با حجاب اسلامی آشنایی کامل به ماشین نویسی لاتین و فارسی مورد نیاز است بعداز ظهرها از ساعت ۲ الی ۵_۶۲۹۵۹۳ آشنا به تایپ انگلیسی اولویت دارد.

پرستار بچه از ۷ صبح تا ۵ بعداز ظهر نیازمندیم تلفن ۲۲۹۱۸۴ آ-۴۱۰۸۹

استخدام طراح وگرافیست
طراح باتجربه وارد به امور طراحی بسته بندی آرم و تبلیغات تلفن ۳۱۶۰۹۳

بدونفر کارت پخش کن نیازمندیم ۷۰۲۶۰۷ از ۹ صبح تا ۵ بعداز ظهر آ-۴۰۸۷۹

(۴۳) شوینک

گاوداری
جهت پروار بندی به شریک نیازمند است ۸۳۱۷۳۴

شریک
کارخانه‌ای دارای مجوز در شهر صنعتی قزوین بیک شریک با سرمایه‌ای نقد و اقساط به میزان ۳ میلیون تومان نیازمند است ۳۸۵۸۰۴۹ از ساعت ۹ تا ۶/۵ بعداز ظهر.

طلا فروشی
فروشگاه طلا فروشی معتبر سرمایه گذار نیازمندیم ۲۷۷۵۳۴ آ-۴۰۲۴۶

مضاربه‌ای
بچند نفر سرمایه گذار جهت پوشاک بچه گانه واقع در بهترین نقطه تجاری نیازمندیم تلفن ۶۴۹۸۲۹

(۵۱) تدریس خصوصی

تدریس خصوصی زبان انگلیسی مخصوص دختران دوره راهنمائی در منطقه نارمک ۷۰۹۲۴۹ آ-۴۱۰۴۲

دروس ابتدائی و راهنمائی توسط دبیران خانم ۷۶۵۲۴۰ آ-۴۱۰۵۴

انگلیسی خصوصی تلفن ۹۶۶۴۱۵ آ-۵۰۴۱

تدریس زبان فرانسه ۸۶۰۶۹۱ آ-۱۲۴۵۵

توسط خانم یا آقا
ریاضی فیزیک شیمی عربی ۲۸۹۰۴۸ آ-۴۰۷۵۵

فقط شمال شهر
کلیه دروس دبیرستان و راهنمائی صبحها ۲۶۵۸۵۲ آ-۴۰۵۸۷

شهریه بعداز قبولی کنکور و کلیه دروس گالیله ۷۹۵۹۶۸_۷۹۱۴۱۹

تدریس خصوصی زبان انگلیسی تلفظ و لهجه آمریکائی ۵۹۰۲۶۴ آ-۴۰۶۸۶

مرکز مطالعات و تحقیقات فرانسه
آغاز ثبت نام ترم زمستانی زبان و تمدن فرانسه
مدیر و مدرس مرتضی یزدانی اردکانی
خیابان یوسف آباد- مدیر خیابان ۳۹ شماره ۲۶ طبقه همکف تلفن ۶۲۳۰۱۷

انگلیسی خصوصی
توسط دکتر از آمریکا ۲۹۰۵۰۰ آ-۳۸۳۶۹

مکالمه سریع
و کامل انگلیسی با جدیدترین متد توسط فارغ التحصیل جامعه شناسی از آمریکا ۲۷۸۰۲۸

تدریس زبان انگلیسی از سال سوم تا دانشگاه توسط ابراهیم ناصری ۲۳۶۳۵۹

شیمی دبیرستان و کنکور خصوصی ۶۳۷۴۱۱ آ-۴۰۲۶۰

خوشنویسی و مینیاتور
آتلیه ابتکار سیدخندان ۸۶۸۷۰۳

زبان انگلیسی توسط لیسانسه زبان و ادبیات انگلیس ۷۰۰۵۲۴

تدریس خصوصی
نظری و راهنمائی تلفن ۷۹۱۱۱۹ از ۳ تا ۷ بعداز ظهر آ-۴۰۶۸۷

مؤسسه مهرداد
ابتدائی، راهنمایی، اطفال عقب افتاده ۹۳۶۸۶۶

آموزش زبان انگلیسی در منزل عصرها ۸۶۷۸۰۵ آ-۳۹۳۵۵

ساعتی ۴۰ تومان
زبان راهنمائی - ریاضی - ابتدائی از ۴ ببعد ۷۶۶۹۶۰ آ - ۴۰۸۳۸

(۵۲) کلاس درس

ماشین نویسی گلبرگ
نارمک دردشت تلفن ۷۰۴۳۶۸

سازمان آموزش فنی و حرفه‌ای شهید چمران
برای رشته‌های ماشین نویسی، حسابداری، تایپ، تلکس، تعمیر ماشین‌های اداری، تعمیر لوازم خانگی، تعمیر ساعت، تعمیر موتور سیکلت، تعمیر اتومبیل، تعمیر لوازم برقی، تعمیر رادیو و تلویزیون، تعمیر ماشین‌های حساب، تعمیر کولر، تعمیر یخچال، تعمیر پیانو، تعمیر ماشین‌های صنعتی، تعمیر لوازم آشپزخانه، تعمیر لوازم صوتی و تصویری، تعمیر ماشین‌های تحریر، تعمیر ساعت، تعمیر لوازم اندازه‌گیری، تعمیر لوازم آزمایشگاهی، تعمیر لوازم پزشکی، تعمیر لوازم الکترونیک، تعمیر لوازم برقی، تعمیر لوازم خانگی، تعمیر لوازم اداری، تعمیر لوازم صنعتی، تعمیر لوازم ورزشی، تعمیر لوازم آشپزخانه، تعمیر لوازم خیاطی، تعمیر لوازم کشاورزی، تعمیر لوازم ساختمانی، تعمیر لوازم نظامی، تعمیر لوازم آموزشی، تعمیر لوازم کامپیوتر، تعمیر لوازم اندازه‌گیری، تعمیر لوازم آزمایشگاهی، تعمیر لوازم پزشکی، تعمیر لوازم الکترونیک، تعمیر لوازم برقی، تعمیر لوازم خانگی، تعمیر لوازم اداری، تعمیر لوازم صنعتی، تعمیر لوازم ورزشی، تعمیر لوازم آشپزخانه، تعمیر لوازم خیاطی، تعمیر لوازم کشاورزی، تعمیر لوازم ساختمانی، تعمیر لوازم نظامی، تعمیر لوازم آموزشی، تعمیر لوازم کامپیوتر
۶۴۰۰۰۰

(۵۳) آموزش نقاشی

کلاسهای نقاشی پیمان
هنرجو میپذیرد ۶۶۷۴۰۳ آ-۳۹۸۸۱

(۵۶) آموزش خیاطی و گلدوزی

گلدوزی و بروکنه دوزی
تعلیم با چرخ معمولی ۶۶۷۳۲۴ و ۴۵۷۴۶۱۶

آموزشگاه خیاطی مارال
با امتیاز وزارت کار برای ترم بهاره ثبت نام مینماید مطهری کوه نور ۶۲۲۶۹۹ آ-۴۱۰۳۸

کلاس برش
سعید پایه گذار قواند و سایز لباس تعلیم میدهد تلفن ۶۶۳۷۵۳

آموزش گلدوزی و پولک دوزی ۲۳۹۳۰۳ آ - ۳۹۳۸۵

(۵۸) آموزش هنرصوت

مرکز هنری تاربین یان
آموزش سنتی و کلاسیک خصوصی خودآموزهای تاربین یان فروشی حافظ نبش نزین کالج ۶۷۳۳۵۴

(۶۱) آپارتمان فروشی

اکازیون
یک اطاق خوابه با فیش ۱۰ ساله تلفن با قیمت مناسب ۵۴۱۴۲۴ آ-۴۰۹۷۵

آپارتمان ۱۰۵ متری خوابه خیابان پیروزی فروشی ۸۳۳۹۶۱

اکازیون
آپارتمان ۳ اتاق خوابه ایرانشهر شمالی ۸۲۹۷۱۴ آ-۴۰۹۶۰

فروش فوری
آپارتمان ۲ خوابه ۱۰۵ متر شوفاژ- پارکینگ با انباری خیابان کارگر فروشی تلفن ۸۹۹۴۲۸ فرقی آ-۴۰۹۶۲

دوخوابه کوشک غرب شهرآرا تلفن- گاز روشن فروشی ۸۶۴۲۵۸ آ-۱۲۵۰۴

شهرزیبا شهران
۸ دستگاه آپارتمان ۲ و احدی ۲ خوابه مهندسی ساز در شهرزیبا شهران بفروش میرسد ۶۴۳۰۶۳

آپارتمان تکواحدی همکف یکخوابه باحیاط وانباری تلفن ۳ تا ۱۰ شب ۷۰۸۶۰۶ آ-۴۱۰۶۷

آپارتمان ۱ خوابه ۷۸ متر با پارکینگ و فیش تلفن ۸ ساله واقع در استاد حسن بنا ۱۶ متری اول تلفن ۸۲۶۸۴۱ آ-۴۱۰۶۹

آپارتمان یکخوابه با سرویس و تلفن مستقل فروشی ۶۷۲۷۳۹ آ-۴۱۰۵۶

قلهک
آپارتمان دوخوابه با تلفن بفروش میرسد ۲۶۸۱۱۳ آ-۴۱۰۴۹

خانه ای بسیار لوکس دوطبقه تفکیک شده واقع در گیشا یک طبقه آن بفروش میرسد ۶۳۷۳۶۸ آ-۴۱۰۱۵

آپارتمان مدرن
زرگنده- الهیه
بی واسطه نوساز با تجهیزات کامل گاز روشن بفروش میرسد ۲۴۹۸۶۶_۲۶۲۳۹۱

واقع در سهروردی
یک آپارتمان دوخوابه بسیار لوکس تک واحدی طبقه دوم با گاز و شوفاژ و تلفن بفروش میرسد ۸۳۴۲۳۷

آپارتمان ۹۲ متر باستور غرب دبیرستان نظام تلفن ۹۲۳۷۱۸ آ - ۱۲۳۸۴

بیواسطه اکازیون
آپارتمان ۲ خوابه ۱۰۰ متر مفید پارکینگ انباری تلفن فنکونل آسانسور پیچ شمیران با شرایط عالی ۷۵۳۱۴۸

آپارتمان ۲ و ۳ و ۴ خوابه در شمال خیابان طالقانی فروشی ۸۶۲۱۴۴ آ-۴۰۹۱۵

(۶۲) خانه فروشی

خانه ۴ خوابه شهرستان قزوین خیابان سعدی مقابل سپاه پاسداران نرسیده به بنیاد شهید کوچه شماره ۳۳ ساختمان جنوبی پلاکهای ۴ و ۶ دو دستگاه دارای ۳۰۰ متر بنا مفید ۱۹۴ متر زمین هرکدام دارای دو پارکینگ شوفاژ روشن تلفن تهران ۳۴۷۹۷۹ تلفن قزوین ۷۴۳۵ فروشی یا معاوضه با خانه‌ای در تهران

کارگر شمالی
۲۰۰ متر زمین ۳ طبقه مستقل فروشی یا معاوضه با خانه کلنگی شمال شهر ۶۳۰۱۴۹

اکازیون واقعی
منزلی قدیمی ساز بسیار تمیز ۴۰۰ متر زمین ۳۵۰ متر بنا ۳ پر حوالی امیریه کارگر انتهای شیبانی تماس ۹ صبح تا ۷ بعداز ظهر تلفن ۳۵۲۷۲۱ آ-۴۱۰۲۹

نارمک خانه شمالی یک طبقه با تلفن ۷۳۰۸۸۸ آ-۴۱۰۸۱

(۶۳) ویلا فروشی

ویلائی در رامسر ۳ اطاق خواب دوبلکس شوفاژ با تمام وسایل با وام بانکی شبها ۲۸۹۲۳۲ روزها ۹۳۹۳۸۰

ویلای مشجر ۱۰۰۰ متر ۳۵۰ متر بنا مجهز شوفاژ لشگرک فروش یا معاوضه با آپارتمان تک واحدی در شمال شهر ۲۶۷۷۵۸

(۶۷) فروش و سرقفلی مغازه

جواهر فروشی
۵ دهنه در شادمهر فروشی ۹۷۵۲۷۹

یکباب مغازه
خیابان قصرالدشت بفروش میرسد تلفن ۹۵۷۹۷۴

یکباب مغازه بمساحت ۳۳۵ متر مربع واقع در خیابان آزادی با برق سه فاز و دورشته تلفن واگذار میشود با تلفن ۹۵۰۸۸۵ تماس حاصل فرمایند. آ-۱۲۵۱۱

۳ باب مغازه در نارمک خیابان مدائن نزدیک سه راه رضوان به سرقفلی داده میشود ۹۷۹۱۰۴

۲ کارگاه کوچک تولیدی با جواز کشافی بطور جدا یا باهم بفروش میرسد کوچه مهران تماس تلفن ۳۹۳۳۱۶

(۷۰) اجاره و آپارتمان

قابل توجه پزشکان
در یک مجتمع پزشکی برای یکنفر چشم پزشک و یکنفر متخصص گوش وحلق وبینی جای آماده با آب وبرق و تلفن موجود است. تلفن ۳۵۰۵۰۰

۲ اطاق با یك هال مستقل اجاره داده میشود بدون واسطه ۳۹۲۴۰۳ - ۳۱۷۳۴۷ آ- ۴۰۹۴۶

(۷۱) اجاره خانه

شخصی ساز دوبلکس ۲۵۵ متر ۵ اتاق خوابه اجاره یا فروش تماس ۵ بعد از ظهر ببعد تلفن ۷۸۴۹۳۸ آ-۴۱۰۸۲

(۷۷) معاوضه ملک

معاوضه
منزلی ویلائی در بهترین منطقه بابلسر با آپارتمانی شوفاژدار در تهران معاوضه میشود. ۹۳۵۹۴۸ آ-۵۰۸۰

(۷۹) مورد نیاز اتاق و آپارتمان

زوج پزشك فوری
برای سکونت یا دفتر خود نیاز به آپارتمان یا ویلا در شمال شهر دارند ۸۳۸۵۲۷ آ ۴۰۶۵۹

مدیرعامل کمپانی
بین المللی نیازمند اجاره ۲۲۴۵۰۲ آ-۴۱۰۵۸

چندین خانواده پزشك به مسکن شما نیازمندند تلفن ۹۲۸۰۴۲ آ-۴۰۳۱۹

خیلی فوری و سریع
محل کار
مرکز شهر و شمال شهر نیازمندیم ۸۲۴۰۴۰ آ-۴۰۹۶۱

(۱۰۰) ایزولاسیون

ایزولاسیون
با مواد خارجی بی.ام.اس مقاوم سبك بدون برف روبی با تضمین کتبی ایزوفست ۸۳۴۷۷۵ آ-۴۱۰۸۴

اثاثیه منزل

(۱) فروش لوازم

تخت یکنفره
۲۰ مدل تخت یك و ۲ نفره مبل هال حتی جمعه‌ها ۲۲۲۲۳۴ آ-۴۰۹۴۷

حراج مبل هال
ناهارخوری سرویس خواب تخت یکنفره بقیمت ارزان ۶۴۱۰۵۲

آلات صوتی فروشی ۴۲۷۲۵۱۷

اقساط
انواع مبلمان هال ومیز وصندلی نهارخوری وسرویس اطاق خواب ۷۶۶۷۲۰ آ-۳۹۴۳۲

عروس خانم
حراج از تولید بمصرف
۵۰ مدل سرویس خواب مبلمان، نهارخوری، بوفه
اتو. گیش خیابان ۹ پ ۴۰ ۶۲۷۵۶۱

کابینت آشپزخانه
ایرانی و خارجی ۲۶۴۷۱۳ آ-۱۰۶۴

اکازیون
لباس دست دوم تمیز سرویس چینی نوری تا که کامل ۲۲۰۸۸۱ بمدت یك هفته آ-۴۱۰۱۶

مقداری آلبسه
ایتالیائی و فرانسوی دست اول بوتیکی
بمدت یك هفته کلی و جزئی با تخفیف بفروش میرسد ۲۷۶۰۲۵_۲۷۶۰۲۴ آ-۴۱۰۵۵

دك اکانی و وسایل اسکی فروشی تلفن ۲۶۲۸۱۴ آ-۴۱۰۱۴

کلیه وسائل منزل بعلت مسافرت فروشی خیابان دولت خیابان اصغر نعمتی کوی هشتم پلاك ۲۷ تلفن ۲۶۶۰۴۸ آ-۴۱۰۱۲

فروش انواع ماشین دستباف و تعلیم بافندگی و سرویس ۹۵۴۴۲۵ آ-۴۱۰۳۹

مقداری لوازم خانه و لوازم شیرینی بزی خانگی و لوازم اسکی و تعدادی وان بفروش میرسد ۲۹۶۱۵۰

(۲) خرید لوازم

فرش شایسته
خرید از قالی و قالیچه کهنه ونو ۶۶۹۲۳۰

فرش امید
خریدار فرش نو و کهنه و نقره ۷۵۸۱۴۸

بهترین خریدار تلویزیون ۳۶۷۰۶۶ آ-۳۹۴۴۱

فرش ۱۱۰
خریدار فرشهای نو و کهنه شما ۸۵۶۰۹۰

کلیه لوازم خریداریم ۷۳۰۲۰۴ آ-۴۰۸۷۲

فرش سبحه
خرید فروش ۹۲۳۳۹۲ آ-۴۱۰۶۳

خرید لوازم برقی و گازی ۶۴۱۹۳۷

تمبر
تنها خریدار و فروشنده تمبرهای ایرانی و خارجی بصورت کلی ۳۸۵۲۸۰۶

اجاره بازیهای تلویزیونی و خریدار دستگاههای صوتی و تصویری نو و دست دوم ۲۳۳۴۴۶ آ-۴۰۴۹۵

کتاب مجلات ایرانی خارجی خریداریم ۹۲۲۱۲۶ ۹۶۹۶۴۹

خریدار یخچال فریزر تلویزیون و لباسشوئی ۶۸۷۲۱۳ آ-۳۷۶۷۳

لباسشوئی خراب و سالم درمحل خریداریم تلفن ۶۳۰۷۰۵ آ-۳۷۶۷۴

بهترین خریدار تلویزیون رنگی و دوربین ویدیو ۳۶۰۹۳۴ آ-۴۰۷۷۲

خرید آلات صوتی ۲۶۴۳۱۳ آ-۳۹۸۷۶

کلیه لوازم منزل شما را خریداریم ۸۶۴۷۶۴

(۴) تعمیر رویه کوبی مبل

مبل یعقوب خانی ۹۲۱۶۴۴

تعمیر انواع مبلمان با پارچه

مبل استیل پیروزه
تعمیر انواع مبلمان بارنگ ۸۶۵۱۲۶

(۵) تعمیر تلویزیون

تعمیر ویدئو تلویزیون
پال سکام در منزل ۸۴۳۷۷۲ آ-۴۰۲۶۸

تعمیرگاه مجاز سونی
ویدئو و تلویزیون رنگی
در منزل
با تضمین کتبی
۹۳۵۶۰۲
۹۲۱۷۲۳

تعمیر تلویزیون رنگی
فقط بایک تومان
در منزل ۵۴۷۲۶۶

(۶) تعمیر یخچال و سردخانه

تعمیر فریزر و یخچال با تضمین در منزل ۷۰۹۷۰۱

تعمیر یخچال فریزر
فوری در منزل ۶۶۴۹۲۷ آ-۴۰۶۷۶
مجاز ۱۲۲ تعمیر یخچال و فریزر بنرخ دولتی ۳۴۱۲۸۰ آ-۳۹۶۵۰

(۸) تعمیر لباسشوئی

تعمیر انواع لباسشوئی یخچال ایرانی و خارجی ۹۵۳۴۶۹_۹۵۰۵۶۳

شرکت پاك
تعمیر همه نوع ماشینهای لباسشوئی کن وود- فیلکو- آ.ا.گ- جنرال و غیره با یدکی و تضمین و نصب لاستیکهای دور درب لباسشوئی ۳۸۵۲۵۰۰_۳۸۵۳۴۱۷

مؤسسه فنی آ.ا.گ کنوود- فیلکو- ارج و غیره تلفن ۷۰۹۹۵۵

(۹) تعمیر آبگرمکن

تعمیر آبگرمکن اجاقگاز یخچال شرکت باسك ۸۲۰۹۰۳ آ-۳۷۵۶۲

تعمیر انواع آبگرمکن گازی و اجاق گاز ۷۹۳۹۰۱ آ-۴۰۸۷۰

(۱۲) تعمیر شوفاژ

شوفاژ بمب تعمیرات ۲۴۷۳۳۲

نصب موتورخانه بقیمت دولتی ۲۴۵۵۰۵ آ-۴۰۸۸۰

تعمیر انواع شوفاژ تلفن ۸۳۰۶۱۰ آ-۴۰۰۷۷

تعمیر شوفاژ ۶۳۱۰۸۶ آ-۴۱۰۴۱

(۱۳) لوله کشی گاز

لوله کشی گاز و تعمیرات شوفاژ (شمیرانات) خلج ۴۳۷۳۵۶۵

ماه گاز ۸۲۷۳۳۷
گازرسانی نصب روشنائی تبدیل

خدمات گاز
تبدیل و تعمیرات کلیه وسائل گازسوز تلفن ۶۵۲۴۰۲

گلکار گاز ۲۶۹۹۱۵
لوله کشی و خدمات باتانید

(۱۶) شستشوی مبل و موکت

پارکت تعمیر و لاك سنگسابی واکس پولیش ۸۵۵۸۴۹ و ۷۵۰۲۱۷

پاك برف ۷۶۱۶۹۹
خشکشوئی موکت مبلمان فرش

شهاب ۹۲۳۷۲۴
مبل موکت نظافت ساختمان ۹۲۳۷۲۴

(۱۷) قالیشوئی

قالیشوئی زمرد ۹۲۱۷۷۴-۹۴۱۵۰۵

(۲۰) اجاره آپارتمان

قابل توجه پزشکان
در یک مجتمع پزشکی برای یکنفر چشم پزشک و یکنفر متخصص گوش وحلق وبینی جای آماده با آب وبرق و تلفن موجود است. تلفن ۳۵۰۵۰۰

۲ اطاق با یك هال مستقل اجاره داده میشود بدون واسطه ۳۹۲۴۰۳ - ۳۱۷۳۴۷ آ- ۴۰۹۴۶

(۷۱) اجاره خانه

شخصی ساز دوبلکس ۲۵۵ متر ۵ اتاق خوابه اجاره یا فروش تماس ۵ بعد از ظهر ببعد تلفن ۷۸۴۹۳۸ آ-۴۱۰۸۲

(۷۷) معاوضه ملک

معاوضه
منزلی ویلائی در بهترین منطقه بابلسر با آپارتمانی شوفاژدار در تهران معاوضه میشود. ۹۳۵۹۴۸ آ-۵۰۸۰

(۷۹) مورد نیاز اتاق و آپارتمان

زوج پزشك فوری
برای سکونت یا دفتر خود نیاز به آپارتمان یا ویلا در شمال شهر دارند ۸۳۸۵۲۷ آ ۴۰۶۵۹

مدیرعامل کمپانی
بین المللی نیازمند اجاره ۲۲۴۵۰۲ آ-۴۱۰۵۸

چندین خانواده پزشك به مسکن شما نیازمندند تلفن ۹۲۸۰۴۲ آ-۴۰۳۱۹

خیلی فوری و سریع
محل کار
مرکز شهر و شمال شهر نیازمندیم ۸۲۴۰۴۰ آ-۴۰۹۶۱

(۱۰۰) ایزولاسیون

ایزولاسیون
با مواد خارجی بی.ام.اس مقاوم سبك بدون برف روبی با تضمین کتبی ایزوفست ۸۳۴۷۷۵ آ-۴۱۰۸۴

اژانسهای املاک مجاز تهران

دانش
تهیه مسکن فوری
نارمک تهران انتهای ۱۶ متری
۷۰۰۹۱۰ - ۷۹۸۰۹۰

خرید و فروش اپارتمان و ویلا میرداماد و جردن تلفن ۴۲۷۸۰۱۹

مشاور املاك تهران مسکن ۷۸۷۴۲۰ آ-۳۹۳۵۲

مسکن زیبا
میدان آفریقا
مجاز - با پروانه کسب
قابل اعتماد - قابل اعتماد
۶۲۸۴۸۴ - ۶۲۰۲۵۳

خدمات آفام
خرید، فروش، اجاره
کلیه نقاط تهران وحومه
تلفن: ۶۲۲۶۶۲

مهرشهر فرامرزیه اندیشه مارلیک
- کرج -
مرکز خرید و فروش باغات ویلا و غیره
بدیع الزمان ۸۴۵۴۶۸

مسکن کوهیدی
مشاور در خ

ایزولاسیون
بامواد های خارجی سبک و مقاوم
بصورت سرد و گرم عایق کاران بام
با تضمین ۱۰ ساله
۵۹۲۳۱۱

۱۰۱ ساختمان سازی

شرکت یاسم
با مسئولیت محدود
راه سازی ـ محوطه سازی و ساختمان ـ ایزولاسیون و آسفالت پشت بام
تلفن : ۷۰۲۴۴۲

نرده های پیش ساخته
از هر نوع با قیمت دولتی
۳۴۶۱۶۵
آ ـ ۴۰۷۹۱

آسفالت
خلیج ۱۰ سال تضمین
قیرگونی ادرجه یک
۷۰۳۲۳۰

پیمانکاری ساختمان فراهانی
نوسازی کلی و جزئی ۳۳۸۰۶۴
آ ـ ۳۹۲۶۹

پوشش سقف با پشم شیشه
سرع وقت سراسر ایران
۹۳۰۰۶۱ـ۹۳۵۳۸۵
۹۳۸۳۶۶ـ۹۳۰۰۶۲

خدمات مقدم
نرده و حفاظ در و پنجره بنرخ دولتی آماده تحویل ۲۳۹۷۱۳
آ ـ ۴۱۰۳۶

دفترخانه سازی
مقاطعه کاری ساختمان و تعمیرات تلفن ۷۰۸۱۷۷
آ ـ ۴۰۷۳۷

شن ماسه انواع آجر
قیمت ارزان فوری ۹۳۶۴۵۲
آ ـ ۳۹۳۴۶

آسفالتکاری
گوهرزی تلفن ۲۶۱۳۲۷

مشگل گشا
کف سابی ـ نظافت ساختمان شستشوی نما
بنائی و نقاشی ۷۵۶۹۰۱

شیشه ، آئینه
نصب فوری ۳۸۵۳۲۳۹

ایزوبام
رفع چکه از هر نوع بام و هر نوع اسفالتکاری و کارهای ساختمانی با تضمین فوری
تهران بام کاران ۸۵۴۸۲۵

ایزوسیل
بام خود را ایزوسیل کنید
تجربه ۱۵ ساله شرکت ایزوسیل بام شما را با روش سرد و بدون کندن در سه نوع ۴ ـ ۶ ـ ۸ لایه ایزوسیل و با اطمینان ۵ ـ ۱۰ ـ ۱۵ سال تضمین میکند.
قابل مصرف برای (موزائیک ، اسفالت ، بتون ، شیروانی ، ایرانیت ، استخر و انواع بام شیب دار)
۳۸۵۲۰۰۰ ـ ۳۸۵۵۳۳۵

رابیتس بندی
نصب ایرانیت اطاقک
۸۳۲۱۳۲

ایزوگام
نماینده رسمی با تضمین
۹۲۰۴۳۵

کلیه عملیات ساختمانی
درهمه نقاط با ۱۰٪ زیر قیمت انجام میشود
تلفن ۹۳۹۸۴۷

۱۰۴ نقشه کشی ساختمان

طرح نظارت و اجرای برق و تاسیسات تلفن ۸۵۸۷۹۹
آ ـ ۴۰۹۰۱

۱۰۵ داربست

داربست فلزی
عین آبادی ۲۶۵۳۲۱
آ ـ ۳۸۸۴۳

شرکت مهشید بست
فروش و نصب داربست پیچ رولپلاک سنگ ۲۳۳۹۷۲
آ ـ ۴۰۳۶۳

داربست پیچ و سنگ و سیمانکاری ۷۳۲۳۲۳
آ ـ ۴۰۸۵۹

داربست فلزی ارشاد
پیچ و رولپلاک نصب فوری
۵۵۶۴۲۷

شرکت داربست فلزی
امیرحسینی ۵۵۸۳۸۴
آ ـ ۴۱۰۱۷

داربست فلزی کاوه
خرید فروش نصب فوری
۵۵۷۱۰۳

داربست فلزی نما
رولپلاک سنگ کاری سیمانکاری شستشو ۷۶۸۵۵۲
آ ـ ۳۹۶۴۹

داربست فلزی چهرازان
رولپلاک سنگ بقیمت ارزان
۲۳۵۳۶۹

۱۰۶ تزئینات و دکوراسیون

دنیای لوور
با ۱۸ سال سابقه
لوور در اپه و کرکره ایرانی و خارجی ، کفپوش یکپارچه مکالئوم و تعمیر پرده ها
۸۳۶۸۰۶

موکت ۵۵۴۳۷۷
نرخ دولتی ابعاد مختلف نازی آباد مدائن بازار اول ـ حاتمی

نقاشی ساختمان فوری
بقیمت تعاونی جهت ایام عید
۳۱۷۳۴۷ـ۳۹۲۴۰۳
آ ـ ۴۰۷۹۰

نقاشی و تزئینات ساختمان با قیمت مناسب ۷۸۴۶۹۴
آ ـ ۳۷۵۷۲

نقاشی ارزان گچکاری
جزئی با نظافت فوری ۷۹۵۴۸۹
آ ـ ۴۰۶۳۵

۱۰۷ لوله بازکنی و تخلیه چاه

تخلیه چاه لوله بازکنی تشخیص ترکیدگی
شبانه روزی فوری
۵۶۴۴۴۸
۶۴۹۰۹۳
۵۳۷۸۱۷

تخلیه و حفر چاه
لوله بازکنی
لجن کشی و لایروبی
۹۶۹۴۷۴

تخلیه چاه
لوله بازکنی
تشخیص ترکیدگی ، لایروبی
شبانه روزی
۳۰۰۰۰۴
۵۳۵۲۶۷ ـ ۳۰۳۶۶۹

ارزان تمام نقاط
تخلیه چاه تشخیص ترکیدگی لوله بازکنی
۸۲۱۷۱۹
۶۵۱۴۵۱

ارزان فوری شبانه روزی
تخلیه چاه
لوله بازکنی با فنر برقی
تشخیص ترکیدگی لوله
ترمیم بنائی با مصالح
۷۵۴۶۴۹

تشخیص ترکیدگی با خدمات
لوله بازکنی تخلیه چاه
۲۷۷۶۴۱

تشخیص و ترمیم با مصالح و بنائی فوری
۳۵۳۶۹۹ـ۶۶۷۹۳۵

لوله بازکنی
تخلیه چاه
شبانه روزی
۶۴۱۵۶۴ | ۶۶۱۹۶۶
۵۶۲۹۰۴ | ۹۶۴۷۴۷
۹۳۰۴۷۲ | ۶۶۴۳۱۰
۶۶۷۱۴۹ | ۳۴۷۴۹۰

لوله بازکنی
تشخیص ترکیدگی لوله
تخلیه چاه
۸۵۲۹۴۷

تخلیه چاه تشخیص ترکیدگی لوله بازکنی
۵۳۵۰۲۴

تخلیه چاه
تشخیص ، لوله بازکنی
۷۹۳۷۹۳

تخلیه چاه
لایروبی تمام نقاط
۷۵۲۳۳۲

تخلیه چاه
تشخیص لوله بازکنی
۹۲۲۷۱۴

لوله بازکنی
تشخیص ترکیدگی
تخلیه چاه شبانه روزی
۹۳۳۸۴۹

ارزان تر از همه جا
تخلیه چاه ـ لوله بازکنی
تشخیص ترکیدگی
۶۲۳۳۹۴

لوله بازکنی
سالن تشخیص ترکیدگی
۶۴۴۱۴۷

تمام نقاط تهران
تشخیص ترکیدگی
شبانه روزی
لوله بازکنی
فوری **۶۵۳۳۲۳**

ارزان تر از همه جا
تخلیه چاه
لایروبی ـ لوله بازکنی
۸۲۶۸۹۱

تخلیه چاه
تشخیص ترکیدگی لوله بازکنی
۳۴۰۸۱۶

۱۱۳ خرید تلفن

خرید و فروش تلفن
۷۰۴۲۸۱ـ۷۰۵۴۷۲
آ ـ ۳۹۰۳۷

۱۲۴ گمشده

دفترچه مالکیت هیلمن به شماره شهربانی ۳۷۳۶۶ تهران ع مفقود گردیده و اعتبار ندارد.

وانت تویوتا قرمز مدل ۷۸ بشماره ۹۲۹۳۳ تهران ۱۵ با دفترچه نیسان دیزل بشماره ۸۹۶۱۵ تهران ۱۶ بسرقت رفته ، یابنده مژدگانی دریافت نماید تلفن ۵۴۸۸۳۱ و ۹۶۲۶۹۹ و ۲۷۹۴۵۷

کیف دستی قهوه ای دارای دفترچه ترابری و دفترچه گواه ، گواهینامه پایه یکم صادره از مشهد بشماره ۵۳۹۱ و کارت کامیون کمپرسی ۱۶۲۴۶ شیراز ۹۲ کارت جبهه بیمه کامیون و تعدادی فاکتور در تاریخ ۶۴/۱۱/۸ بین جاده مخصوص کرج تا سه راه آزادی در ماشین پیکان قرمز رنگ با آرم آژانس تاکسی گمشده که بنام موسی غلامرضائی بوده . خواهشمند است با تلفن شاهرود ۵۷۸۵ و یا بآدرس شاهرود خیابان مصلی کوچه بیطرف پلاک ۱۸ اطلاع دهند.
آ ـ ۵۰۹۲

دفترچه اتحادیه تعاونی ماشین ساز و فلزتراش منتخبین فاقد پروانه عضو ۹۱ واقع در خیابان ری نرسیده به انبار گندم بنام غلامحسین وطن پرست گمشده از درجه اعتبار ساقط است
آ ـ ۱۲۵۱۰

سند مالکیت اتومبیل پیکان شماره ۱۷۹۹۳ سنندج ـ ۱۱ مدل ۶۲ گم شده از درجه اعتبار ساقط است
آ ـ ۱۲۵۰۷

سند و دفترچه و کارت تعاونی و برگ مالیات ۷ ساله تا سال ۶۱ اتومبیل رنجرور بشماره شهربانی ۳۲۹۴۹ تهران ق گمشده و از درجه اعتبار ساقط می باشد.
آ ـ ۶۵۰۹۳

کارت ماشین به شماره ۱۱۷۳۶ ارومیه ۹۲ و دفترچه سوخت به شماره ۱۶۴۰۲ و کارت بیمه ماشین متعلق به عباس نجف نژاد در تاریخ ۶۴/۱۱/۳ ربوده شده و از درجه اعتبار ساقط است.
آ ـ ۱۲۵۰۹

موتور برق دیزل سه فاز و تک فاز بوش یک ست کامل استریو لوازم اسکی ماشین لباسشوئی تلفن ۹۲۵۴۶۲
آ ـ ۴۱۰۷۳

نوار نسوز ۳/۸ سانتیمتر در ۳ میلیمتر ۲ عدد چرخ جلو بلدوزر کوماتسو ۱۵۵ مقداری کابل فشار ضعیف در اندازه های مختلف ۲۸۵۲۲۲
آ ـ ۴۱۰۷۸

اتومبیل فیات ۱۳۱ بشماره شهربانی ۱۱۲۲۶ ایلام رنگ نارنجی مفقود شده یابنده با تلفن ۷۹۳۱۹۲ تماس و مژدگانی دریافت دارد
آ ـ ۴۱۰۲۳

دفترچه سوخت کمپرسی ۹۳۲۶۳ تهران ـ ۱۶ بروک وایت بنام صدقعلی فروغی فعلا مالک آن حسین بهلولیان مفقود شده از درجه اعتبار ساقط است.
آ ـ ۱۲۴۸۸

هر کسی ادعائی در مورد اتومبیل پیکان آبی رنگ مدل ۶۴ و شماره موتور ۱۴۱۶۴۰۷۹۷۵ و شماره شاسی ۱۷ـ۲۵۱۵۱۴ بنام ناصر ذلقی دارد ظرف ده روز به دفتر حقوقی شرکت ایران خودرو واقع در خیابان آزادی ـ زنجان مراجعه نمایند.
بدیهی است پس از این تاریخ هیچ ادعائی پذیرفته نخواهد شد
آ ـ ۵۰۸۵

دسته چك شماره ۹۵۳۹۰۱ الی ۹۵۳۹۲۵ جاری ۴۵۹ بانك استان شعبه بافق مفقود گردیده از درجه اعتبار ساقط است
آ ـ ۱۲۴۹۹

دفترچه مالکیت پژو شماره ۷۲۲۵۸ تهران ص مفقود اعتبار ندارد
آ ـ ۱۲۵۰۱

دفترچه مالکیت خاور شماره ۴۹۶۷۴ تهران ج مفقود اعتبار ندارد

دفترچه مالکیت پیکان شماره ۳۹۳۳۱ تهران ق مفقود اعتبار ندارد
آ ـ ۱۲۵۰۱

دفترچه مالکیت وانت پیکان شماره ۵۶۱۳۷ تهران ل مفقود اعتبار ندارد
آ ـ ۱۲۵۰۱

دفترچه مالکیت ایسوزو شماره ۸۹۴۵۶ تهران ۱۵ مفقود اعتبار ندارد
آ ـ ۱۲۵۰۱

دفترچه مالکیت ماك شماره ۲۲۸۵۵ تهران مفقود اعتبار ندارد
آ ـ ۱۲۵۰۱

دفترچه مالکیت پژو شماره ۵۳۲۸۶ تهران ۲۲ مفقود اعتبار ندارد
آ ـ ۱۲۵۰۱

دفترچه مالکیت پیکان شماره ۸۷۱۳۳ تهران ج مفقود اعتبار ندارد
آ ـ ۱۲۵۰۱

دفترچه مالکیت پیکان شماره ۳۶۴۵۴ تهران ۲۷ مفقود اعتبار ندارد
آ ـ ۱۲۵۰۱

دفترچه مالکیت پیکان شماره ۳۵۸۹۹ تهران ۲۲ مفقود اعتبار ندارد
آ ـ ۱۲۵۰۱

دفترچه مالکیت پیکان شماره ۹۲۸۶۶ تهران د مفقود اعتبار ندارد
آ ـ ۱۲۵۰۱

دفترچه مالکیت نیسان شماره ۹۶۱۴۶ تهران ۱۵ مفقود اعتبار ندارد
آ ـ ۱۲۵۰۱

چکهای شماره ۶۷۷۳۶۳ بمبلغ هفت میلیون و ۲۷۰۷۸۴ بمبلغ یك میلیون ریال حسابجاری ۱۳۲۷۱ بانك ملت میرداماد به امضای شرکت دنیای الکترونیك بحواله کرد حامل که امانتا نزد آقای مصطفی درکه‌ائی بوده مفقود شده که از درجه اعتبار ساقط است
آ ـ ۵۰۷۵

دفترچه سوخت کامیون ماك مدل ۵۶ بشماره شهربانی ۸۴۲۸۸ تهران ـ ۱۶ بنام حسین بصرفی و غیره مفقود گردیده و از درجه اعتبار ساقط است.
آ ـ ۱۲۱۳۱

دفترچه سوخت شماره ۱۱۰۹۲۰ مربوط به کامیون شماره ۳۶۳۶۸ تهران ـ ج مفقود و از درجه اعتبار ساقط است
آ ـ ۴۰۲۱۵

کارت پایان خدمت و کارت دوره احتیاط بنام اینجانب اکبر نجفی گمشده از اعتبار ساقط است یابنده با تلفن ۹۴۵۱۸۳ تماس حاصل نماید شرکت لیلاند
آ ـ ۴۸۳۳

دفترچه مالکیت وانت پیکان به شماره شهربانی ۸۹۸۴۴ تهران پلاك قرمز مفقود گردیده از درجه اعتبار ساقط است
آ ـ ۴۰۲۶۹

دفترچه مالکیت پیکان بشماره شهربانی ۵۶۱۹۶ تهران ۲۴ گمشده و از درجه اعتبار ساقط می باشد.

دفترچه مالکیت پیکان شماره ۹۶۲۱۸ تهران د مفقود اعتبار ندارد
آ ـ ۱۲۵۰۱

دفترچه مالکیت پیکان شماره ۲۸۳۴۸ تهران ط مفقود اعتبار ندارد

دفترچه مالکیت پیکان بشماره شهربانی ۱۶۱۸۱ تهران ۲۱ گمشده و از درجه اعتبار ساقط میباشد

دفترچه مالکیت نیسان شماره ۱۵۲۱۷ تهران ۱۹ مفقود اعتبار ندارد
آ ـ ۱۲۵۰۱

دفترچه مالکیت وانت آهو شماره ۵۹۱۸۶ تهران ج مفقود اعتبار ندارد

دفترچه مالکیت شورلت شماره ۸۲۵۶۹ تهران ۲۴ مفقود اعتبار ندارد
آ ـ ۱۲۵۰۱

کارت موتور وسپاشماره ۴۲۸۶ تهران ۴۳ مفقود اعتبار ندارد
آ ـ ۱۲۵۰۱

دفترچه مالکیت پیکان شماره ۷۲۸۱۶ تهران ۲۶ مفقود اعتبار ندارد

دفترچه سوخت بنام کرامت نایب زاده متعلق به کامیون بنز شماره ۱۲۳۹۱ شیراز ۹۲ مفقود از یابنده تقاضا میشود با تلفن ۴۸۵۴ کازرون تماس بگیرند.

دفترچه مالکیت اتومبیل شاهین بشماره شهربانی ۲۸۹۸۵ تهران دال گمشده و از درجه اعتبار ساقط میباشد.
آ ـ ۴۸۹۴

کریر ایران زمین
تعدادی راننده دارای تریلی کفی و ترانزیت را بهمکاری دعوت مینماید ۸۳۱۰۶۲

در آگهی دعوت شرکت پیمان مهندسین «سهامی خاص» ۶۴/۱۱/۷ «مجمع عمومی فوق العاده و عادی بطور فوق العاده و همچنین تصمیم بجای تصویب صحیح است.

تحویل سوله فوری
۶۷۱۱۴۱-۴۲

تدارکات ساختمانی ایران
ضدیخ بتون
پودر و مایع موجود است
تلفن ۷۶۹۵۹۴

میدان ونک
آپارتمان ۲ خوابه بمساحت ۱۲۶ متر با گاز، کولر، شوفاژ، آسانسور، پارکینگ، انباری و کف موکت بفروش میرسد تلفن ۹۴۰۴۴۶ صبحها رسولی

بسمه تعالی
قابل توجه کلیه مراکز
درمانی ـ بیمارستانها ـ داروخانه‌ها
چسب ضد حساسیت ۲/۵ سانتی وارداتی با قیمتهای زیر رسید:
بهای خرید داروخانه و بیمارستان ۷۲/۳ ریال
بهای فروش بمصرف کننده ۸۰ ریال
متقاضیان میتوانند با شعب این شرکت در تهران و شهرستانها تماس حاصل نمایند.
شرکت پخش فردوس
«تحت پوشش سازمان صنایع ملی ایران»

قابل توجه
دارندگان زمین با مجوز ساختمان
این شرکت همگام با سیاست دولت درامر ایجاد مسکن با استفاده از نیروی متخصص ومجرب وامکانات اجرائی آماده است برای مالکینی که پروانه ساختمان داشته وتوانائی مالی ندارند اقدام به ساختمان نماید.
علاقمندان میتوانند همه روزه از ساعت ۹ الی ۱۲ و۱۳ الی ۵ بعد از ظهر به آدرس زیر مراجعه فرمایند.
خیابان خرمشهر (آپادانا) خیابان مرغاب کوی شهید فرساد ایازی شماره ۴
شرکت مرمر بتون سهامی خاص

حراج فوق العاده اسب
اداره کل ورزشهای سوارکاری در نظر دارد بخاطر توسعه و پخش دواب (اسب) درجه یک و اصیل در بین مراکز خصوصی تعدادی از این گونه دواب تولیدی خود را در یک حراج فوق العاده در تاریخ ۶۴/۱۱/۱۸ بفروش میرساند. علاقمندان میتوانند از تاریخ ۶۴/۱۱/۱۲ در ساعات اداری جهت دریافت برگ شرایط شرکت در حراج و اطلاع از چگونگی آن به اداره کل ورزشهای سوارکاری واقع در انتهای خیابان پیروزی اواسط اتوبان تهران پارس اداره کل ورزشهای سوارکاری مراجعه نمایند.

تلفنهای جدید کارخانه تانک سازی آذری
اولین سازنده تانکر در ایران
۹۹۹۴۲۵ - ۹۹۹۷۶۹

قابل توجه
بخش های اورژانس بیمارستانها
بدینوسیله باطلاع میرساند آمپول مفنترمین Mephentermine ضدشوک، بالا برنده فشار خون در خونریزی ها و انسداد گانگلیونها و بی حسی نخاعی در کلیه نمایندگی های دارو پخش در تهران و شهرستانها موجود میباشد، در صورت نیاز در تهران با شماره تلفن ۶۱۳۰۲۴۷ یا ۶۱۳۰۲۹۱ و در شهرستانها با نمایندگی ها و شعب این شرکت تماس حاصل فرمائید.
شرکت سهامی دارو پخش

تعاونیها ـ مراکز پخش
جاروبرقی ـ اجاق گاز فردار با جوجه گردان ـ ماشین لباسشوئی باخشکن وفریزر ایستاده تلفن ۸۵۲۳۳۲

اطلاعیه
شرکتهای بتون بابک و بابک کار
وابسته به سازمان صنایع ملی ایران
بدینوسیله به اطلاع میرساند که شماره تلفن این شرکتها به
۹۰۴۴۳۰ـ۹۰۴۴۳۸
۹۰۴۴۳۹ تغییر یافته است

بسمه تعالی
آگهی مزایده
شرکت آلومتک اقلام ضایعات ذیل را ازطریق مزایده بفروش میرساند
۱ـ ضایعات پروفیل آلمینیوم حدود ۹۵ تن
۲ـ ضایعات ته بیلت آلمینیوم حدود ۹۳ تن
۳ـ براده آلمینیوم حدود ۹۰۰ کیلوگرم
۴ـ ضایعات خاک کوره آلمینیوم حدود ۱۹ تن
داوطلبین میتوانند همه روزه ازتاریخ ۶۴/۱۱/۱۲ لغایت ۶۴/۱۱/۱۷ جهت دریافت فرم شرایط شرکت درمزایده به آدرس خیابان خالداسلامبولی (وزراسابق) کوچه سوم پلاک ۲۷ مراجعه نمایند
شرکت دررد یاقبول هریک از پیشنهادات مختار خواهد بود
(هزینه چاپ آگهی به عهده برنده مزایده خواهد بود)
شرکت آلومتک (سهامی عام)

بسمه تعالی
آگهی استخدام
شرکت لابراتوارهای سینادارو
تحت پوشش سازمان صنایع ملی ایران
تخصص های ذیل را با حقوق مکفی استخدام می نماید:
۱ـ مهندس شیمی یا شیمیست: با حداقل ۳ سال سابقه کار صنعتی
۲ـ دکتر یا لیسانس داروساز با حداقل ۳ سال سابقه کار صنعتی
۳ـ سرپرست تأسیسات با حداقل ۵ سال سابقه کار ترجیحاً در ارتباط با دیگهای بخار، چیلر و دستگاههای تهیه آب مقطر
۴ـ مکانیك ماشین آلات با حداقل ۵ سال سابقه کار ترجیحاً در واحدهای داروئی و بهداشتی
از داوطلبین واجد شرایط درخواست می گردد از روز شنبه ۶۴/۱۱/۱۲ همه روزه در وقت اداری بجز پنجشنبه و جمعه به آدرس شرکت واقع در جاده مخصوص کرج کیلومتر ۱۳ روبروی سایپا خیابان ایران مراجعه نمایند.

شرکت **ایران آمبولانس**
برای انتقال بیماران شما
بطور شبانه روزی درسراسر کشور در خدمت شماست
تلفن ۶ـ۶۵۲۰۵۳ عنوان تلگرافی: امبولانس شماره
تلکس بین المللی ۲۱۲۷۴۰

تولیدات شما را یکجا با عقد قرارداد خریداریم ۸۲۵۸۷۵ـ ۸۲۰۲۹۹

بسمه تعالی
شرکتی تحت پوشش بانک صنعت و معدن جهت دفتر مرکزی خود بیک دستگاه آپارتمان که دارای ۶ اتاق و دو خط تلفن باشد نیازمند است لطفا در ساعت اداری با تلفن های ۶۵۸۶۰۸ و ۶۵۸۶۶۴ تماس گرفته شود.

مژدگانی قابل توجه
برای یابنده سواری بنز مدل ۱۹۷۲ بشماره شهربانی ۷۲۶۱۸ تهران ـ ط سفید یخچالی لطفاً با تلفن ۵۴۸۹۲۴ تماس حاصل فرمائید.

جابجائی دانشجو
اینجانب دانشجوی مهندسی قدرت تبریز ورودی آبان ۶۴ مایل به جابجائی با دانشجوی همرشته خود حتی با پذیرفته شدگان بهمن ماه در دانشگاه تهران با شرایط مناسب میباشم تلفن روزها ۹۹۰۳۲۰ شبها ۹۹۸۵۰۶ سپاسیان

قابل توجه مدیران صنایع ، نهادها و وزارتخانه ها
آسایش کارکنان شما را در امر سرویس ایاب و ذهاب فقط با مخارج اتوبوس یا مینی بوس و حقوق راننده اجاره داده و تضمین میکنیم
اتوسیر جوادی **۵۴۹۸۴۲**

سفارشات انواع قوطی
فلزی غیر فلزی در اسرع وقت پذیرفته میشود تلفن ۵۹۵۱۲۸ـ۵۶۲۵۴۷

بیمارستان امید احتیاج به همکاری افراد زیر دارد
۱ـ پرستار ماما (لیسانسیه)
۲ـ پرستار لیسانسیه
۳ـ بهیار با مدرک بهیاری
متمنی است متقاضیان در ساعت اداری به دفتر پرستاری بیمارستان مراجعه نمایند.

مژدگانی بزرگ
گذرنامه اینجانب شهرزاد ظفری به شماره ۲۰۱۱۳۷ درصحن مطهر حضرت عبدالعظیم مفقود گردیده ازیابنده خواهشمند است باتلفن ۶۲۱۷۰۰ تماس گرفته و مژدگانی قابل توجه‌ای دریافت دارد.

بسمه تعالی
آگهی مزایده
شرکت حمل و نقل بین المللی پارس کانتینر
تعدادی از تریلی کش های بنز مدل ۲۶۲۶ خود را با وضع موجود از طریق مزایده بفروش میرساند.
متقاضیان میتوانند جهت بازدید و دریافت برگ شرایط مزایده از تاریخ ۶۴/۱۱/۱۲ تا پایان وقت اداری ۶۴/۱۱/۱۷ به آدرس جاده ساوه کیلومتر ۱۷ بعد از آتش نشانی جنب کارخانه پنکه سازی الکترومهر مراجعه فرمایند.

بسمه تعالی
آگهی مزایده
شرکت ایرانگاز در نظر دارد تعدادی وانت نیسان و بنز خاور ۶۰۸ مستعمل خود را از طریق مزایده بفروش رساند. متقاضیان میتوانند پس از بازدید در محل کارخانه (واقع در جاده قم ـ خیابان پالایشگاه جنب کارخانه اسو سیلندر پرکنی ایرانگاز) و دریافت برگ شرایط مزایده پیشنهادات خود را تا تاریخ ۱۳۶۴/۱۱/۱۴ به دفتر مرکزی شرکت تسلیم نمایند.
کلیه پیشنهادات در تاریخ ۱۳۶۴/۱۱/۱۵ باز و قرائت خواهد شد.
شرکت ایرانگاز

نیازمندیهای اطلاعات
تلفنی آگهی میپذیرد
۸۳ الی ۳۱۱۰۷۱

(۱۳۱) فروش ماشین آلات

مولد برق از یك تا ۶۰۰ کیلووات موتور پمپ و آسیاب تلفن ۳۰۳۹۶۴ شجاعی

زیگزال جت ۵ نخ فروشی ۳۹۴۵۵۰ آ_۴۱۰۶۱

(۱۳۴) خرید ماشین آلات

خریدار موتور برق شما در محل تلفن ۳۱۶۴۵۲

موتور برق شما را خریداریم ۳۱۳۶۸۵ از ۶ ببعد ۳۳۵۶۱۳ آ ـ ۴۰۸۶۴

(۱۳۳) ماشین آلات کرایه

پرس هیدرولیك ۱۰۰ تن آماده کار بصورت مزدی ۵۶۱۱۶۲

پیمانکاری طرب انگیز کرایه بیلهای هیدرولیکی کمپرسورهای بتون کنی لوله گذاری لودر بولدوزر خاکبرداری ۵۹۵۸۶۴ آ_۴۰۲۶۸

(۱۳۵) آگهی های گوناگون

تعلیم شعبده بازی در ۵ دقیقه توسط پریستو ۳۸۵۳۳۸۳

ارز صادراتی خریداریم ۶۲۴۶۱۸_۱۹ آ_۳۹۷۲۴

ارز صادراتی خریداریم تلفن ۳۵۱۱۸۷

دستگاههای نان ماشینی و قنادی مرشدی تلفن ۷۹۳۱۸۴

سازنده فرگردان رول کن خمیربرش نان سوخاری و آسیاب تهران_۴۶ متری غربی نارمك_روبروی درمانگاه خصوصی نارمك کدپستی ۱۶۴۷۶ صندوق پستی ۱۶۷۶۵_۵۸۷

تالار آپادانا ۷۳۹۲۰۰ آ ـ ۳۹۷۳۸

تابلو نئون پلاستیک تعمیرات فلزی استیلی پلاکی ۶۲۷۱۲۲

پوست دوزی کارول خرید و فروش پوست مار ولزار همه رنگ ۶۴۱۱۳۹ امیراکرم ۱۵۸ آ_۴۱۰۴۴

طوقه دوچرخه ۲۴ یا ۲۶ نیازمندیم ۶۴۶۹۷۹ آ_۴۱۰۷۹

قابل توجه
کلیه شرکتهای ساختمانی و مجریان سقف سفال سقفی بقیمت دولتی ۷۵۲۳۳۰

مشاوره مالیاتی
شرکتها_ ارث_ بازرگانان ۸۲۸۰۸۹

توجه توجه
صنایع فلزی برادران بابائی
سفارشات شما را میپذیرد
سازنده انواع لوازم آموزشی بیمارستانی و سرویس آشپزخانه
سرویس آشپزخانه ۵۵۳۲۳۳

آگهی مزایده

شرکت صنعتی سپنتا در نظر دارد اقلام زیر را از طریق مزایده بفروش برساند.

۱ـ انواع لوله سیاه درجه سه ½ اینچ الی ۶ اینچ	۹۰۰ تن
۲ـ ستونی ۷۰×۷۰ الی ۱۳۰×۱۳۰	۳۰۰ تن
۳ـ کنار ورق، لفاف سیاه و خورده آهن آلات	۸۷۰ تن
۴ـ ضایعات لوله و پروفیل و پلیت چوبی و تخته	۶۵ تن
۵ـ تسمه گالوانیزه ۱ میلیمتر با عرض ۷ سانت	۱۰ تن
۶ـ انواع دستگاههای تصفیه هوای اتاق	۷۰۰ عدد
۷ـ گالن پلاستیکی اسیدی سالم ۳۰ و ۶۰ لیتری	۵۰۰۰ عدد
۸ـ تراکتور، دمپر، بتونیرو موتورجوش اسقاطی	۶ دستگاه
۹ـ جرثقیل برجی بولتن ۳/۵ تنی سالم	۱ دستگاه
۱۰ـ باسکول ۵۰ تنی آلمانی ۸ متری	۱ دستگاه

متقاضیان میتوانند از تاریخ نشر این آگهی لغایت ۱۰ روز جهت اخذ شرایط و بازدید کالاها به آدرس کیلومتر ۱۴ جاده قدیم کرج شرکت صنعتی سپنتا امور اداری مراجعه نمایند.

شرکت صنعتی سپنتا (سهامی عام)

سماور امینیان فرد
را فراموش نکنید چون دارای گارانتی میباشد

شرکت تولیدی مواد غذائی و بهداشتی از شهرستانها نماینده میپذیرد تلفن ۷۳۱۳۶۰

قابل توجه اداره کل بازرگانی استانها

این شرکت آماده است در بهمن ماه سال جاری به حواله‌های صادره ازطرف اداره کل بازرگانی هراستان حداکثر تا میزان ۲۰۰ تن برای هراستان تسمه و زیر ستونی تحویل نماید.

آدرس: جاده قدیم کرج کیلومتر ۲۲ جنب داروگر شرکت نورد و تولید قطعات فولادی

قابل توجه شرکتهای مهندسی مشاور ساختمانی و تأسیساتی

یک شرکت صد در صد دولتی جهت طراحی سالنهای تولیدی (بالغ بر ۴۵ هزار متر مربع) و بخشهای اداری (بالغ بر ۱۰ هزار متر مربع) و تاسیسات صنعتی مربوط به کارخانه جدید خود نیازمند به مشاوره با شرکتهای مهندسی مشاور که در این زمینه دارای سوابق کافی بوده و درجات لازمه را نیز دارا هستند میباشد.

از شرکتهای علاقمند و واجد شرایط درخواست میشود جهت معرفی سوابق خود را در رابطه با فعالیتهای مشابه حداکثر ظرف ۱۴ روز از چاپ این آگهی بآدرس زیر ارسال نمایند.

آدرس تهران: صندوق پستی ۱۳۱۸۵_۷۱۷

اطلاعیه مهم شرکت بهپوش

ستادهای پشتیبانی کمك رسانی به جبهه ها، دفاتر جنگ کارخانجات، ارگانها

شرکت سهامی خاص صنعتی بهپوش (تحت پوشش سازمان صنایع ملی ایران) به مناسبت ایام الله دهه فجر و اعزام راهیان کاروان کربلا کلیه تولیدات لباس زیر و حوله مورد نیاز رزمندگان اسلام را با تخفیف مخصوص در اختیار نهادهای فوق الذکر قرار میدهد.

خواهشمند است جهت هماهنگی و ارسال به موقع اجناس در ایام الله دهه فجر با تلفن ۹۴۴۲۶۲ برادر پشندی هماهنگی لازم را معمول داشته و یا مستقیماً به آدرس کیلومتر ۱۷ جاده مخصوص کرج روبروی کفش بلا اوّل خیابان وردآورد مراجعه نمایند

به امید پیروزی نهائی رزمندگان اسلام

شرکت سهامی خاص صنعتی بهپوش

بهپوش در خدمت مردم ایران

بسمه تعالی

آگهی استخدام

وزارت مسکن و شهرسازی به منظور تامین نیازمندیهای استخدامی خود، تعدادی از فارغ‌التحصیلان تخصصهای مندرج در جدول زیر را برای خدمت در برخی از مراکز استانها و برطبق مقررات استخدامی جمهوری اسلامی به شرح زیر از طریق امتحان و مصاحبه دعوت به همکاری مینماید.

ردیف	مدرك و رشته تحصیلی	محل جغرافیائی خدمت	تعداد مورد نیاز
۱	فوق لیسانس یا لیسانس شهرسازی	ایلام ۲ نفر اراك، مشهد، اصفهان، شیراز، ارومیه، کرمان، یزد، بوشهر، شهرکرد، یاسوج، زنجان، خرم آباد، ساری، زاهدان (هر کدام یك نفر)	۱۶نفر
۲	فوق لیسانس یا لیسانس راه و ساختمان	یاسوج، همدان، سنندج، (هرکدام یك نفر) ایلام ۴ نفر و زاهدان ۲ نفر	۹ نفر
۳	فوق لیسانس یا لیسانس معماری	همدان و لرستان (هرکدام یکنفر) ایلام ۲ نفر	۴ نفر
۴	فوق لیسانس یا لیسانس تاسیسات برق یامکانیك	ایلام و همدان (هرکدام یکنفر)	۲ نفر

الف ـ شرایط لازم استخدام:

۱ـ داوطلبین میبایست تابع نظام جمهوری اسلامی ایران بوده و به اصل ولایت فقیه اعتقاد کامل داشته باشند.
۲ـ دارا بودن برگ خاتمه خدمت زیر پرچم و یا معافیت دائم.
۳ـ سن داوطلب نباید از ۴۰ سال بیشتر باشد.

ب ـ اولویتهای:

۱ـ داوطلبان بومی نسبت به سایر ثبت نام کنندگان ارجحیت کامل دارند.
۲ـ داوطلبانی که بیش از دو سال تجربه در زمینه تخصصی خود داشته باشند در صورت انجام مصاحبه و در شرایط مساوی نسبت به دیگر داوطلبان حق تقدم خواهند داشت.

ج ـ چگونگی ثبت نام:

داوطلبین واجد شرایط میتوانند حداکثر ده روز پس از انتشار این آگهی برگ درخواست زیر را تکمیل نموده و همراه با دو قطعه از آخرین عکس ۴×۳ خود همراه با برگ پایان خدمت و یا معافیت دائم یا پست سفارشی به نشانی تهران ـ میدان ونك خیابان شهید خدامی وزارت مسکن و شهرسازی اداره کل کارگزینی و رفاه ارسال دارند.
بدیهی است از ثبت نام کنندگان متعاقبا دعوت بعمل خواهد آمد.

وزارت مسکن و شهرسازی

برگ درخواست شغل در وزارت مسکن و شهرسازی

نام خانوادگی ـ نام ـ نام پدر ـ شماره شناسنامه
محل صدور ـ تاریخ تولد ـ مدرك و رشته تحصیلی
وضع خدمت وظیفه
داوطلب شغلی (فقط یك شغل) ـ محل جغرافیائی مورد تقاضا (فقط یك محل)
نشانی کامل: شهر ـ خیابان ـ کوچه ـ شماره منزل
تلفن:
امضاء داوطلب:
تاریخ

عکس فوق متعلق به مهران علی نژاد فرزند مهدی میباشد که از تاریخ ۶۴/۱۰/۱۴ بقصد رفتن به مدرسه از منزل خارج و تاکنون مراجعه نکرده است از هموطنان عزیز خواهشمند است که در صورت یافتن ایشان با تلفن اهواز ۲۱۵۱۱ و تلفن ۲۶۵۳۰ تماس گرفته خانواده‌ای را از نگرانی برهانند.

اطلاعات هفتگی امروز منتشر شد

بسمه تعالی

آگهی و دعوتنامه

بدینوسیله برابر ماده ۹۴ قانون آئین دادرسی مدنی از افراد مشروحه ذیل دعوت می‌گردد ظرف مدت یکماه از تاریخ انتشار این آگهی جهت دفاع از خود با ارائه دلایل و مدارك مستند به هیات بدوی رسیدگی به تخلفات اداری (میدان بهارستان ساختمان شماره یك آموزش و پرورش) مراجعه نمائید.
بدیهی است درصورت عدم مراجعه در ظرف مدت مذکور طبق ماده ۳۰ قانون رسیدگی به تخلفات اداری هیأت مذکور غیابا رای صادر خواهد نمود.
م الف ۲۶۷۲۷

خوشنویسان
مدیرکل آموزش وپرورش استان تهران

مشخصات کارکنان استان تهران که میبایست به هیئت مراجعه نمایند

ردیف	نام نام خانوادگی	منطقه محل خدمت	نوع اتهام	هیئت مربوطه
۱	حمیده میرمطهری	۶	ترك خدمت	بدوی۲
۲	محمدعلی محبت	۶	ترك خدمت	بدوی۲
۳	فریده کمال وند	۶	ترك خدمت	بدوی۲
۴	صدیقه حبیبیان	۶	ترك خدمت	بدوی۲
۵	پریرخ نیرنوری	۶	ترك خدمت	بدوی۲
۶	فرنگیس ملیائیان	۸	ترك خدمت	بدوی۲
۷	شیرین جوانبخت	۴	ترك خدمت	بدوی۲
۸	احمد اصغری علائی	۱۴	ترك خدمت	بدوی۲
۹	رقیه فرامرز	۱۲	ترك خدمت	بدوی۲
۱۰	عباس مونسیان	۱۲	ترك خدمت	بدوی۲
۱۱	خلیل اشجعی	۱۲	ترك خدمت	بدوی۲
۱۲	علی اصغر رسول زاده	۱۶	ترك خدمت	بدوی۲
۱۳	اکرم بابائی	۱۶	ترك خدمت	بدوی۲
۱۴	فلور فهیمیان	۱۶	ترك خدمت	بدوی۲
۱۵	عفت مهرنگارمنفرد	۱۶	ترك خدمت	بدوی۲
۱۶	حمیده ناجی خامنه	۱۶	ترك خدمت	بدوی۲
۱۷	رضا مظاهری	۱۳	ترك خدمت	بدوی یك
۱۸	عزت ا... فائز	۱۱	ترك خدمت	بدوی یك
۱۹	منصوره زمانی	۱۷	ترك خدمت	بدوی یك
۲۰	آراسته نفریه	۱۷	ترك خدمت	بدوی یك
۲۱	شیرین جلولی	۱۷	ترك خدمت	بدوی یك
۲۲	بتول ناصری	۱۹	ترك خدمت	بدوی یك
۲۳	پرویز نیکوئی حصاری	۱۶	ترك خدمت	بدوی۲
۲۴	محمد یمرلی	۱۶	ترك خدمت	بدوی۲
۲۵	علیرضا زائرمقدم	۲۰	ترك خدمت	بدوی۲
۲۶	محمدعلی روشنی	۱۸	ترك خدمت	بدوی۲
۲۷	ناهید احمدی	۱۰	ترك خدمت	بدوی۲
۲۸	منصوره امیری قائم‌مقامی	۱۲	ترك خدمت	بدوی۲
۲۹	سریه فضائلی	۱۲	ترك خدمت	بدوی۲
۳۰	زهرا رضانیا	۱۲	ترك خدمت	بدوی۲
۳۱	محمد گلپایگانی	۱۲	ترك خدمت	بدوی۲
۳۲	طاهره رنجبرجمال آبادی	۱۲	ترك خدمت	بدوی۲
۳۳	سیمین فرزادمتین	۱۲	ترك خدمت	بدوی۲

آگهی ثبت نام

بدینوسیله به اطلاع کلیه دانشجویان دوره کارشناسی (لیسانس) و کارشناسی ارشد (فوق لیسانس) دانشگاه تربیت معلم میرساند که با در دست داشتن دو قطعه عکس ۴×۳ و کارت دانشجوئی با توجه به برنامه زیر (صبح از ساعت ۸ ـ ۱/۲ خواهران و بعدازظهر از ۱/۲ ـ ۱۳ برادران) جهت ثبت نام و انتخاب واحد به اداره کل آموزش۲ دانشگاه مراجعه کنند.

ورودی‌های سال ۵۷ و قبل از آن روز شنبه ۶۴/۱۱/۱۲
ورودی‌های سال ۵۸ روز یکشنبه ۶۴/۱۱/۱۳
ورودیهای سال ۶۲ روز دوشنبه ۶۴/۱۱/۱۴
ورودیهای سال ۶۳ روز سه‌شنبه ۶۴/۱۱/۱۵
ورودیهای سال ۶۴ (نیمسال اول و نیمسال دوم) روز چهارشنبه ۶۴/۱۱/۱۶

م الف ۲۷۲۷۲ روابط عمومی دانشگاه تربیت معلم

خلاصه آگهی مزایده نوبت دوم

شرکت سهامی نکاچوب درنظر دارد اقلام مشروحه ذیل را که همگی نو و دست نخورده میباشد بطور یکجا بفروش برساند.

۱ـ لوازم دستگاه سنگ شکن	۱۵ قلم	۷ـ لوازم اسکاواتور (رومانی)	۸۷ قلم
۲ـ لوازم کمپرسی (رومانی)	۳۱۱ قلم	۸ـ لوازم بلدوزر (رومانی)	۱۰۲ قلم
۳ـ لوازم جیپ آرو (رومانی)	۱۰۲ قلم	۹ـ لوازم تریلی (رومانی)	۴۳ قلم
۴ـ لوازم مینی بوس ۱۴ نفره	۵۵ قلم	۱۰ـ لوازم لیفتراك (رومانی)	یك جعبه
۵ـ لوازم موتور برق	۲۶ قلم	۱۱ـ لوازم جرثقیل (رومانی)	۲۶ قلم
۶ـ لوازم غلطك (رومانی)	۶۷ قلم	۱۲ـ لوازم تریلی (رومانی)	۳۵۳ قلم

متقاضیان میتوانند درخواست و پیشنهاد خود را حداکثر تا ساعت ۱۰ صبح مورخه ۱۳۶۴/۱۱/۲۱ به انضمام ۱۰٪ سپرده مبلغ پیشنهادی که بصورت ضمانت نامه بانکی و یا فیش بانکی به حساب ۱۲۵۹۴ نزد بانك ملی شعبه ساری واریز و به دبیرخانه شرکت واقع درساری سه راه اسلام آباد کارخانه نکاچوب تسلیم نمایند شرکت در رد یا قبول پیشنهادات مجاز خواهد بود ضمنا کلیه وسایل ذکر شده جهت بازدید متقاضیان در انبار مرکزی شرکت میباشد. الف

شرکت سهامی نکاچوب
م الف ـ ۱۴۸۳

عکس بالا نعمت اله بهزادی فرزند علی اکبر سن ۲۴ سال بمدت ۵۰ روز از تاریخ ۶۴/۹/۱۷ از منزل خارج و تاکنون مراجعت نکرده است کسانیکه از نامبرده اطلاعی دارند لطفا با تلفن ۵۵۸۶۲۱ و یا به آدرس جوادیه ۱ ده متری دوم جنب کوچهٔ نوبهار روبروی مسجد قائم پلاک ۲۵۴ تماس و خانواده اش را خوشحال سازند آ_ ۵۰۸۱

صاحب عکس بنام ناصر سیاوشی ۲۳ ساله فرزند عبدالعلی شغل خیاط سبزه رو مو مشکی در تاریخ ۶۴/۵/۲۶ از بیمارستان اندرزگو مرخص و تاکنون بمنزل مراجعت نکرده از کسانی که از نامبرده اطلاع دارند لطفاً به تلفنهای ۳۵۶۲۷۱ و ۳۵۰۴۲۱ به برادرش عزت سیاوشی اطلاع دهند.
آ ـ ۲۳۶۱۲

بسمه تعالی

«آگهی مزایده»

شرکت سهامی فرش ایران در نظر دارد تعداد ۳ دستگاه اتومبیلهای خود را با رعایت تبصره ۶۳ قانون بودجه سال ۶۴ بین کارکنان خود از طریق مزایده بفروش برساند. کارکنان متقاضی میتوانند برای بازدید اتومبیلها و دریافت برگ شرایط شرکت در مزایده همه روزه در ساعات اداری از تاریخ ۶۴/۱۱/۲۰ لغایت ۶۴/۱۲/۱ به پارکینگ مرکزی شرکت مراجعه نمایند. /الف

م الف ۲۵۴۷۱ شرکت سهامی فرش ایران

(آگهی مزایده)

کارخانجات صنعتی شهیدباهنر بندر ترکمن تحت پوشش بنیاد مستضعفان درنظر دارد که اقلام مشروحه زیر را از طریق مزایده بفروش برساند.

۱ـ لنتر جین	۶۰ تن
۲ـ لنتر درجه یک و درجه دو روغنکشی	۲۰۰ تن
۳ـ زیر لنت کلینر	۶۰تن

۱ـ شرکت کنندگان در مزایده می توانند درخواست کتبی خویش را در پاکت لاک و مهر شده تا تاریخ ۶۴/۱۱/۲۵ به کارخانجات صنعتی شهید باهنر واقع در بندر ترکمن تحویل که در روز ۶۴/۱۱/۲۶ ساعت ۱۰ صبح در حضور شرکت کنندگان گشایش و قرائت می گردد.
۲ـ کارخانجات تحت پوشش حق تقدم دارند.
۳ـ شرکت در مورد رد و یا قبول پیشنهادات مختار می باشد.
۴ـ شرکت در مزایده مستلزم پرداخت یکصد هزار ریال وجه نقد جهت هر یک از اقلام فوق به صندوق شرکت می باشد.
۵ـ هزینه آگهی بعهده برنده مزایده می باشد.

شرکت کنندگان در مزایده برای کسب اطلاع بیشتر می توانند در ساعات اداری با کارخانجات تماس حاصل و یا مراجعه نمایند.

کارخانجات صنعتی شهید باهنر بندر ترکمن

آگهی تغییرات در شرکت بیولاب سهامی خاص ثبت شده بشماره ۱۶۰۹۸

باستناد صورتجلسه هیئت مدیره مورخ ۶۴/۶/۳۰ سرمایه شرکت از دو میلیون ریال به پنج میلیون منقسم به یک هزار سهم پنج هزار ریالی با نام (۶۲۰ سهم آن با نام و ۳۸۰ سهم بی نام) افزایش یافت که مبلغ افزایش یافته بموجب گواهی شماره ۴۶۷/۳۸۸ مورخ ۶۴/۶/۲۸ بانک صادرات ایران واریز گردید ذیل ثبت از لحاظ افزایش سرمایه در تاریخ ۶۴/۷/۱۶ تکمیل امضاء شد.

م الف ۲۶۹۶۶
اداره ثبت شرکتها و مؤسسات غیر تجاری تهران

آگهی افزایش سرمایه در شرکت سیمان خراسان سهامی خاص ثبت شده بشماره ۴۶۴۹۱

باستناد صورتجلسه مجمع عمومی فوق العاده مورخ ۶۴/۴/۱۸ و هیئت مدیره مورخ ۶۴/۷/۱۱ سرمایه شرکت از ۳۰۰ میلیون ریال به ۶۵۰ میلیون ریال منقسم به ۶۵۰۰ سهم ده هزار ریالی با نام افزایش یافت و ماده ۶ اساسنامه اصلاح گردید ذیل ثبت از لحاظ افزایش سرمایه در تاریخ ۶۴/۷/۱۷ تکمیل امضاء شد.

م الف ۲۶۹۷۵
اداره ثبت شرکتها و مؤسسات غیر تجاری تهران

عکس بالا عباس حسین پور دلاور فرزند خدارحم سن ۱۶ از تاریخ ۶۴/۱۰/۱ از منزل خارج و تاکنون مراجعت نکرده است کسانیکه از نامبرده اطلاعی دارند لطفا با تلفن ۲۷۱۰ کنگاور باختران یا به آدرس کنگاور خیابان شهید مظلوم بهشتی کوچه شهید شیرودی پلاک ۱۸ کد پستی ۶۷۴۱۸ تماس بگیرند.

آگهی تغییرات در شرکت جنرال تولز (سهامی خاص) ثبت شده شماره ۱۱۰۶۷

باستناد صورتجلسه مجمع عمومی فوق العاده شرکت جنرال تولز (سهامی خاص) مورخ ۶۴/۵/۲۰ ماده ۲ اساسنامه شرکت کلا بشرح زیر تغییر یافت:

الف ـ گروه مهندسی ـ انجام کلیه خدمات و عملیات مجاز مهندسی و فنی مربوط به امور مؤسسات و تشکیلات فنی و صنعتی و تولیدی و کارگاهها و کارخانجات و تأسیسات وابسته به آن منجمله صنایع ایمنی ـ برآورد ـ طراحی ـ ارزیابی ـ تحویل پروژه‌های کارشناسی ـ آموزشی ـ کنترل ـ نظارت مدیریت داوری ـ مشاوره ـ اطلاعات عمومی ـ واحد بها.

ب ـ گروه ساختمانی ـ انجام کلیه خدمات و عملیات مجاز راه و ساختمانی از هرقبیل و همچنین تهیه و ساخت و نصب ماشین آلات و وسائل و دستگاههای تأسیسات فنی و صنعتی و تولیدی.

ج ـ گروه تولیدی ـ ایجاد کارخانجات و دستگاهها و صنایع تولیدی از هرقبیل و اداره و بهره برداری آنها با رعایت مقررات مملکت.

د ـ گروه بازرگانی ـ انجام کلیه عملیات مجاز بازرگانی داخلی و خارجی منجمله واردات و صادرات کالاهای مجاز و خرید و فروش آنها.

هـ ـ گروه خدمات عمومی ـ انجام کلیه عملیات مجازمربوط به امور عمومی منجمله کارپردازی و حق العمل کاری و پیمانکاری عمومی.

م الف ۲۶۹۷۳
اداره ثبت شرکتها و مؤسسات غیرتجاری تهران

جوانه‌های اندیشه

مدرسه شبانه

از: رمضانعلی چهارمحالی — اهواز

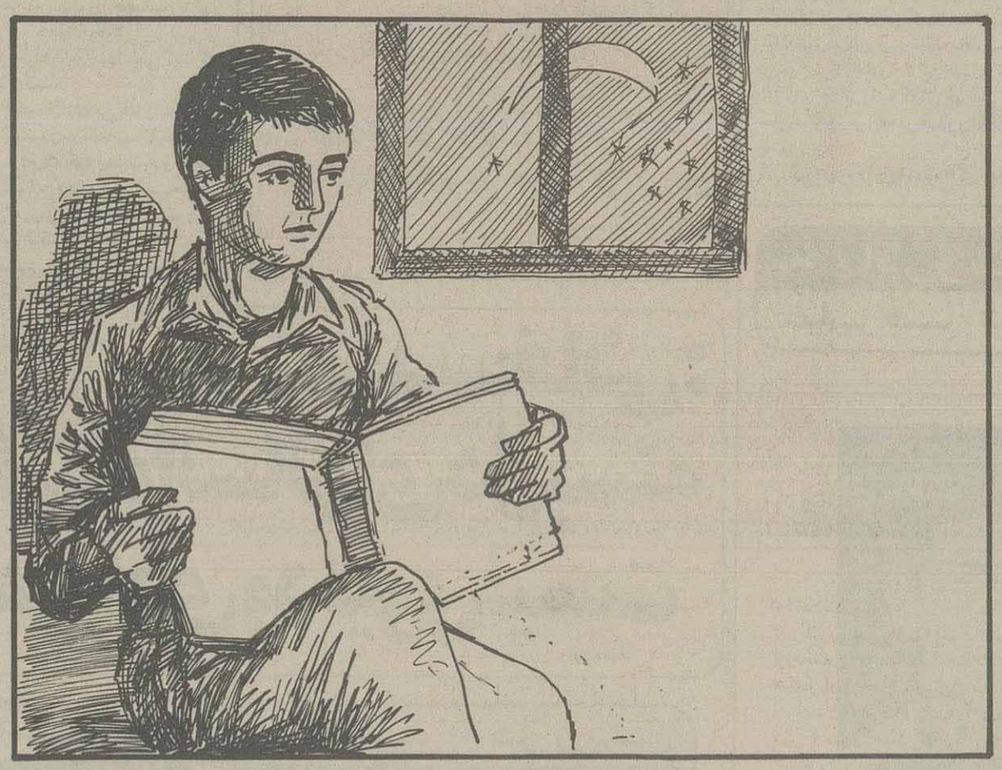

بالاخره بعد از مردودی‌های پی در پی که در کلاس دوم راهنمایی نصیبم شد. مجبورم کردند که به مدرسه شبانه بروم! البته می‌بخشید که می‌گویم مجبورم کردند. بهتر است بگویم: مجبور شدم. چون دانش آموزی که دو سال در یک کلاس بماند یا به قول معروف سه ساله شود، راهی جز این ندارد که به کلاس شبانه برود یا ترک تحصیل بکند، از آنجائیکه منهم محصلی نبودم که به این زودی درس و مشق را رها کنم، کمی به خودجرأت دادم و یک روز به پدرم گفتم:

پدر... درسته که من سالهای پیش دانش آموز تنبلی بودم، ولی از این لحظه به بعد قول می‌دهم هر طوری شده، خودم را برسانم و سالهای قبل را جبران کنم. پدر که دل پری از من داشت و می‌خواست تصمیم آخر را خودم بگیرم با دلخوری گفت:

پسر جان! اون دو سال گذشته که روزها درس می‌خواندی چه گلی به سرت زدی که می‌خواهی شبانه به سرت بزنی؟ اصلا می‌دونی چیه؟ نمی‌خواد درس بخونی. همین فردا به استاد حسن میکانیک می‌گم یه حرفه‌ای یادت بده. شاید از این راه چیزی شدی.

در حالیکه چشمهایم به گلهای قالی زل زده بود گفتم:

«آخه تقصیر من چی بود، من که بجز انشاء همه درسها را نمره آوردم. نمی‌دونستم انشاء نمی‌تونم ازتک ماده استفاده کنم. آخه اینم درسی بودکه آقای... مرا مردود کرد؟» حرفهایم مثل نفتی بود که روی هیزم خشک ریخته باشند، پدرم ناگهان شعله ور شد و گفت:

«به جهنم که سه ساله شدی. حالا گناهت را روی گردن معلم بیچاره‌ات می‌اندازی. معلم چه گناهی کرده که تودرس نخوندی؟ برو... جانم یه حرفه‌ای یاد بگیر شاید در کار موفق بشی.»

مادرم که تا این ساعت سکوت کرده بود، به حرف در آمد که: «حالا که به اشتباه خودش پی برده و پشیمان شده این یکبار را گذشت کن و توی یکی از مدارس شبانه ثبت نامش کن تا ببینیم امسال چه کار می‌کنه؟»

بالاخره اصرار مادرم اثر گذاشت و قرار شد پدرم غروب روز بعد مرابه مدرسه ببرد. غروب بود و هوا دلگیر و آسمان پوشیده از ابرهای تیره، کتابهای سالهای قبل را که هر چند پاره پوره بودند زیر بغل گذاشتم وبه دنبال پدر حرکت کردم.

وقتی به مدسه رسیدیم نگاهم رابه خیاط دوختم و با تعجب از پدرم پرسیدم:

- اینها همه معلم هستند!؟ این مدرسه چقدر معلم داره!

- پسر حواست کجاست. اینها همکلاسی تو هستند. می‌دونم آخر کار سرنوشت تو هم مثل این آقایان خواهد شد.

همراه پدرم وارد دفتر مدرسه شدیم و سلام کردیم پدرم مدارکم راروی میزمدیر مدرسه گذاشت‌وگفت:«ایشان بنده زاده من است که در کلاس روزانه ۳ ساله شده و آورده‌ام اینجا ثبت نامش کنم.»

مدیر مدرسه تاچشمش به کارنامه‌ام افتاد با عصبانیت گفت:

«پدر... می‌بخشید. دیر آمدید. مدتی از سال تحصیلی گذشته است.»

- تو رو خدا ثبت نامش کنین. پی برده که در گذشته چه اشتباهی کرده است. حالا سرش به سنگ خورده که همان ساعت زمین دهن باز کند و مرا ببلعد.

معلم که مرا به آن وضع دید، بخاطر اینکه دلداری داده باشد، با متانت گفت:

«آقا رضا باید بدونی که اینجا مثل کلاس روزانه نیست. این آقایان با وجود زن و بچه و مشکلات زیادی که دارند اینجا آمده‌اند که درس بخوانند و حداکثر استفاده را از درس ببرند و نمی‌خواهند اشتباهی را در زندگی دو بار تکرار کنند. باید قول بدهی که اینها را مثل برادر بزرگ خودت بدانی و مراعات حالشان را بکنی. می‌فهمی که چه میگم؟»

«حالاکه این طور شد با مسئولیت خودم ثبت نامش می‌کنم اما.باید قول بده که درس بخونه و خودش‌رو به دانش آموزان دیگر برسونه.»

مدیر مدرسه که قصد داشت از همون اول سال مرا با انضباط مدرسه آشنا کند گفت: «خیلی سریع برو کلاس دوم ب بنشین!» پدر هم بعد از ثبت نام من با دعا به آقای مدیر، خداحافظی کرد و رفت. شاد و خرم به خیال اینکه همان کلاس روزانه است، رفتم و دم در کلاس ایستادم و از آقایی که به سن و سال پدرم بود اجازه گرفتم و وارد کلاس شدم. دیگر دانش آموزان که اکثراً بزرگسال بودند، تا مرا دیدند، سرها را به طرف من برگرداندند وباخمهای‌درهم رفته سرها را تکان دادند.

آقایی که جلو در کلاس ایستاده بود، تا متوجه قضیه شد رو به دانش آموزان کرد و گفت:

«بله... داشتم می‌گفتم. در سن و سال همین آقازاده، تازه وارد مدرسه شده بودم، پدر و مادرم شب و روز اصرار می‌کردند که درس بخوان، اینقدر به فکر بازی گوشی نباش، یکروز خودت به اشتباهت پی می‌بری که دیگر دیر شده است.» هنوز حرفهایش تمام نشده بود که آقای دیگری وارد کلاس شد و بچه‌ها، یعنی همکلاسهای بزرگسال من جلو پایش بلند شدند و آقای قبلی اجازه گرفت و آمد بغل دستم نشست. تازه فهمیدم که او نماینده کلاس بوده است و می‌خواسته است با تعریف خاطراتش، کلاس را ساکت نگاهدارد!

معلم تا وارد کلاس شد و چشمش به من افتاد گفت:

«آقا رضا به کلاس شبانه خوش آمدی.»

ای داداهمان دبیری بود که از درسش نمره نیاورده بودم. از خجالت آرزو کردم یکی از همکلاسیهایم که از صحبت های آقا معلم نتیجه گرفته بود، بسیار خشک و منظم ازمعلم اجازه گرفت و در حالیکه نگاهش را مستقیماً به من دوخته بود گفت:

«آقاپسر اگر می‌خواهی در این کلاس بمونی، باید هوای کار را داشته باشی، مثل ما سرت را پائین بیندازی و درست را بخوانی. به قول آقامعلم اینجا مثل روزانه نیست.»

من که طی چند سال گذشته در کلاس روزانه درس خوانده بودم و انتظار چنین چیزهایی را نداشتم از ناراحتی بغض گلویم را فرا گرفت و افسوس خوردم که چرا پارسال درس نخواندم که الان پیش همکلاسهای خودم باشم. ولی از آنجائیکه به پدرم قول داده بودم که هر طوری شده امسال درس بخوانم و جبران عقب افتادگی را که در این چند سال نصیبم شده بود بکنم، چیزی نگفتم. خوب می‌دانستم که اگر چیزی هم بگویم خریدار ندارد چون دید گفت:

«برا چی گریه می‌کنی؟ کسی که چیزی نگفت. همه خوبی ترا می‌خواهند تو که جوان هستی و روزها هم کار نمی‌کنی، برس به درس و مشقت. هنوز دیر نشده، ماهی را هر موقع از آب بگیری تازه است. قول بده از امشب با جدیت تمام درس بخوانی.»

***

آخر سال تحصیلی، وقتی که برای گرفتن کارنامه به مدرسه رفتم، از خوشحالی نزدیک بود بال دربیاورم و در آسمان پرواز کنم، به محض رسیدن به مدرسه مدیر مرا پیش خودش صدا زد و گفت:

«آقا رضا، امسال ثابت کردی که دانش آموز تنبلی نیستی، معلوم می‌شود خودت سالهای قبل نخواستی درس بخوانی، حالا که به امید خدا با معدل خوب قبول شده‌ای، دوباره می‌توانی به مدرسه روزانه بروی و پیش همکلاسیهایت درس بخوانی. با تشکر خداحافظی کردم و همانروز خودم را به مدرسه روزانه‌ای که سال های قبل در آن درس می‌خواندم رساندم و مدارکم را تحویل دادم و ثبت نام کردم، و شتابان خودم را به خانه رساندم. پدرم تا مرا دید با دلهره پرسید:

کارنامه‌ات کجاست؟ نتیجه‌ات چی شد؟ تو که می‌گفتی...

با خوشحالی تمام گفتم: با معدل هیجده قبول شدم و ثبت نام هم کردم. همان مدرسه اولی...

پدرم که خیلی خوشحال و راضی به نظر می‌رسید، مرا در آغوش گرفت و درگوشم زمزمه کرد: افرین پسر خوبم. حالا به داشتن پسری مثل تو افتخار می‌کنم.

شعر

رباعی‌ها

همراز سپیده

بیگانه ظلمت، آشنایی با نور
روشنگر راه نینوایی با نور
ای همسفر ستاره، تا اوج سحر
همراز سپیده، همصدایی با نور

ای دوست

ای دوست، به یاری هم ار برخیزیم
شیرازهٔ خصم را به هم می‌ریزیم
ما طعم شکست را به هنگام نبرد
چون حلقه به گوش خصم می‌آویزیم.

محمدرضا رحمتیان - شهر کرد

یاد یاران

از: بابک نیک طلب - تهران

رهسپران ره امید، کجایید
پیک صبا می دهد نوید، بیایید
چهره مصفا چو گل کنید به شادی
گرد غم از دل، به اشک دیده زدایید
رفت سیاهی، شب شکست سر آمد
نغمه پیروزی سپیده سرایید
مهر سپهر امید، چهره بر افروخت
عود بر آتش نهید و مشک بسایید
مژده که از ره رسید پیک سعادت
پرده به یکسو نهید و در بگشایید
یاد زیاران کنید در دل سنگر
«جبهه به خاک شهید عشق بسایید»
سینه ستبران سر بلند و سحر خیز
مظهر مهر و وفا و صدق و صفایید
پاس و سپاس شما به شهر شهادت
زانکه سزاوار این سپاس، شمایید

در سرزمین من

از: حسن نبی‌زاده - دانشجو - اهواز

در سرزمین من
آفتاب در برکه نگاهها تطهیر می‌شود
و چشم ها، درخشش تصمیم اند
بیدار تر از ستاره،
تا گرگها در سیاهی شب نتازند.
در سرزمین من
عشق را لاجرعه می‌نوشند
وزیباترین ترانه‌های عاشقانه را
با واژه‌های سربی تفنگ
می‌سرایند.

کارت و پلاک

از: عبدالکریم نیسنی — بندرگناوه

..... خیلی وقت بود زیر آفتاب داغ روی جاده تفتیده خرمشهر - اهواز برای رفتن به قرارگاهمان این پا و اون پا می‌کردم پوتینم بدجوری عذابم می‌داد بدتر از همه جاده زیر رگبار توپ‌های دشمن بود و ماشینها برای اینکه در ترکش قرار نگیرند بسرعت از جلویم می‌گذشتند، حسرت در دلم مانده بود که در اینجا اگر یکی از این توپهای دشمن مرا بخاک بیفکند، هیچ نام و نشانی ندارم. زیرا فراموش کرده بودم کارت شناسائی خودرا همراه بیاورم، نزدیک بود فکرهای بی‌جهتی مرا بخود مشغول بدارد که جیپ استیشن با سوروی پر از گل و لای در حالیکه بزحمت از پشت شیشه می‌شد نفرات آنرا تشخیص داد، با یک ترمز کشیده، توی جاده نگهداشت. فوراً با چرخاندن دستگیره داغ ماشین، سوار شدم و در حالیکه لبخند راننده جیپ مرا استقبال می‌کرد، خودم را روی صندلی جا دادم.

چفیه‌ام را از دور گردنم بیرون آوردم و عرقهای صورتم را خشک کردم نفس عمیقی کشیدم و گفتم: خدا خیرت بده برادر! داشتم از پا می‌افتادم از بسکه عرق کردم، ماشاالله هزار ماشاالله این ماشینهای عبوری یا پر از نیرو هستند و جاندارند و یا خالی هستند و سرعتشان زیاد است.

گفت: انشاالله خسته نباشی وظیفه ما بود، برادر مسیرت کجاست؟

گفتم: آخرین راه فرعی از همین جاده....

سکوت بین ما حکم فرما شد، نمی‌دانم شاید نشانه آن بود که معمولاً نمی‌بایستی ازوضعیت یکدیگر بیشتر آگاه شویم، نگاهم را روی اتیکت گوشه جیب و لباس فرم او انداختم نشان که می‌داد بسیجی و اسمش حسین متذکر اعزامی از غرب کشور است. نگاهم به شلوار گترکرده‌اش افتاد که یک پاچه را بالای زانویش بسته بود. بعد پوتین واکس زده‌اش که برق می‌زد نظرم را جلب کرد و بوی واکس آن مشامم را مثل عطر گل و گلاب که بوی هربسیجی توی جبهه است نوازش داد.

سرش را بطرفم برگرداند و نیم نگاهی کرد و گفت:

چته برادر نگاه به کیلومتر شمار میکنی، خسته‌ای یا می‌خواهی بگویی که سرعتم زیاد است و گاز کمتر بدم؟ باشه!

گفتم: نه برادر داشتم طرز جدید بستن گتر را یاد می‌گرفتم

هردو باهم خندیدیم و درحالیکه او هنوز خنده‌اش تمام نشده بود گفت:

دیروز که می‌خواستم ازمرخصی برگردم مچ و ساق پاهایم درد شدیدی داشت. بیم داشتم که نتوانم خود را بموقع سرخدمت برسانم که استادجعفر عطار همسایه‌مون به عنوان حق معلمی بچه‌هایش به دادم رسید و تنها راه خوب شدن پایم را که می‌گفت باید باد باشه خالکوبی دانست و من نخواستم دلش را بشکنم و قبول کردم، او هم بساط خالکوبی‌اش را آورد و گفت چند روزی رویش را بازبگذار تا هوا ببینه و زود پاک نشه حالا به خاطر همینه که پاچه شلوارم را بالاتر از حد معمول گتر کرده‌ام.

در حالیکه به نقطه‌ای خیره شده بود و چهره‌اش از صفا و صمیمیت یک بسیجی مخلص حکایت میکرد گفت:

«التماس دعا برادر، سعی کن همیشه کارت و پلاکت را همراه داشته باشی» و با به صدا درآوردن چند بوق، ماشین در سینه کش جاده، دور شد.

نگاهم همچنان بدنبال ماشین او بود صدای ضدهوائی‌ها و شکستن دیوار صورتی موجب شد قدمهایم را تندتر کنم. آنجا محل کارم بود با عده‌ای از بچه‌های بسیجی اعزامی از یاسوج همرزم بودیم....

روزهای آخر مأموریتم داشت باتمام میرسید، یک روز طبق معمول شب‌های سه‌شنبه در سنگر مشغول قرائت دعای توسل بودیم بچه‌ها آمدند خبر دادند که شهید آورده‌اند بابا احمد همکارم که می‌گفت مدت بیش از دوسال در جبهه سرکرده گفت:

بعدازاین حرف نگاهی بسرو سینه‌ام انداخت انگار چیزی را جستجو میکرد گفت:

«شما که هیچ نشونی نداری خودت را هم معرفی نکردی.»

گفتم: «ای بابا روی لباس فرمم فقط توانستم اسم شهرمون را بنویسم کارت و پلاک را هم با خودم نیاوردم.»

گفت: «داشتن کارت و پلاک توی جبهه برای یکی رزمنده. از واجبات است والا در صورت شهید شدن بی‌نام و نشان خواهی شد.»

گفتم: «بی‌نام و نشان بودن هم خوبست زیرا سرباز گمنام شدن هم موهبت الهی است.»

ماشین داشت کم کم به آخر راه فرعی نزدیک می‌شد و باید پیاده می‌شدم، او بوق ماشین را به علامت سلام برای رزمندگان مستقر در سنگرهای کنار جاده به صدا درمی‌آورد دستش را بلند کرد و گفت:

«مثل اینکه به مقصد شما رسیدیم، ببینم برادر اینجا که گل خانه شهداست اینجا دنیائی است به وسعت قلب تاریخ. در اینجا همه شمع می‌شویم و می‌سوزیم و روحمان پاک و مطهر به پرواز درمی‌آید.»

گفتم: «بلی برادر خودم خادم اینجا هستم.»

به چهره‌اش نگاه کردم مثل گل شکفته شد و گفت:

«عجب کار شریفی داری خوش به حالت، خوش به سعادت تو که در دم آخر با شهدا وداع میکنی، چه خوب است که به جای ما هم روی آنها را ببوسی و برات بخواهی.»

.... رسیدیم. هر دو از ماشین پیاده شدیم ضمن روبوسی و خداحافظی،او «ببین برادر این یکی شهید گمنامی است که کارت و پلاک نداره»

ترکش خمپاره چیزی براش نگذاشته که شناسائی بشه فقط پاهایش سالمه حتی لباسشم تنش نیست گفتم:

شهید شهید است بگذار بجای پیشانی پاهایش را ببوسم سرم را برای بوسیدن پای مطهرش خم کردم اما با دیدن ساق پایش در حالیکه بسختی توانستم منظورم را ادا نمایم با بغض گفتم:

باباحمد! ببین چه کارت و پلاک درخشانی داره اسمشو می‌دونم همان راننده بسیجی

همون که بهش گفتم سرباز گمنام بودن موهبت الهی است.

همون که بمن گفت بسیجی باید از کارت و پلاکش مواظبت کنه.

همون «حسین متذکر» اعزامی از غرب کشور معلم خوب بچه‌ها

نامه‌های رسیده

* جوانان و نوجوانان عزیز!

با تشکر از همکاریهای ارزنده شما، در اینجا اسامی تعدادی دیگر از عزیزانی را که برای صفحه جوانه‌های اندیشه، نامه و مطلب فرستاده‌اند، لعلام می‌داریم. منتظر مطالب تازه‌تر شما هستیم.

اهواز - حبیب‌الله بهرامی - مهین واحدی - رضا بختیاری اصل
اهر - سید عبدالحسین اعلم
املش - عبدالحسین نیا
ایلام - ش - ذوالفقاری
بندرماهشهر - شهباز بهارلوئیان قلندر
باختران - کورش همه خانی
بندرگناوه - عبدالله فرهادی
تبریز - میراسماعیل جباری نژاد
تکاب - مهین عباسیان
جویبار - جعفر کریمی جویباری
خمام - لیلا جنتی
داراب فارس - ابراهیمی
رشت - زهرا - م
سیاهکل - شهریار رضاپور
فومن - ابوطالب سخایی
قم - حسین اصفهانی نژاد
قزوین - شهرام معصومی ورکی
کرج - اعظم نوروز سنیکی - محمدحسین بیگی (گرمارودی)
کلاچای - مهری رحمانپور
کلاله - بهروز ناصری
گیلان غرب - اصغر مهدی
لاهیجان - مریم بلالی نژاد فر - رضا پژگل
ملایر - حمیدرضا عبدلی
مسجدسلیمان - نورالله محمدی
نیشابور - پرتو صنیعی
نی ریز فارس - عباس امینی
یزد - علیرضا احمدی پور
تهران - جمیله جان قربان - بابک نیک طلب - محمدرضا طاهری فرد - مریم زمان فر - بهزاد نوروزی - آرزو سفر کرده - بهمن خبازان - مسعود برادران غفاری - حمیدرضا حسینی هرندی - محمدرضا شامخی

***

آدرس ما:
تهران - خیابان خیام - مؤسسه اطلاعات - تحریریه روزنامه اطلاعات - صفحه جوانه‌های اندیشه.

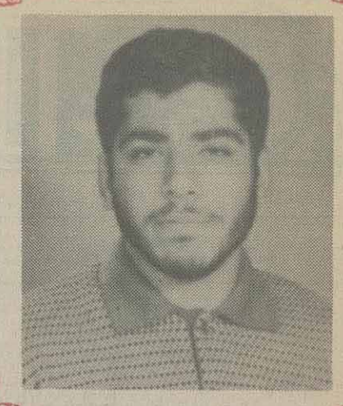

یادواره رزمنده شهید محمدمسعود سخائی

من براساس رسالت اسلامی وانسانی که بردوش خود احساس کردم راهی جبهه‌های نبرد شدم. خدای بزرگ را سپاس می‌گویم که دراین برهه حساس از زمان زندگی می‌کنم. اول به خاطر این که زمانه بسیار مناسب است برای رشد و رسیدن به کمال انسانی و دوم به خاطر این که توانائی این را دارم که به جبهه بروم وبجنگم و از این محیط پرمعنویت استفاده ببرم. هرچند خودرا شایسته این نمی‌بینم که قدم بر خاک مطهر و گلگون جبهه‌ها بگذارم که این مکان الهی جایگاه انسانهای گناهکار و دل بسته به ظواهر مادی و دنیائی نیست و هرکس سعادت آن را ندارد که درجبهه‌ها حضور پیدا کند و این از الطاف خفیه الهی است که انسانهای گناهکاری چون من می‌توانند درجبهه‌ها حاضر شوند. امروز برهرکس که نسبت به اسلام، قرآن و مستضعفین احساس مسئولیت می‌کند واجب است که با تمام وجود خویش درتمامی ابعاد نظامی، سیاسی و اقتصادی اجتماعی و فرهنگی به این نظام اسلامی خدمت کند و به مقابله با دشمنان اسلام برخیزد که فردا دیر است. اگر خدای ناکرده دراثر مسامحه و سستی این انقلاب شکست بخورد خیانت به آرمان شهیدان است و هرکس درانجام وظیفهٔ خویش کوتاهی کند فردا درمحکمه عدل الهی باید جوابگو باشد و مطمئنا عذابی الیم درانتظارش. مادامی که موضع ما درقبال دنیا حق باشد، ابرقدرت‌ها ما را راحت نخواهند گذاشت چرا که خود را در خطر می‌بینند و می‌دانند که این مکتب برای بقا آنها مضر است و می‌دانند که حامیان این مکتب نخواهند گذاشت که آب خوش از گلویشان پائین برود. بدانید که پیروزی نهائی با کسانی است که خدا با آنهاست و آنها با خدا هستند. اگر تمامی دنیای مادیت و کفر با هم متحد بشوند نمی‌توانند برشما مادامی که برحق هستید پیروز شوند. قدرت شما متصل به قدرت لایزال الهی است و اینان متکی به قدرت مادی و فانی خویش.

پدر و مادر عزیزم! واقعا شرمنده‌ام که نتوانستم و نخواهم توانست زحمات شما را از آغاز تولد تا کنون جبران کنم. از شما می‌خواهم که مرا ببخشید و حلال کنید و درمقابل شهادت من نه تنها به خود غم و اندوه راه ندهید بلکه استوارتر از قبل درمقابل دشمنان بایستید. مبادا به خاطر شهادت من از انقلاب دلسرد شوید که دراین صورت روح من درعذاب خواهد بود. از شما انتظار دارم که نگذارید با رفتن من نام جبهه درخانه غریب بماند چرا که این بار نوبت کسانی است که توانائی رفتن به جبهه را دارند. اگر شما توانستید این مصائب راتحمل کنید، مسلمان واقعی هستید. توجه داشته باشید که این دنیا چند روزی بیش نیست و بالاخره باید روزی برویم پس چه بهتر که دراین راه و آن هم با شهادت که فوزی بسیار عظیم است برویم.

برادران عزیزم! حسین گونه درصحنه انقلاب بجنگید و امام عزیز را تنها نگذارید و شما ای خواهران عزیزم زینب‌وار مصائب زندگی و انقلاب را تحمل کنید که امیدوارم خداوند پاداش این صبر و تحمل شمارا دردنیا و آخرت قرار دهد. خواهران عزیزم! سعی کنید که فرزندان خویش را برای اسلام تربیت کنید.

دراخر از تمامی دوستان و آشنایان طلب حلالیت می‌کنم و به عنوان یک برادر به آنها می‌گویم درکنار اندیشیدن به مادیات، خانه، فرش، ماشین، پول و رفاه... لحظه‌ای هم به آخرت خود بیندیشید و ببینید که برای آنجا چه کرده‌اید. الان که شما این وصیتنامه را می‌خوانید یا می‌شنوید ممکن است جنازه من درزیر خروارها خاک مدفون باشد یا دربیابان‌ها افتاده باشد، ولی بی‌شک شمانیز به سرنوشت من دچار می‌شوید. پس به خود آئید که سستی و درنگ موجب پشیمانی اخروی است از همه شما عزیزان التماس دعا دارم و می‌خواهم که بدیهای من شرمنده را به خوبی خود ببخشید.

برایم بسیار دعا کنید که بسیار گنهکار و محتاج به دعای شما هستم.

حیفست عمر صرف تماشا کند کسی
چون باز بی شکار نظر واکند کسی
در منزل نخست فنامی‌شود تمام
هرچند زادراه مهیا کندکسی
از دار پا به کرسی افلاک می‌نهد
خود را اگر سبک چومسیحا کندکسی
خالی نکرده دامن اطفال را زسنگ
ظلمست ره به دامن صحرا کند کسی
آهن دلان به آه، ملایم نمی‌شوند
چون قفل بسته را به نفس واکندکسی
عالم تمام یک گل بی‌خار می‌شود
دل را اگر زکینه مصفا کند کسی
چون عاقبت گذاشتنی هم گذشتنیست
صائب چه التفات به دنیا کند کسی
«صائب تبریزی»

شهید سخائی: جبهه جایگاه انسانهای دل بسته به ظواهر مادی و دنیوی نیست

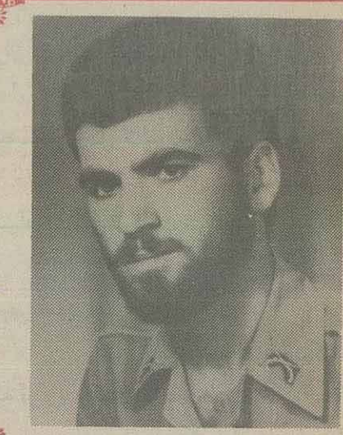

یادواره رزمنده شهید صیامی

بهترین لحظات عمر وزندگیم لحظه ای است که به سوی خدا عروج می کنم

با یاد خدا وبا نام او چند جمله‌ای به عنوان وصیتنامه می‌نویسم.

با سلام به پدر ومادرم وبا درود فراوان به رهبر عزیزم وسلام به مردم شهید پرور ایران، اولین وصیتم این است که امام عزیزمان را تنها نگذارید ودوم انکه از پروردگار جهان وجهانیان می‌خواهم که گناهان مرا بیامرزد.

پدر ومادرعزیزا در شهادتم هیچگونه ناراحتی به دل راه ندهید وهمیشه آرزوی پیروزی اسلام برکفرجهانی به سرکردگی آمریکای جهانخوار ومزدور دست نشانده‌اش وصدام را داشته باشید. خداوند یکتا همیشه با شما می‌باشد ودرهمه اوقات سرفراز هستید. از همرزمانم می‌خواهم که برای من نگران نباشند وبه نبرد همیشگی خود تا پیروزی کامل اسلام برکفر وتا نابودی صهیونیسم اشغالگر ونجات دادن مردم مستضعف لبنان وفلسطین ادامه دهند.

خداوند یک روز آدمی را به دنیا می‌آورد ویک روز هم از دنیا می‌برد اما مهم این است که انسان از چنین اوقاتی استفاده کرده وجانش را دراختیار او بگذارد که همه این راهها برای انسان آزمایش است.

برادرم! اسلحهٔ خونینم را از زمین بردار وتا پیروزی نهائی راهم را ادامه بده.

جنگ ما قیام علیه کفر است. خدا خود می‌داند که الان احساس می‌کنم درحال رفتن به سوی اویم وبهترین ولذت بخش ترین لحظات عمر وزندگیم همین لحظات است. زیرا یک انسان گنهکار وشرمنده وبی نهایت کوچک به سوی معبود، معشوق ورب خود که بی نهایت بزرگ است، عروج می‌کند وبالا می‌رود.

وصیت نامه رزمنده شهید درویش رمضانی سراجی

بنام الله پاسدار خون شهیدان وبا درود به بنیانگذار جمهوری اسلامی ایران امام خمینی و با درود برهمه شهیدان بخون خفته انقلاب اسلامی ایران که با نثار خون خود نهال انقلاب اسلامی را آبیاری کردند. با درود و سلام برکلیه رزمندگان جبهه‌های نبرد که در سنگرهای خون و شرف شب را به روز و روز را به شب می‌رسانند و به جنایتکاران شرق و غرب می‌فهمانند «ملتی که شهادت دارد اسارت ندارد».

ای مردم شریف و مبارز ایران! ای وارثان خون شهدا و ای پیروان خط سرخ ولایت فقیه، در این مرحله از زمان انسان متعهد و مسئول باید تصمیم‌نهائی خود را بگیرد یا ذلت و خواری و یا درجه والای شهادت. من به عنوان یک مسلمان مقلد امام، راه دوم را اتخاذ کرده وبه جبهه‌های نبرد می‌شتابم تا آنجا که می‌توانم دشمنان اسلام و قرآن و انقلاب اسلامی را می‌کشم و خدمت به اسلام می‌کنم. اگر هم نتوانستم چنین کاری کنم به شهادت می‌رسم و با ریختن خون خود دشمنان ولایت فقیه و اسلام را در جهان خوار و ذلیل می‌نمایم. امروز دیگر برای ملت ما ثابت شد که عاشورا یک روز معینی و کربلا هم سرزمینی خاص نیست. هر زمینی کربلا و هر روزی عاشورا است.

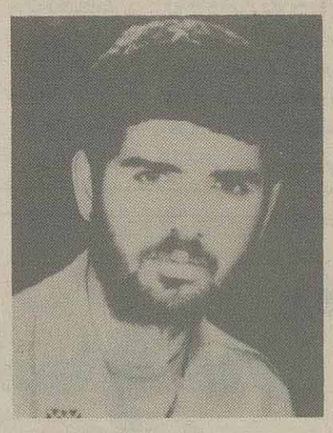

ای مردم مسلمان و مبارز! ما برای گرفتن خاک عراق یا کشورهای دیگر نمی‌جنگیم، ما برای پیروزی اسلام و قرآن می‌جنگیم. اگر بکشیم پیروزیم و اگر کشته هم شویم شهید محسوب می‌شویم ودر نزد خداوند بزرگ همانگونه که در قرآن فرموده روزی می‌خوریم.

ما برای گرفتن خاک عراق نمی‌جنگیم، ما برای پیروزی اسلام و قرآن می‌جنگیم

من کوچکتر از آن هستم که پیامی برایتان بفرستم اما به عنوان یک قطره از اقیانوس خروشان این امت پیام به شما این است که ولایت فقیه را تنها نگذارید و آستینها را بالا بزنید و از جنگ و شهادت در راه خدا نترسید و بر امپریالیستهای شرق و غرب و اسرائیل غاصب بشورید. آنها دارند خون جوانان، پیران و کودکان ما را می‌مکند و در کاخهای سر به فلک کشیده به خوش گذرانی مشغولند. از خدا بخواهید که مرا در زمره شهیدان درگاهش قرار دهد. مرا غسل ندهید و کفن نپوشید چون من شهادت را از سرورم حسین آموختم که او نه کفنی داشت و نه غسلی. به مادرم بگوئید که آرزوی من برآورده شد. به او بگوئید که اگر گناهی در حق او کردم مرا ببخشد چون اگر مادرم مرا نبخشد خدا مرا نمی‌بخشد. به پدرم بگوئید که مسلما هرپدری آرزوی داماد کردن فرزندش را دارد واو هم حتما چنین آرزوئی داشت. اما من آرزوئی بهتر از شهادت نداشتم. مرا ببخشید و حلال کنید.

زندگینامه رزمنده شهید علیرضا باطبی

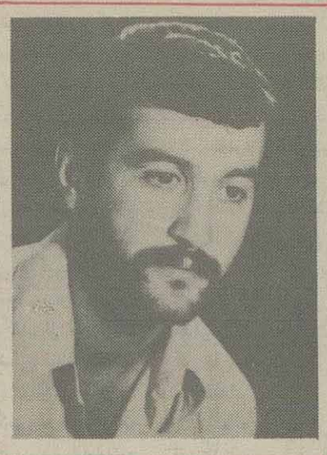

درود به رهبر کبیر انقلاب و بنیانگذار جمهوری اسلامی ایران که ما را از منجلاب بدبختی و فساد دوران طاغوت به راه الله هدایت کرد. درود و سلام بر شهیدان که با نثار خون خویش، مستضعفان را بیدار کردند و پیروزی‌های چشمگیر آفریده و باعث صدور انقلابمان به سراسر جهان شدند.

برادران و خواهران! خواست شهیدان و رزمندگان این است که امام عزیز را تنها نگذارید زیرا با بودن او تمامی توطئه های دشمنان اسلام خنثی و نقش بر آب خواهد گردید.

تمام مقصد و هدف ما مکتب ماست و انقلاب اسلامی ما وسیله‌ای بیش نیست جهت حاکمیت مطلق مکتب.

برادران و خواهران! در پشت جبهه اتحادتان را بیشتر و صفوفتان را فشرده‌تر کنید و کسانی را که سد راه این انقلاب و برای سرنگونی این انقلاب و اسلام توطئه کرده و دسیسه می آفرینند، با همبستگی خودتان شناسائی کنید و از بین ببرید.

همسرم! از شما خواهش می کنم و می خواهم فرزندمان را طوری تربیت کنید تادر آینده فرد مفیدی برای این جامعه باشد و برای رضای خدا و امت شهید پرور خدمت کند. فرزندمان را از اوان کودکی به خواندن کتابهای مفید و قرآن و نهج البلاغه و داستان های یاران و اصحاب پیامبر در صدر اسلام و مردان خدا آشنا کن تا بتواند در آینده اینها را سرمشق زندگی خود قرار دهد.

تو ای مادرم که زینب گونه هستی و تو ای همسرم! از شما می خواهم زینب گونه باشید. آن زمان که امام حسین (ع) سالار و سرور شهیدان در صحرای کربلا به اتفاق ۷۲ تن از بهترین یارانش به شهادت رسید، پرچم رسالت مظلومیت این شهیدان بر دوش خواهرش زینب (س) افتاد. شما نیز صدای مظلومیت شهیدان و مستضعفان ایران و جهان را به گوش جهانیان برسانید و ظالمان زمان را رسوا سازید تا بدینوسیله در صدور انقلابمان به سراسر جهان کمک کرده باشید.

ای مادرم و ای همسرم! اگر خداوند یاری کرد و سعادت شهادت را نصیب این بنده حقیر و ناچیز خود گرداند، از شما می خواهم پس از مرگم گریه و زاری نکنید و برایم مراسم سوگواری نکنید و هزینه این مراسم را به جبهه ها و یا به مناطق جنگ زده اختصاص دهید.

پروردگارا! ظهور عدالت گستر جهان از بیدادگری ها و نابود کننده مستکبران حضرت مهدی (عج) را هر چه زودتر نزدیک بفرما تا جهان را از زیر یوغ و ستم جباران زمان نجات دهد.

خدایا! از تو می خواهم که گناهان ما را و مرا بریزی و ما را بیامرزی.

پروردگارا آنها را که در دلشان حسد و کینه وجود دارد، نجات ده و در زندگی سعادتمند بگردان. خدایا! مجروحین انقلاب و جنگ تحمیلی را هر چه زودتر شفای عاجل عنایت بفرما.

به یادرزمنده شهید علیرضا شیرآقائی

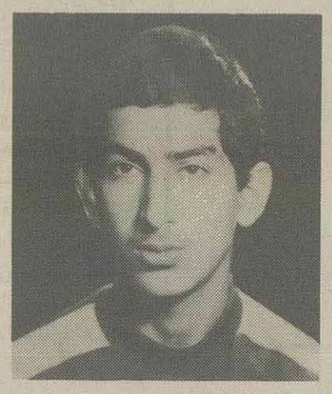

وظیفه ما این است که راه شهیدبهشتی، رجایی و باهنر را ادامه دهیم

درود بر ناجی مستضعفین امام امت خمینی بت‌شکن که بت بزرگ آمریکای جنایتکار را در هم شکست.

خواهران عزیز! وظیفه شما در برابر انقلاب این است که هرگز حجاب را فراموش نکنید چون که زن انسان‌ساز جامعه است.

مادران! وظیفه شما در برابر انقلاب این است که فرزندانتان را از همان کودکی با قوانین اسلام آشنا کنید تا بهتر بتوانند به انقلاب خدمت کنند.

ملت عزیز: قدر این رهبر را بدانید و به حرف‌های او گوش کنید. همیشه امام را در نماز به خصوص در نماز جمعه دعا کنید و از خدا بخواهید که به عمر او بیفزاید، من هم عمرم را به امام دادم.

درسرزمین ایران کشور دیگری هم هست که نامش «بهشت‌زهرا» است. در آنجا هم رئیس جمهور و هم نخست‌وزیر و هم رئیس دیوانعالی هست، رئیس جمهورش برادر رجائی است و نخست‌وزیرش باهنر و رئیس دیوانعالی آن بهشتی مظلوم و یک ملت همیشه زنده در آن کشور است. وظیفه ما نیز این است که راه آنان را ادامه دهیم

مادرم! از تو می‌خواهم که هرگز گریه نکنی. به خاطر اینکه راه من راه انبیاء خداست. مادرم یادت می‌آید می گفتی دلم می‌خواهد تو قبول شوی. اینک من قبول شدم. در درگاه خداوند. کارنامه قبولی‌ام شهادتم بود. از تو می‌خواهم به خاطر قبولی‌ام سرمزارم شیرینی پخش کنی و به خواهران و برادرانم بگویی گریه نکنند که دشمن خوشحال می‌شود. به مادر شهیدان بگو سلام آنان را به شهیدانشان می‌رسانم.

پدر عزیزم! می‌دانم آرزو داشتی من پاسدار شوم واز خواهران و برادرانم مواظبت کنم ولی ناراحت نباش چون خواهران و برادرانم از من درس زندگی آموخته‌اند. خواهشی که از خواهرانم دارم این است که درس بخوانند تا بیشتر بتوانند به جمهوری اسلامی خدمت کنند.

آرزو داشتم جزء سپاه پاسداران بودم و همینطور هم شد. چون من سرباز امام زمان شدم وپاسداران هم سرباز امام زمان هستند. شما برادران سپاه پاسداران سرداران رشید اسلام هستید.

در اخر وصیت می‌کنم امام را تنها نگذارید و انقلاب را به تمام کشورها صادر کنید.

درگرامیداشت یاد شهید سیدقربان حسینی

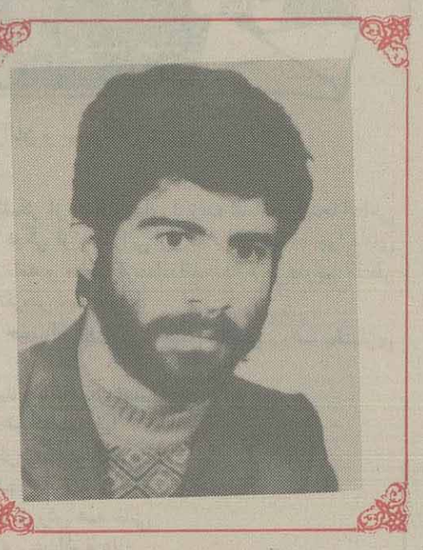

به دختر کوچکم دروغ نگوئید که پدرت به سفر رفته وباز می گردد، به او بگوئید پدرت در راه اعتلای اسلام به عنوان سرباز امام زمان با ستمگران جنگید وشهادت را پذیرا شد

سلام ودرود برتمامی شهدا از هابیل تا ابراهیم، از ابراهیم تا صدراسلام واز صدراسلام تاکنون. سلام برسیدالشهداء وسلام برحسین (ع) که درس آزادگی وشهادت را به نسل های آینده آموخت. درود برامام زمان (عج) ودرود برامام امت. درود به امت حزب الله. امتی که به قول امام همانند این امت از صدر عالم تاکنون وجود نداشت. ملتی که هستی خود را درکف اخلاص نهاده تا در راه اعتلای اسلام فدا نماید.

پدر، مادر برادران وخواهرانم وتو ای همسرم! می‌دانید که من به همه شما فوق العاده علاقمندم اما عشق به خدا واسلام، بنده گناهکار وروسیاهی چون من را وادار نمود تا از دیار خود هجرت کنم ودر راه معشوق خویش بجنگم. بنابراین از شما تقاضا دارم که اگر خدا من روسیاه را پذیرفت وشهادت را نصیب بنده نمود، اصلا وابدا نگران ومحزون نباشید که در این صورت دشمنان اسلام وانقلاب اسلامی خرسند وقلب امام وامت جریحه دار می‌شود. پس خوشحال وسربلند باشید که فرزندی را در راه خدا هدیه نمودید.

خواهش دیگر من از شما این است که بعد از من، به دختر کوچکم دروغ نگوئید که پدرت به سفر رفته وبرمی‌گردد. به دخترم بگوئید که پدرت در راه اعتلای اسلام عزیز به عنوان سرباز امام زمان با ستمگران جنگید وبا آغوش باز به استقبال شهادت رفت.

بگذار تا دلش پر از کینه نسبت به استعمار واستکبار جهانی گردد وسبب شود تا راهی را در زندگی انتخاب کند که روح کلیه شهدا وپدرش را شاد نماید.

آخرین خواهش من از شما این است که در اوقات عبادت دعاگوی امام ورزمندگان اسلام وبه ویژه بچه‌های پاک وخالص سپاه که خدا می‌داند چقدر به آنها علاقه داشتم، باشید وپیروزی اسلام را از خدای بزرگ بخواهید.

فرازهایی از وصیت نامه رزمنده شهید احمد اسدالهی

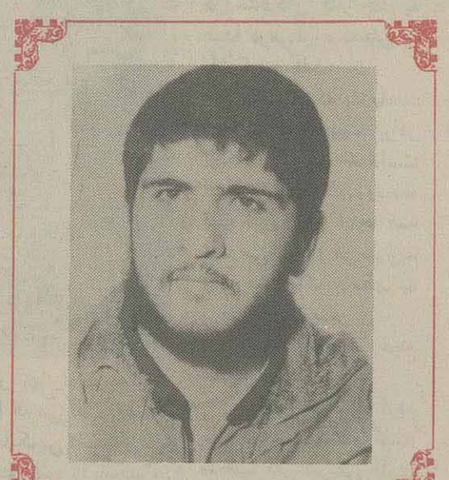

با درود و سلام به رهبر عظیم‌الشان اسلام، امام خمینی و درود بر کسانی که به پیام امام که همان پیام خدا است لبیک گفتند و سلام بر پدرانی که جوانان خود را به جبهه‌های حق علیه باطل می‌فرستند و شهادت نامه آنها را امضاء می‌کنند.

خدایا! به قطره قطره خون تمام یاورانی که در راهت مظلومانه و سعادتمندانه جان دادند قسم یاد می‌کنم که از تو و قرآن کریم پاسداری کنم و جان نالایقم را در راه پرعظمتت فداکنم. و تو ای رهبر، ای روح امت که ذره ذره وجودت برای خدا و برای ملت و اسلام و قرآن در حرکت است، به روح مقدست سوگند یاد می‌کنم که از خیشیت اسلام و قرآن کریم واز ولایت فقیه دفاع کنم وفریاد می‌زنم ای آمریکای جنایتکار، ای شوروی ذلیل و ای اسرائیل غاصب، امام زمان فرمانده است و نائب بزرگوارش خمینی بت‌شکن را به جای خود قرار داده و چنان تودهنی از دست این مظلومان تاریخ خواهید خورد که دیگر اثری از شما در روی زمین وجود نداشته باشد.

تو ای برادر فلسطینی! می‌دانی که صدام این عروسک حلقه به گوش شرق و غرب به ایران تجاوز کرد ولی با این حال بدان که برادران و خواهران مسلمان تو برای آزادی قدس مبارزه می‌کنند وروزی خواهد رسید که انشاءالله دست به دست هم دهیم وبه امامت زعیم عالیقدر امام خمینی نماز جماعت را در قدس بخوانیم.

شما ای پیام رسانان خون شهیدان وای کسانی که رسالت زینبی دارید، پیام ما و پیام تمامی شهیدان را بگوش جهانیان و به رنجدیدگان وزحمت کشان برسانید. و شما ای گروهکهای ضداسلام و خدا! تا دیر نشده از سر راه این امت دور شوید و گرنه سیل خروشان حزب‌الله شما گندابهای متعفن را از سر راه برخواهد داشت.

درود بر شما پدر و مادر عزیزم که چنین فرزندی تربیت کردید وبه جامعه اسلامی تحویل دادید.

برادر عزیزم! ادامه دهنده راهم باشید و اسلحه مرا بردارید وبا این دنیا با خدا هستند. اگر تمامی دنیای مادیت و کفر با هم متحد بشوند نمی‌توانند برشما مادامی که برحق هستید پیروز شوند. قدرت شما متصل به قدرت لایزال الهی است و اینان متکی به قدرت مادی و فانی خویش.

پدر و مادر عزیزم! واقعا شرمنده‌ام که نتوانستم و نخواهم توانست زحمات شما را از آغاز تولد تا کنون جبران کنم. از شما می‌خواهم که مرا ببخشید و حلال کنید و درمقابل شهادت من نه تنها به خود غم و اندوه راه ندهید بلکه استوارتر از قبل درمقابل دشمنان بایستید. مبادا به خاطر شهادت من از انقلاب دلسرد شوید که دراین صورت روح من درعذاب خواهد بود. از شما انتظار دارم که نگذارید با رفتن من نام جبهه درخانه غریب بماند چرا که این بار نوبت کسانی است که توانائی رفتن به جبهه را دارند. اگر شما توانستید این مصائب راتحمل کنید، مسلمان واقعی هستید. توجه داشته باشید که این دنیا چند روزی بیش نیست و بالاخره باید روزی برویم پس چه بهتر که دراین راه و آن هم با شهادت که فوزی بسیار عظیم است برویم.

برادران عزیزم! حسین گونه درصحنه انقلاب بجنگید و امام عزیز را تنها نگذارید و شما ای خواهران عزیزم زینب‌وار مصائب زندگی و انقلاب را تحمل کنید که امیدوارم خداوند پاداش این صبر و تحمل شمارا دردنیا و آخرت قرار دهد. خواهران عزیزم! سعی کنید که فرزندان خویش را برای اسلام تربیت کنید.

دراخر از تمامی دوستان و آشنایان طلب حلالیت می‌کنم و به عنوان یک برادر به آنها می‌گویم درکنار اندیشیدن به مادیات، خانه، فرش، ماشین، پول و رفاه... لحظه‌ای هم به آخرت خود بیندیشید و ببینید که برای آنجا چه کرده‌اید. الان که شما این وصیتنامه را می‌خوانید یا می‌شنوید ممکن است جنازه من درزیر خروارها خاک مدفون باشد یا دربیابان‌ها افتاده باشد، ولی بی‌شک شمانیز به سرنوشت من دچار می‌شوید. پس به خود آئید که سستی و درنگ موجب پشیمانی اخروی است از همه شما عزیزان التماس دعا دارم و می‌خواهم که بدیهای من شرمنده را به خوبی خود ببخشید.

برایم بسیار دعا کنید که بسیار گنهکار و محتاج به دعای شما هستم.

این ضدانقلابیون بجنگید چه در داخل و چه در خارج.

ای همسنگران عزیز شما که قلب امام عزیز را روشن کردید واین پیروزی‌ها را به دست آوردید، بدانید این قدرت الهی بوده که شما این پیروزیها را به دست آوردید. قدر این پیروزیها را بدانید چون خون هزاران شهید به خاطر آن ریخته شده است.

خداوندا! مرا به آرزویم که همان شهادت است برسان. مادر دلم می‌خواهد آخرین نگاهم آنجائی باشد که برادرانم در آنجا پیروزمندانه می‌جنگند.

گزیده‌ای از وصیت نامه رزمنده شهید کشواد عدالتمند

برادران و خواهران! اکنون که این وصیت نامه را می‌نویسم آماده برای حمله به دشمن هستم. از شما می‌خواهم وصیت‌های مرا به کار گیرید.

گوش به فرمان امام باشید.

نگذارید منافقان بین شما رخنه کنند. برادران و خواهران مسلمان! بیائید به خاطر خدا دست از گروه گرائی بردارید که این گروه گرائی ضربه به اسلام می‌زند. پشت جبهه‌ها را مستحکم نگه دارید. شما برادران و خواهران انجمن اسلامی مدارس! راه انبیاء را ادامه دهید. بیائید برای خدا کار کنید نه برای شخص و گروه و دسته خاصی. برادران! برای رضای خدا و قران و شهدا متعهدانه کار کنید چون اگر بی‌احتیاطی کنید فردا شهدا جلو شما را خواهند گرفت. دبیران عزیز مدارس و استادان گرامی!

بچه‌های مردم را به شما می‌سپارند شما نیز در تربیت آنان طوری بکوشید که برای جامعه مفید باشند. در خاتمه از خواهرانم می‌خواهم که حجابشان را حفظ از این سنگر نیز به خوبی پاسداری کنند.

در گرامیداشت یادرزمنده شهید حجت الله خرازی

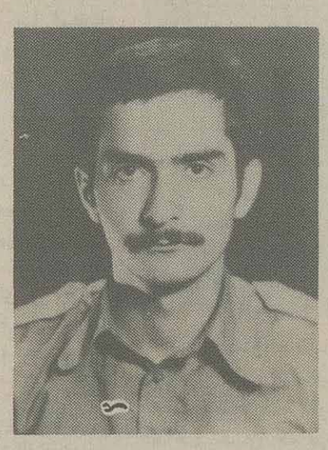

شهید خرازی در بهار سال ۱۳۳۹ در شهرستان «بهشهر» در یک خانواده کارگر به دنیا آمد. در همان کودکی و نوجوانی بسیار فعال بود. وی در دوران خفقان و سیاه رژیم طاغوت مرتب به مسجد می‌رفت و در مراسم و آئین‌های دینی شرکت می‌کرد. حجت بسیار مهربان و خوشرو بود و به دوستانش در مواقع ضروری کمک می‌کرد. در طی دوران تحصیل استعدادی بسیار عالی داشت. پس از پیروزی انقلاب نیز ضد انقلاب را می‌کوبید و به آنها مجال نمی‌داد که بر علیه اسلام حرفی بزنند.

شهید خرازی در خرداد ۵۸ موفق به اخذ دیپلم شد و در پائیز همانسال هم به خدمت سربازی رفت و پس از طی دورهٔ آموزشی خود داوطلبانه خواست که به کردستان برود و اشرار مسلح که دشمن اسلام و قرآن بودند را از بین ببرد. او همیشه می‌گفت مردن برایم در رختخواب ننگ است. انسان باید در راه اسلام و قرآن خدمت کند.

سرانجام نیز دراردیبهشت سال ۵۹ پس ازدرگیری با ضدانقلابیون در منطقه سقز - بانه به طور غافلگیرانه‌ای بوسیله ترکش خمپاره به شهادت رسید.

وی در آخرین نامه خود اینطور می‌نویسد: مادرجان! برایم گریه نکن و اصلا ناراحت نشو. من شهادت در راه اسلام را افتخار می‌دانم. ما باید راه شهیدان اسلام را ادامه دهیم که پیروزی از آن ماست و شکست و ناکامی از آن دشمنان اسلام.

گزارش‌های سفر به ۵ کشور آسیایی و آفریقایی ۴

از میررحیم حسینی خبرنگار سرویس سیاسی روزنامه اطلاعات

پیام امام امت به علمای سنی و شیعه در زمینه وحدت و اتحاد مسلمین پاکستان

«پیام امام به علمای پاکستان این است که ای علمای اسلام، کسانی که تعهد کرده‌اید برای اعتلای اسلام و وحدت مسلمین کوشش کنید، ببینید که دنیا چگونه علیه اسلام هم آواز شده است. پس شما در داخل خود اختلافات را از بین ببرید و با هم متحد شوید.»

حجت‌الاسلام خامنه‌ای رئیس جمهوری در ادامه دیدار خود از پاکستان صبح روز سه شنبه ۲۴ دی ماه در ملاقات با جمعی از علمای تشیع و تسنن پاکستان ضمن بیان مطالب فوق، پیام امام خمینی در زمینه وحدت و اتفاق فرق شیعه و سنی برای پیروزی بر استکبار جهانی را به آنان ابلاغ کرد.

در این ملاقات ابتدا چند تن از علما، شخصیت‌ها و متفکران پاکستان طی سخنانی ضمن گفتن خوشامد به رئیس جمهوری، اتحاد و اتفاق فرق مختلف اسلامی و ضرورت جهاد مسلمین برای از بین بردن دشمنان اسلام و لزوم استقامت مسلمین در برابر مشرکین را یاد آور شدند.

سپس از سوی علمای شیعه و سنی پاکستان شنلی به رسم یاد بود به رئیس جمهوری اهدا شد. آنگاه حجت‌الاسلام خامنه‌ای طی سخنانی ضمن اظهار خوشحالی از حضور در میان علمای اسلامی یاد آور شد: شما در میان ملتی و در کشوری به ترویج دین اشتغال دارید که تشکیل و به وجود آمدن آن در جغرافیای جهان به خاطر اسلام و به نام اسلام و به احترام مسلمانان بوده است. مخصوصاً اجتماع علمای اهل تسنن و تشیع در این مجمع برای ما نمودار وحدتی از دنیای اسلام است که می‌تواند مژده بزرگی برای مسلمانان باشد و چشم انداز زیبائی از آینده را برای ما ترسیم کند. برای یک روحانی که از کشور انقلابی و به خون آلوده ایران، کشور عزت و شرف قرآن و حاکمیت قرآن، به میان یک جمع عالم دین آمده باشد، حرف برای گفتن و پیام برای رساندن بسیار است اما در یک کلام باید بگویم که در ایران اسلامی، اسلام و قرآن و ارزشهای اسلامی بر کفر جهانی و استکبار مسلح پیروز شد.

آقای خامنه‌ای افزود: وحدت مسلمین، هدف بسیار بزرگ و نهایی ما است و معتقدیم برای حصول این وحدت، همه تلاش‌های لازم باید انجام بگیرد. دشمنان برای ایجاد تفرقه ومقابله بین مذاهب و با سلیقه‌های گوناگون اسلامی، سعی کردند و ماهمت گذاشتیم که درمقابل توطئه‌ها بایستیم و وحدت اسلامی را محقق سازیم. اکنون وقت آن است که پیام امام عظیم‌الشان حضرت امام خمینی را به شما برادران عزیز و علمای اسلام در پاکستان ابلاغ کنم.

من دو روز قبل که در آستانه این سفر خدمت ایشان رفتم، پیامی به من دادند تا به شما برسانم و آن پیام را در این فرصت کوتاه ابلاغ می کنم. پیام امام این است: «علمای اسلام، کسانی که تعهد کرده‌اید برای اعتلای اسلام و وحدت مسلمین کوشش کنید، ببینید که دنیا چگونه علیه اسلام هم آواز شده است، شما هم در داخل خود اختلافات را از بین ببرید و با هم متحد شوید.»

امام به علمای پاکستان پیغام دادند که علیرغم هر گونه اختلاف اعم از اختلاف شیعه و سنی و یا اختلاف سلیقه‌ها در مکتب تشیع و یا سلیقه‌های گوناگون در داخل تسنن، باید دست به دست هم بدهید و وحدت کنید.

امام گفتند به علمای پاکستان بگویم: «دشمنان جهانی با ما ایرانی‌ها بدلیل ایرانی بودن مخالفتی ندارند. نه آمریکا و نه شوروی، با ایران مخالف نیستند. ما اگر اسلام را کنار می‌گذاشتیم و متمسک به آن نمی‌شدیم، نه آمریکا و نه شوروی با ما مخالفت نمی‌کردند. چنانکه با دیگر کشورها دشمنی ندارند و چون می‌بینند که اسلام در ایران به حد مطلوب خود نزدیک می‌شود، با ما دشمن هستند.»

آقای خامنه‌ای افزود: خدا را شکر می‌کنم که مسئولیت سنگین دفاع از اسلام را به جمهوری اسلامی ایران بخشیده و ما را در این امر موفق داشته است.

رئیس جمهوری در پایان سخنان خود بار دیگر بر وحدت و اتفاق نظر علمای اهل تسنن و تشیع پاکستان تاکید کرد.

سفری در شهر

بعد از پایان ملاقات رئیس جمهوری با علمای اسلامی پاکستان، با راهنمایی یکی از کارمندان اداره مطبوعات پاکستان گشتی در سطح شهر اسلام آباد می‌زنیم.

اسلام آباد شهر نوساز پاکستان که به مرکز تجاری این کشور معروف شده است، بیش از ۲۵۰ هزار نفر جمعیت دارد. مردم اسلام آباد عمدتاً سفید پوست هستند و به زبان اردو و انگلیسی صحبت می کنند.

در پاکستان یاد گیری زبان انگلیسی از سنین کودکی به صورت یک سنت قدیمی پا بر جا مانده است و تمامی خانواده‌های پاکستانی سعی وافر دارند که به کودکانشان از همان اوان کودکی زبان انگلیسی را آموزش دهند. در مغازه‌های اسلام آباد کمتر اجناس خارجی را می‌توان یافت و علت آن هم محدودیت شدیدی است که از سوی دولت در مورد ورود این اجناس به کشور اتخاذ شده است. لباس‌های سنتی پاکستان را در هر مغازه و دکانی می‌توان یافت و شاید وفور آن در مقابل قیمت‌های سرسام آوری که دارند، یک چیز عادی باشد!

لباس محلی در گوناگون در داخل تسنن، پاکستان شلوار و پیراهنی است که کتی دراز با یقه بلند به اسم «شیروانی» روی آن می‌پوشند. عمامه را دور عرقچینی که به آن «کله» می‌گویند، می‌پیچند و یک سر آن را پشت سر به طرز آشکار قرار می‌دهند که این را «طره» یا «شملا» می‌گویند.

زنان پاکستانی غالباً لباس محلی می‌پوشند و کمتر زنی را در پاکستان یافتیم که روی به لباس های وارداتی اروپایی آورده باشد.

زنان مسلمان پاکستان معمولاً شلوار و پیراهنی به نام «قمیض» بر تن دارند و روسری سبکی به نام «دوپتا» که روی شانه و دوش و سر می اندازند. بعضی از آنها لباس زیبای «ساری» که اصولاً ریشه‌اش به کشور هندوستان برمی‌گردد، می‌پوشند. به علاوه نوعی پوشش که سر و صورت و بدن را می‌پوشاند در بعضی از مناطق پاکستان رواج دارد. در زمینه خصوصیات قومی و خانوادگی مردم پاکستان عقاید مختلفی مطرح است اما با وجود تفاوت فاحشی که در خصوصیات قومی و مذهبی مردم خودنمایی می‌کند و حتی اختلاف در زبان و لباس و خوراک و شکل ظاهری آنها، ولی همه با یکدیگر همفکر و هم عقیده می‌باشند. پدر، سرپرست خانواده و مادر همفکر او است. پاکستانی‌ها قبل از هر چیز به محیط خانواده خود علاقمندند. قسمت اعظم نفوس کشور را قبایل و عشایر تشکیل می‌دهند که بزرگترین این قبایل در منطقه ایلات بلوچستان متمرکز هستند که در میان آنها قبایل «دوایل رند» و «لاشار» از همه مهم‌تر هستند که ریشه عشایر بلوچستان را نیز تشکیل می‌دهند.

اهالی پاکستان بیشتر قد بلند، قوی هیکل، تندرست و سالم، دارای روحیه بشاش، زحمتکش و میهمان نواز هستند. احترام به بزرگتر و محبت و توجه و کمک به کوچکترها از خصوصیات قومی پاکستان است.

در طول مسیر حرکت در سطح شهر از راهنمای پاکستانی خود می‌خواهیم تا در زمینه آداب و رسوم مردم پاکستان اطلاعات بیشتری در اختیار ما گذارد.

وی در این زمینه می‌گوید: در طبقات مردم رسوم مختلفی وجود دارد - مثلاً وقتی کودکی متولد می‌شود رسم اذان گویی در گوش و بعد از ۷ روز، نامگذاری و سر تراشی و بعد از ۴۰ روز رسم «عقیقه» برگزار می‌شود. در رسم «عقیقه» اگر بچه، دختر باشد یک گوسفند و اگر پسر باشد دو گوسفندقربانی می‌کنند که قسمتی را برای فقرا و قسمتی را مصرف جشن و میهمانی برای نوزاد می‌کنند. وقتی کودک به سن چهار سال و چهار ماه و چهار روز می‌رسد، افراد خانواده دور هم جمع می‌شوند و هدیه‌ای برای کودک می‌آورند و رسم «بسم الله خوانی» انجام می‌شود. کسی را به عنوان معلم بچه انتخاب می کنند و کودک در حضور میهمانان از روی لوحی که رویش «بسم الله الرحمن الرحیم» نوشته‌اند کلمه «بسم الله» را می‌خواند.

مراسم زناشویی مهمترین و جالب‌ترین مراسم زندگی اجتماعی مردم پاکستان است و جالب اینجاست که در هر منطقه از پاکستان این مراسم با منطقه دیگر فرق دارد. در سطوح شهر پایان داده و جهت تهیه گزارش از مذاکرات رسمی جمهوری دو کشور ایران و پاکستان به محل کاخ ریاست جمهوری پاکستان می‌رویم.

مذاکرات رؤسای جمهور ایران و پاکستان

ساعت ۱۱/۵ صبح روز سه شنبه ۲۴ دی ماه در محل کاخ ریاست جمهوری پاکستان، مذاکرات رسمی رؤسای جمهوری دو کشور ایران و پاکستان آغاز می‌شود. در این مذاکرات مسئله افغانستان، کنفرانس اسلامی و جنبش عدم تعهد، فلسطین و همکاری‌های مشترک دو کشور مورد بحث و گفتگو قرار گرفت.

در این دیدار که سه ساعت به طول انجامید، آقای ضیاء الحق با اشاره به روابط بسیار خوب دو کشور به مسئله افغانستان اشاره کرد و گفت: ما علاقمندیم در مسائل مشترک دو کشور با یکدیگر هماهنگ باشیم و نظر ما این است که افغانستان یک کشور بیطرف باقی بماند و حکومتی مورد نظر مردم در آن استقرار یابد.

رئیس جمهوری پاکستان سپس اهمیت استراتژیک دو کشور ایران و پاکستان را یادآور می‌گردد و زمینه‌های روابط سیاسی پاکستان را با کشورهای جهان بویژه کشورهای منطقه تشریح می‌کند و آقای خامنه‌ای را در جریان آخرین تحولات روابط پاکستان و هند قرار می‌دهد.

آقای ضیاء‌الحق در ارتباط با جنبش عدم تعهد و کنفرانس اسلامی اظهار می‌دارد:

همچنانکه ما در اجلاس سران جنبش عدم تعهد گفتیم، کنفرانس غیرمتعهدها مربوط به همه اعضای جنبش است و کنفرانس اسلامی نیز مربوط به همه مسلمین است و نباید تحت نفوذ گروه خاصی قرار گیرد و همه کشورها باید در آن فعال باشند.

رئیس جمهوری پاکستان سپس به زمینه‌های موجود توسعه روابط دوجانبه اشاره کرد و خواستار گسترش روابط تجاری، صنعتی، کشاورزی و نفتی و همچنین مبادلات فرهنگی و تبادل دانشجو شد. وی اظهار امیدواری کرد کمیسیون سالانه مشترک دو کشور موفق شود همه زمینه‌های همکاری دوجانبه را گسترش و تحکیم بخشد.

اقای خامنه‌ای ضمن تشکر از میهمان‌نوازی دولت دوست پاکستان به روابط دوکشور پس از پیروزی انقلاب اشاره کرده و می‌افزاید: ما طرفدار پاکستان قوی و یکپارچه مستقل هستیم و فکر می‌کنیم پاکستان نیز یک ایران قوی، مستقل و انعطاف ناپذیر در مقابل ابرقدرتها را می‌خواهد.

وی سپس با اشاره به لزوم همکاریها و هماهنگی بیشتر دو کشور در مجامع بین المللی گفت: مسئله افغانستان به امنیت ملی دو کشور ایران و پاکستان مرتبط است و ما نمی‌توانیم در این مورد بی تفاوت باشیم.

آقای خامنه‌ای افزود: ما معتقدیم در افغانستان باید حکومتی مورد اعتماد مردم، بی طرف و غیروابسته به شرق و غرب و مسلمان ایجاد شود. لذا با هرگونه راه‌حلی که نقش مردم در آن نادیده گرفته شود و پای قدرت‌های دیگر را باز کند، مخالفیم.

رئیس جمهوری اسلامی ایران در زمینه همکاریهای دوجانبه، به امضای برنامه مبادلات فرهنگی و یادداشت تفاهم اقتصادی اشاره کرد و اظهار داشت: ما آماده‌ایم تخصص و مهارت خود را در مسائل اکتشاف و استخراج نفت در اختیار شما قرار دهیم.

آقای خامنه‌ای در بخش دیگری از سخنان خود به مسائل حساس خاورمیانه اشاره کرد و گفت: مسئله فلسطین، مسئله جهان اسلام است و باید با حساسیت خاص با این مسئله برخورد کرد. ریشه این قضیه در مقابله قاطع با رژیم صهیونیستی است. ما شاهد هستیم که آمریکا، انگلیس و فرانسه علناً به اسرائیل کمک می‌کنند و اقدامات تجاوزکارانه این رژیم را تأئید می‌کنند و هیچ مسئله ایجاد نمی‌شود. اما مبارزه آزادی‌بخش مسلمانان لبنانی و فلسطینی بر علیه متجاوزین را تروریسم می‌نامند.

همچنین در این ملاقات نتایج مذاکرات وزرای خارجه دو کشور و مقامات ایرانی و پاکستانی مورد بررسی و تأئید قرار گرفت. در این دیدار از طرف پاکستان نخست‌وزیر، وزیر خارجه و چند تن از مقامات علیرتبه این کشور و از سوی جمهوری اسلامی ایران وزیرخارجه، مشاور عالی رئیس جمهوری، یک نماینده مجلس شورای اسلامی و سفیر ایران نیز حضور داشتند.

رادیو پاکستان و بازتاب مذاکرات رؤسای جمهور دو کشور

رادیو پاکستان بدنبال انجام مذاکرات ضیاءالحق رئیس جمهور پاکستان با حجت‌الاسلام خامنه‌ای رئیس جمهوری اسلامی ایران طی تفسیری اظهار داشت: آقای خامنه‌ای رئیس جمهور ایران که از پاکستان دیدار می‌کنند، مذاکرات همه جانبه‌ای در اسلام آباد با ضیاءالحق رئیس جمهور پاکستان انجام داد.

این رادیو افزود: علاوه بر مذاکرات عمیق درباره تحکیم مناسبات دوجانبه، آنها همچنین درباره اوضاع منطقه‌ای و بین‌المللی در پرتو تفاهم و دوستی به تبادل نظر پرداختند. از جمله مسائل مورد گفتگو، مشکل افغانستان، مناقشه خاورمیانه و لبنان، مسأله فلسطین و دیگر مشکلات رو در روی ملت اسلام بوده است. دو طرف از روابط صمیمانه و دوستانه دیرینه پاکستان و ایران ابراز رضایت کردند و در عین حال نیاز به برداشتن گامهای بزرگتر و گسترش ابعاد این روابط، از جمله به همکاری وسیعتر اقتصادی، فزونی تجارت متقابل و بسط مبادلات فرهنگی تأکید ورزیدند. به گفته رادیو پاکستان، رؤسای جمهور دو کشور پیشنهاد تشکیل یک کمیته ویژه مأمور بررسی زمینه‌های همکاری در امور نفت، تجارت، کشاورزی و عمران روستایی و فرهنگی را بررسی کردند.

دیدارهای رئیس ستاد مشترک ارتش

سرهنگ اسماعیل سهرابی رئیس ستاد مشترک ارتش جمهوری اسلامی ایران که همراه با ریاست جمهوری اسلامی ایران عازم پاکستان شده بود، صبح روز سه‌شنبه با همتای پاکستانی خود ژنرال رحیم خان دیدار و گفتگو کرد.

در این دیدار مسایل مختلف، منجمله پیشرفت های نظامی دو کشور در سالهای اخیر بحث و تبادل نظر شد.

سرهنگ سهرابی بعد از این دیدار با ژنرال عارف فرمانده نیروی زمینی پاکستان و همچنین با ژنرال اقبال جانشین ستاد مشترک پاکستان دیدار و گفتگو کرد.

وی سپس برای بازدید از کارخانه مهمات سازی پاکستان عازم این محل شد.

دور دوم مذاکرات وزرای خارجه دو کشور

بعدازظهر روز سه‌شنبه ۲۳ دی ماه دور دوم مذاکرات دکتر ولایتی و صاحب زاده یعقوب خان وزرای خارجه ایران و پاکستان جهت تصمیم‌گیری نهایی پیرامون نتایج کمیسیون های مشترک در محل وزارت خارجه پاکستان برگزار شد.

در این دور از مذاکرات یادداشت تفاهمی در زمینه همکاریهای اقتصادی، بازرگانی و کشاورزی و نیز برنامه‌ای در زمینه مبادلات فرهنگی بین دو کشور به امضاء رسید.

آقای ولایتی در مذاکرات خود با همتای پاکستانی‌اش ضمن اظهار خشنودی از سطح روابط دو کشور گفت: هیچ محدودیتی برای توسعه همکاریهای دو کشور در زمینه همکاریهای عمرانی، صنعتی، راه‌سازی و راه‌آهن که تاکنون مورد بحث قرار گرفته است، وجود ندارد.

وی سپس بررسی جزئیات این همکاریها را به کمیته های مشترک محول کرد.

در یادداشت تفاهمی که در زمینه مسائل اقتصادی، بازرگانی و کشاورزی بین وزرای خارجه دو کشور به امضاء رسید، طرفین بر افزایش حجم مبادلات ایران و پاکستان تاکید کردند.

همچنین توافق شد، دومین کمیسیون مشترک دو کشور ماه آینده در تهران قبل از اجلاس عالی (اکو) در اسلام آباد، تشکیل شود و همکاری های دو جانبه در زمینه های صنعت راهسازی، راه‌آهن و حمل و نقل مورد توجه بیشتری قرار گیرد.

در این یادداشت با اشاره به مبادلات تجاری دو کشور توافق شده است: صادرات نفت و کالاهای غیرنفتی به پاکستان افزایش یافته و واردات کالاهای پاکستان به ایران از تنوع بیشتری برخوردار گردد.

در زمینه کشاورزی طرفین ضمن تاکید بر اجرای مفاد یادداشت و تفاهم امضاء شده بین وزرای کشاورزی در تهران، توافق کردند تا در زمینه های مطالعات تحقیقاتی و تبادل اطلاعات در زمینه های تکنولوژی و علمی توسعه بیشتری یابد. در مورد تبادل استاد و اعطای بورس هایی در رشته کشاورزی و دامداری نیز بین طرفین توافق به عمل آمد.

در زمینه همکاری های صنعتی، قرار شد طرف ایرانی در مورد امکانات پاکستان در طرح افزایش تولید نیشکر مطالعات لازم را انجام دهد.

در برنامه مبادلات فرهنگی ۲ ساله در این مذاکرات که بین وزرای خارجه ایران و پاکستان به امضاء رسید، تبادل فیلم، همکاری های موزه‌ای، برگزاری نمایشگاه های کتاب، مبادله کتب و نشریات، همکاری های باستان شناسی، همکاری بین کتابخانه های دو کشور، مبادله محققین جهت مطالعه و آشنایی با منابع و ماخذ اسلامی، زبان شناسی فارسی، همکاری بین دانشگاه‌ها و موسسات آموزش عالی و تحقیقاتی دو کشور، اعزام استادان زبان فارسی به پاکستان و مبادله تیم های ورزشی از جمله موضوعاتی است که مورد توافق قرار گرفته است.

ادامه دارد

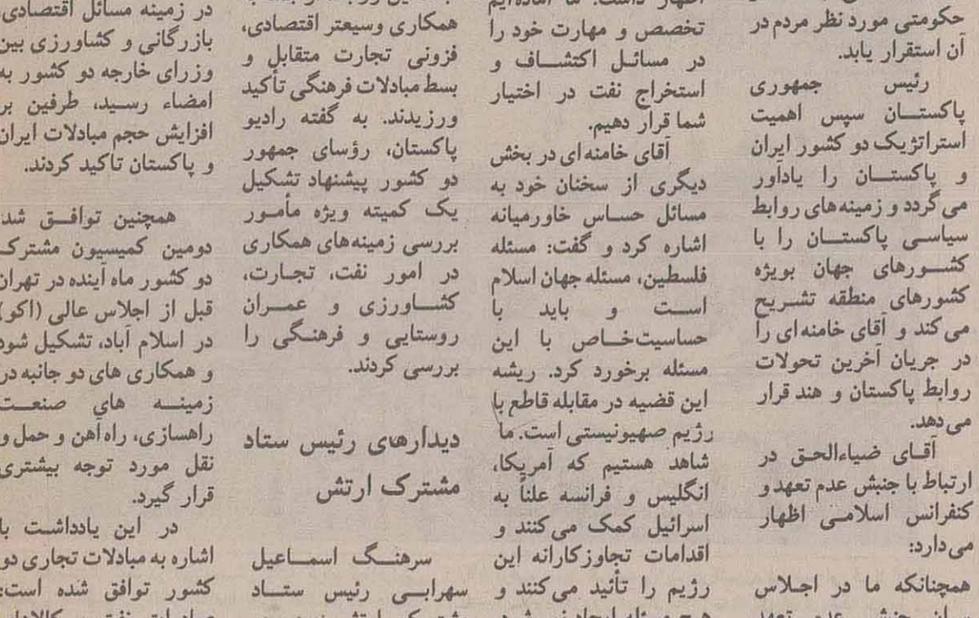

آغاز مذاکرات رسمی رؤسای جمهوری ایران و پاکستان

* رئیس جمهوری در دیدار با علمای اسلامی پاکستان: اجتماع علمای اهل تسنن و تشیع در این مجمع برای ما نمودار وحدتی از دنیای اسلام است که می‌تواند مژده بزرگی برای مسلمانان باشد و چشم‌انداز زیبایی از آینده را برای ما ترسیم کند.

* پیام امام امت به علمای اسلامی پاکستان: ای علمای اسلام، کسانی که تعهد کرده‌اید برای اعتلای اسلام و وحدت مسلمین کوشش کنید. ببینید که چگونه دنیا علیه اسلام هم آواز شده است شما هم در داخل خود اختلافات را از بین ببرید و با هم متحد شوید.

«کشورهای عرب تولیدکنندهٔ نفت وحفظ ثبات نسبی قیمتها»

از بولتن سازمان کشورهای عرب صادر کننده نفت (او - آ - پک)

مطالب زیر گزیده‌ای از گزارش هفتمین سمینار انرژی آکسفورد تحت عنوان نفت و گاز می‌باشد که بوسیله موسسه مطالعات انرژی اکسفورد سازمان یافت و سرپرستی آنرا مشترکاً دانشکده سنت کاترین (از دانشگاه اکسفورد)، سازمان کشورهای عرب صادر کننده نفت و سازمان کشورهای صادر کننده نفت (اوپک) بر عهده گرفتند. (بولتن اکتبر ۱۹۸۵ ا- آ- پک).

۱) بازار جهانی نفت.

تحقیقات ارائه شده در این سمینار بیشتر بر این امر تاکید داشتند که اصلاح قیمت نفت از آغاز ۱۹۷۵ و در ۸۰-۱۹۷۹ بطور عظیمی موجب کاهش تقاضای جهانی برای نفت گردید. این اصلاحات باضافه رکود اقتصاد جهانی در سال ۱۹۸۰ کشورهای صنعتی را برانگیخت تا تلاشهای وسیعی را در جهت صرفه جوئی در مصرف نفت، اتخاذ اقداماتی در جهت ذخیره سازی انرژی و توسعه منابع دیگر انرژی بعمل آورند.

مجموعه این عوامل موجب رکود شدید تقاضای جهانی انرژی بخصوص تقاضای نفت گردید. آمارها خاطرنشان ساختند که واردات نفت، سازمان همکاری اقتصادی و توسعه (او - ایی - سی - دی) در یک دهه پس از ۱۹۷۳ بمیزان ۹ میلیون بشکه در روز کاهش یافت.

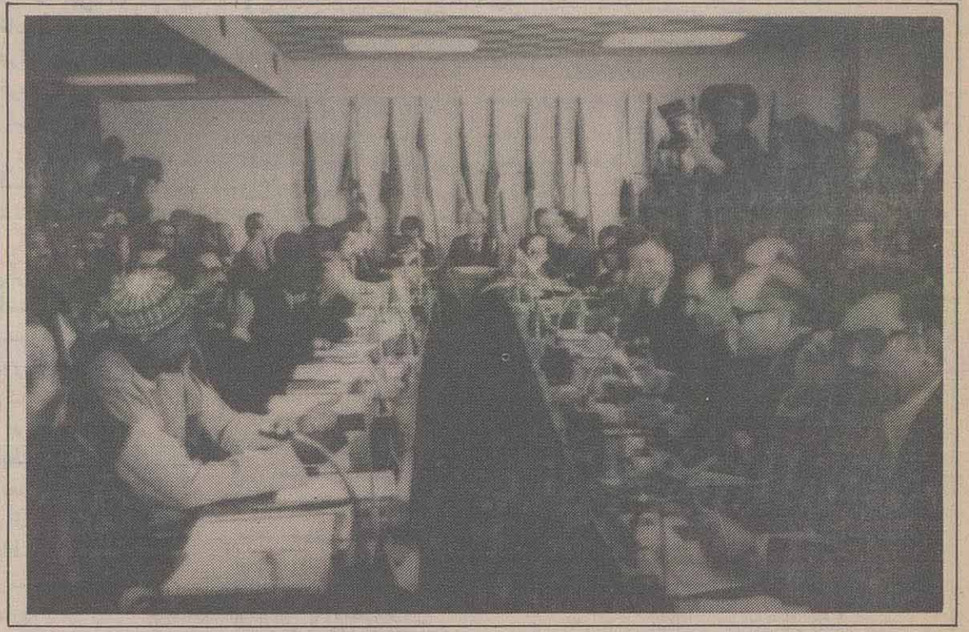

برخی از کارشناسان نفت در این سمینار تاکید کردند که افزایش قیمت بطور مستقیم بر کاهش تقاضا تاثیر گذاشت، در حالیکه کاهش قیمت همان تاثیر را در بالا بردن تقاضا نداشت. باین امر باصطلاح «تاثیر موخر» گفته می‌شود و منظور آن این است که تغییرات بنیادی که طی دوره افزایش قیمت از بخش مصرف انرژی توسعه یافته بود اکنون بسادگی امکان برگشت آن وجود ندارد.

شرکتهای نفتی پیش بینی کردند که با بهبود وضع اقتصاد جهانی یک افزایش کند و جزئی در تقاضا پدیدار خواهد شد. پیش بینی‌ها برای دهه ۱۹۹۰ نشان می‌دهند با وجود آنکه کشورهای تولید کننده غیر از اوپک به بالاترین سطح تولید خواهند رسید افزایش دیگری در قیمت نفت بوجود خواهد آمد و این امر به گروه اوپک امکان خواهد داد با انعطاف درباره سطوح عرضه تصمیم گیری کنند.

برخی از مقالات و بحث ها خاطرنشان کردند درحالیکه گروه اوپک همچنان به حفظ ثبات نسبی قیمت نفت ادامه می‌دهد کشورهای غیر اوپک پزیان اعضای اوپک تولید نفت خود را افزایش می‌دهند و نتیجتاً درآمدشان نیز افزایش می‌یابد.

در حالیکه سیاستهای اوپک از قرارمعلوم برثبات قیمتها تاکید می‌ورزد، کاهش سهم آنها درتولید جهانی برموضع و موقعیت آن دربازار جهانی نفت لطمه وارد می‌کند.

۲) تولیدات نفتی

دراین سمینار گزارشات تحقیقاتی و بحث‌ها نشان دادند که قبل از سال ۱۹۷۳ کشورهای صنعتی سیاستهای توسعه ظرفیتهای پالایش را برای رویارونی با افزایش تقاضای تولیدات نفتی دنبال می‌کردند. کاهش تقاضا طی دوره بعدی دهه ۱۹۷۰ و نیمه اول دهه ۱۹۸۰ منجر به ظرفیت افزوده پالایش گردید. دراروپای غربی میانگین ظرفیت بهره برداری درسال ۱۹۷۳ به حدود ۸۱/۲ درصد و درسال ۱۹۷۵ به ۶۰/۱ درصد یعنی به پائین ترین سطح خود رسید. درسال ۱۹۸۱ میانگین ظرفیت بهره برداری به ۷۰ درصد رسید. درسطح جهانی میانگین ظرفیت بهره برداری درسال ۱۹۸۴ به ۷۳ درصد کاهش یافت و میانگین ظرفیت بهره برداری درسال ۱۹۸۴ به ۸۴ درصد رسید. ظرفیت پالایش درکشورهای عضو اوپک از ۴/۴ میلیون بشکه درروز درسال ۱۹۷۵ به ۵۱۸ میلیون بشکه درروز و درسال ۱۹۸۰ و به ۶/۴ میلیون بشکه درحال حاضر افزایش یافت. درصورت تکمیل پالایشگاههائی که اکنون دردست ساختمان است انتظار می‌رود ظرفیت پالایش کشورهای عضو اوپک درسال ۸۸-۱۹۸۷ به ۷/۷ میلیون بشکه درروز برسد. درصورتیکه مصرف داخلی این کشورها را نیز بحساب آوریم انتظار می‌رود، حجم تولیدات صادر شده به بازار جهانی درسال ۱۹۸۸ از طرف کشورهای عضو اوپک به ۳ الی ۳/۵ میلیون بشکه درروز برسد.

انتظار نمی‌رود طی سال ۱۹۸۸ صادرات تولیدات نفتی کشورهای خلیج از ۱/۸ میلیون بشکه درروز تجاوز کند و سهم کشورهای اروپائی نیز از ۳۵ درصد فراتر نخواهد رفت. در هرحال حقوق گمرکی و تعرفه‌هائی که بوسیله کشورهای صنعتی وضع شده است برای راهیابی کشورهای عرب تولیدکننده نفت به بازارهای صنعتی مشکلات زیادی ببار آورده است.

۳) گاز طبیعی

کار تحقیقی ومباحثات ممتد نشان داد که مصرف نفت جهانی (به استثنای کشورهای سوسیالیستی) از ۴۶ میلیون بشکه درروز درسال ۱۹۷۳ به ۴۱ میلیون بشکه درروز تا پایان سال ۱۹۸۲ و به ۳۹ میلیون بشکه درروز در سال ۱۹۸۴ کاهش یافت. (۱)

این امر ناشی از جایگزینی ذغال سنگ و گاز طبیعی بجای نفت و اقدامات کشورهای صنعتی درزمینه ذخیره سازی و توسعه منابع دیگر انرژی بود. از طرف دیگر مصرف گاز طبیعی معادل نفت درسال ۱۹۷۳ تا ۱۹۸۴ به میزان ۷ میلیون بشکه معادل نفت افزایش یافت یعنی از ۴۳ ترلیارد فوت مکعب به ۵۷/۶ ترلیارد فوت مکعب درسال ۱۹۸۴ رسید.

همچنین طی دوره ۱۹۷۳ تا ۱۹۸۲ مصرف ذغال سنگ بمیزان ۷ میلیون بشکه معادل نفت درروز افزایش یافت. جایگزینی دربخشهائی مانند صنعت، مسکن و برق بعلت قیمت مصرفی پائین گاز طبیعی درمقایسه با قیمت محصولات نفتی شاخص تر است.

مساله ای که دراین رابطه مطرح شد این بود که قیمت مصرفی محصولات نفتی متحمل مالیاتهای سنگین می‌شوند که از کشوری به کشور دیگر درنوسان است. قیمت نسبتاً پائین گاز طبیعی برای کشورهای مربوطه می‌تواند عاملی برای تشویق جایگزینی گاز طبیعی بجای نفت باشد.

۴) بدهی کشورهای درحال توسعه

مطالعات ارائه شده نشان داد که سیستم بانکی جهانی (بخصوص بانکهای امریکائی) طی دهه ۱۹۷۰ به توسعه وام کمک کردند. منبع اصلی این جریان سپرده های ناشی از درآمدهای عظیم نفت بود. بنابراین سیستم بانکی نقش اساسی درظهور مجدد مازاد نفت ایفا کرد. تا سال ۱۹۸۰ بدهی بین المللی چهار کشور (مکزیک، برزیل، آرژانتین و کره جنوبی) به ۱۲۰ میلیارد بالغ شد. درهمان زمان این امر بعلت نرخهای بهره متناسب، افزایش رشد اقتصادی و درآمدهای صادرات دراین کشورها خطرناک نبود. بهرحال این وضع بعلت انکه کشورهای صنعتی شروع به اتخاذ سیاستهای ضدتورمی بمنظور فرو نشاندن تورم پولی حاکم دراین کشورها و درنتیجه اتخاذ اقدامات بازگشتی و بالا رفتن نرخ بهره حقیقی نمودند بشدت تغییر کرد.

درنتیجه کشورهای درحال توسعه براثر هزینه های پرداخت اصل و فرع کاهش صادرات که ناشی از اقدامات اتخاذ شده بوسیله کشورهای صنعتی بود و برآیند تغییرات زیان آور درمناسبات بازرگانی دچار زیان شدند.

بدهی خارجی کشورهای درحال توسعه درسال ۱۹۸۴ به ۷۰۰ میلیارد دلار رسید.

مشکلات درسال ۱۹۸۱ هنگامی شروع شد که لهستان اعلام کرد این کشور دیگر قادر به انجام تعهدات خود نسبت به پرداخت اصل وفرع نیست. مکزیک از این امر پیروی نمود وتصمیم خود را درمورد به تعویق انداختن باز پرداخت سرمایه‌ها بمدت سه ماه رسما اعلام کرد. دیگر کشورهای امریکای جنوبی نیز از مکزیک پیروی کردند.

نظر همگان براین بود که راه حل مشهودی برای مساله بدهی کشورهای درحال توسعه وجود ندارد. این بحث همچنین آشکار ساخت که مساله مذکور در صورت هرگونه کاهش قیمت نفت تشدید خواهد شد.

۵) نتیجه:

درجلسه نهائی سمینار، شیخ احمد ذکی یمانی وزیر نفت ومنابع طبیعی پادشاهی عربستان سعودی تاکید کرد که اوضاع درکوتاه مدت همچنان مبهم است. در صورتیکه کشورهای صادر کننده نفت غیر عضو اوپک به سیاستهایشان در مورد افزایش تولید وعدم همکاری با کشورهای عضو اوپک ادامه دهند ممکن است یک کاهش شدید در قیمت جهانی نفت رخ بدهد.

وی همچنین پیش بینی کرد که در دراز مدت در نتیجه خروج تدریجی برخی از تولید کنندگان از بازار جهانی ممکن است در بازار نفت درحال حاضر نمی‌تواند هرگونه افزایش تولید نفت را جذب کند.

وی افزود: مسئولیت حفظ ثبات بازار به تنهائی بر دوش تولید کنندگان نیست بلکه مصرف کنندگان نیز در آن سهیم هستند. بعلاوه «نیروهای بازار اداره شده» عامل اصلی وضع موجود هستند نه «نیروهای بازار عادی» بی ثباتی جاری در بازار نفت نتیجه مستقیم تقاضای نامنظم و احتکار است.

افزایش مداوم تولید بوسیله کشورهای غیر اوپک عامل مهمی در ایجاد بی ثباتی در عرضه و تقاضاست. دکتر عتیقه بر اهمیت توسعه اقتصادی در کشورهای درحال توسعه از جمله صادر کنندگان نفت بعنوان عامل حیاتی ثبات بین کشورهای صادر کننده و وارد کننده نفت تاکید ورزید. وی از کشورهای صنعتی خواستار همکاری در افزایش این توسعه شد. عتیقه همچنین بر اهمیت همکاری و هماهنگی بین کشورهای غیر عضو اوپک و اعضای اوپک تاکید ورزید و از کشورهای غیر عضو اوپک نیز خواستار همکاری و هماهنگی در میان خودشان شد. دکتر عتیقه خواستار حمایت سازمانهای متخصص برای دستیابی به این اهداف شد.

دکتر فیصل الجلایی، عضو اوپک، موضع و سیاستهای اعلام شده کشورهای عضو اوپک را تشریح کرد. وی خاطرنشان ساخت که کاهش تولید در سطحی پائین‌تر از محدوده کنونی، بعلت فشارهائی که بوسیله کشورهای مصرف کننده بر کشورهای اوپک از طریق سیاستهای ذخیره‌سازی، نیروهای بازار اداره شده، اقدامات حمایتی و نیز افزایش تولید بوسیله کشورهای غیر اوپک وارد می‌شود، امکان پذیر نیست. وی همچنین به دعوت مکرر اوپک از سازمان بین‌المللی انرژی برای گفتگو با این سازمان اشاره کرد که در نتیجه فشارهای وارده بر این سازمان توسط کشورهای مصرف کننده غرب پاسخی دریافت نکرد.

شیخ یمانی در بحث آزادی که بدنبال این سمینار شروع شد. توجه حاضرین را به خطرات موجود در وضع بازار نفت و راههای دیگر در دسترس برای ثبات قیمتها در بازار و تضمین عرفه نفت جلب کرد. در خلال اظهارنظرهای مختلف در سمینار، اهمیت تثبیت کردن بازار نفت جهانی روشن شد. دراصل اختلاف نظرها بر محور یافتن راههائی که منجر به دست یابی به این هدف شود متمرکز بود.

*** به گفته تحلیل گران اقتصادی در حالیکه اوپک همچنان به ثبات نسبی قیمت نفت ادامه می‌دهد، کشورهای غیر اوپک بزیان اعضای این سازمان تولید نفت خود را افزایش می‌دهند.**

پانویس

(۱) - برپایه «بررسی آماری انرژی جهانی «در ژوئن ۱۹۸۵» مصرف جهانی (به استثنای کشورهای سوسیالیستی) در سال ۱۹۸۴ به ۴۷/۷ میلیون بشکه در روز رسید.

اخطار لیبی به ایتالیا

«کارملو میفسود» نخست وزیر مالت در دیدار باگروهی از بازرگانان در والتا روز جمعه گفت: «دولت لیبی از طریق مالت به ایتالیا هشدار داده است که در صورت استفاده آمریکا از هر پایگاهی در خاک ایتالیا علیه لیبی، دولت این کشور بطور حتم دست به اقدام تلافی جویانه خواهد زد.»

به گزارش رویتر از والتا در بیانیه‌ای که از جانب دولت مالت به نقل از نخست وزیر مالت انتشار یافت آمده است وی این هشدار لیبی را به اطلاع کراکسی نخست وزیر ایتالیا رسانیده است. منظور دولت لیبی دو پایگاه در خاک ایتالیا واقع در جزیره سیسیل و پایگاه دریائی آمریکا در ناپل می‌باشد.

میفسود گفت: «لیبی از وی خواسته بود که این هشدار لیبی را به اطلاع مقامات ایتالیا برساند.»

وی همچنین قبلا در طرابلس در خصوص اختلافات آمریکا و لیبی با مقامات لیبی گفتگو کرده بود. میفسود در بازگشت از طرابلس و دیدار با معمر قذافی رهبر لیبی سفیر آمریکا و کاردار شوروی در والتا نیز به مذاکره پرداخت.

نخست وزیر مالت همچنین گفت: «خطر گسترده شدن دشمنی و تشنج در صورت حمله آمریکا به لیبی وجود دارد چراکه در آنصورت ممکن است لیبی از شوروی درخواست کمک بنماید.»

نخست وزیر مالت سپس گفت: «وی از آمریکا خواسته بود تا در مورد حل اختلافات طرابلس و واشنگتن به میانجیگری بپردازد ولی آمریکا حاضر نشد در هیچ سطحی با لیبی به مذاکره بپردازد میفسود افزود: وی میخواست به امریکا بفهماند که در صورت بحرانی شدن اوضاع ممکن است شوروی مداخله کند و عملا از پایگاههای قبلی امریکا در لیبی استفاده کند.

میفسود سپس فاش ساخت که مالت بطور کتبی از دولتهای حوزه مدیترانه میانه خواسته است اجلاسی در سطح نخست وزیران تشکیل داده و در مورد اقدامی جمعی و توافق برای همکاری بحث کنند. کشورهائی که در این رابطه درخواست مالت را دریافت کرده‌اند عبارتنداز الجزایر، قبرس، مصر، یونان، فرانسه، ایتالیا، لیبی، تونس و یوگسلاوی در بیانیه دولت مالت آمده است در صورت تشکیل چنین گردهمائی دولتهای شرکت کننده می‌بایستی موافقت کنند که از نیروی نظامی علیه یکدیگر استفاده نکنند و اجازه ندهند که از قلمروشان و یا از پایگاههای موجود در خاکشان علیه کشور دیگری استفاده شود و نیز از اقدامات تروریستی و پشتیبانی از سازمانهای تروریستی علیه یکدیگر اجتناب ورزند. نخست وزیر مالت گفت: «زمانیکه ما از دولت امریکا خواستیم تا جهت تشکیل چنین گردهمائی به ما کمک کند بطور تعجب آوری جواب شنیدیم که امریکا مخالف هرگونه راه حل از سوی کشورهای مدیترانه می‌باشد».

طرح دولت آمریکا برای آدم‌ربائی در خاورمیانه

در لندن فاش شد دولت آمریکا در نظر دارد گروهی از رهبران عملیات ضد آمریکائی اخیر در خاورمیانه را ربوده به آمریکا منتقل سازد.

بگزارش واحد مرکزی خبر از لندن روزنامه گاردین فاش کرد: «در حال حاضر در پایتخت انگلیس طرح ربودن افراد بین ریچارد مورفی معاون وزارت خارجه آمریکا و شیمون پرز نخست وزیر اسرائیل در دست بررسی است». گاردین افزود: «با توجه به اینکه مورفی قبل از دیدار از لندن با شاه حسین نیز ملاقات کرده است احتمالا این طرح با مشارکت اردن و اسرائیل اجرا خواهد شد.»

گاردین در ادامه گزارش خود سفر اخیر وزیر خارجه انگلیس به عربستان سعودی، کویت و عمان را نیز در این رابطه خاطرنشان کرده است.

براساس طرح مذکور آمریکا در نظر دارد رهبران ربوده شده را به آمریکا ببرد و در یک دادگاه جنجالی مورد محاکمه قرار دارد.

براساس برخی گزارشاتی که از محافل سیاسی آمریکا درز کرده و در مطبوعات انگلیس انتشار یافته دولت ریگان بمنظور جبران حیثیت خدشه‌دار شده خود در جهان و پس از شکست طرح ربودن یک هواپیمای مصری حامل تنی چند از فلسطینی‌ها و بعنوان بخشی از اقدامات خصمانه خود علیه رهبران گروههای ضد آمریکائی در خاورمیانه طرح ربودن این افراد را که این کشور از آنها بعنوان تروریست یاد کرده تهیه کرده است.

در ادامه این گزارش آمده است به اعتقاد دولت آمریکا بروز حوادث ضد امریکائی و ضد اسرائیلی اخیر در اروپا تلاشهای چندین ماهه واشنگتن در نزدیک کردن برای امضای موافقتنامه صلح عرفات و شاه حسین با اسرائیل را دچار اشکال کرده است زیرا

جناحهای مخالف با این سازش به مقابله با عرفات و شاه حسین برخاسته‌اند. در همین حال «ابراهام سوفار» مشاور حقوقی وزارت خارجه آمریکا در مصاحبه‌ای با نیویورک تایمز اعلام کرد: «این

وزارتخانه آمادگی کامل را برای اجرای طرح ربودن اعضای جناحها و گروهی ضد امریکائی در کشورهای دیگر داراست.» در این راستا شورای امنیت ملی آمریکا ظرف روزهای اخیر پیشنهادهای متعددی را در رابطه با زمان و محل و چگونگی این اقدام بررسی کرده است.

از سوی دیگر همزمان با افشای طرح مذکور یکی دیگر از اقدامات امریکا که در چارچوب تروریسم دولتی ریگان صورت می‌گیرد در امریکای مرکزی برملا شد. این اقدام تشکیل گروههای تروریستی شهری در نیکاراگوا توسط سازمان جاسوسی امریکا (سیا) است که بگزارش یونایتدپرس یکی از شبکه های مذکور توسط نیروهای امنیتی نیکاراگوا کشف و متلاشی شده است.

نگاهی به جهان سیاست

آماده باش نیروهای یمن شمالی

در پی نبردهای اخیر وروپدادهای جاری در یمن جنوبی، نیروهای مسلح یمن شمالی بحال آماده باش کامل درآمده اند.

بگزارش خبرگزاری امارات، روزنامه عربی زبان الخلیج، چاپ ابوظبی ضمن اعلام این مطلب بنقل از منابع آگاه دیپلماتیک نوشت.

رهبران یمن شمالی با نگرانی عمیق تحولات عدن را دنبال میکنند وعلی عبدالله صالح رئیس جمهوری یمن شمالی برای اینکه از نزدیک اوضاع را زیرنظر داشته باشد به شهر مرزی «تعسر» رفته است.

این منابع گفتند: صنعا قصد دارد فرستادگانی به کشورهای عربی گسیل دارد وهدف از این اقدام تضمین یک اقدام مشترک عرب برای پایان دادن به خونریزی وجلوگیری از گسترش بالقوه جنگ به کشورهای همسایه است.

درخواست استعفای تاچر

۴۳ درصد از رأی دهندگان انگلیسی معتقدند که مارگارت تاچر نخست‌وزیر این کشور باید از مقام خود استعفا دهد. به گزارش رویتر از لندن براساس یک نظرخواهی که از سوی روزنامه «ابزرور» وابسته به مؤسسه تحقیقات هاریس در انگلیس انجام شده؛ محبوبیت تاچر بر سر نحوه برخورد با بحران شرکت در حال ورشکستگی هلی کوپترسازی «وست لند» بشدت لطمه خورده است. این نظرخواهی حاکیست ۴۳ درصد از رأی دهندگان معتقدند وی باید استعفا دهد و ۴۸ درصد معتقدند که به نخست‌وزیری خود ادامه دهد. بقیه افرادی که مورد سؤال قرار گرفتند هنوز در این مورد نظری نداشتند.

در این نظرخواهی حزب مخالف کارگر ۵ درصد بیش از رقیب خود حزب محافظه کار رأی بدست آورد. ۳۶ درصد گفتند به حزب کارگر رأی خواهند داد و ۳۱ درصد موافق حزب محافظه کار بودند ۳۰ درصد بقیه به نفع لیبرالها و سوسیال دمکراتها اظهارنظر کردند.

دستگیری دو جوان در حال فرار از شوروی

دو جوان شوروی که تحت تأثیر نوشته های مذهبی خارجی قرار گرفته بودند در حالیکه می کوشیدند تا با یک قایق تفریحی از کشور فرار کنند بوسیله کشتیهای ساحلی دستگیر شدند.

به گزارش خبرگزاری رویتر روزنامه «بلوروسی» شوروی ضمن اعلام این مطلب نوشت این دو جوان با گوش دادن به رادیوهای مختلف و ملاقات با یک خارجی که نشریات مذهبی در اختیار آنها قرار داده بود به این اقدام مبادرت کرده بودند هنوز معلوم نیست دادگاهی که این دو نفر را مورد محاکمه قرار داده چه تصمیمی در مورد آنها اتخاذ کرده است.

آلمان به عربستان توپ ضدهوائی تحویل می‌دهد

یک شرکت آلمان غربی تصمیم دارد ۶۰ قبضه توپ ضدهوائی «وایلد کت» به عربستان سعودی تحویل دهد. این سلاحها در ماه مارس تحویل داده خواهد شد و مجوز آنرا دولت بن صادر کرده است.

به گزارش آسوشیتدپرس بنقل از مجله «اشپیگل» چاپ هامبورگ سیستم دفاعی «وایلد کت» توسط شرکت آلمانی «کراوس مافی» تولید می‌شود. و هر واحد از آن با دو توپ ۳۰ میلی‌متری مجهز بوده و روی وسائط نقلیه سوار می‌شود. ارزش این قرارداد بین ۸ تا ۱۲ میلیون مارک می‌باشد. این گزارش یکروز قبل از سفر شیمون پرز نخست‌وزیر اسرائیل به آلمان غربی انتشار می‌یابد.

اسرائیل در مورد فروش اسلحه از جانب آلمان به سعودی مخالفت خود را ابراز داشته و قرار است در دیدار پرز و هلموت کهل این مطلب مورد بحث قرار گیرد.

کشف حلقه‌هایی تازه در اطراف اورانوس

یک مسئول برنامه تحقیقات در مورد قوه محرکه جت مربوط به سفینه وویجر دو اعلام کرد این سفینه موفق شده است نشانه‌هایی از حلقه‌های اضافی دیگری در اطراف کره اورانوس کشف کند.

خبرگزاری فرانسه از پاسادنا واقع در کالیفرنیای آمریکا گزارش داد: تاکنون بطور قطع ۹ حلقه در اطراف اورانوس شناسایی شده بود.

از سوی دیگر «ریچارد تریل» یکی از ستاره‌شناسان «ناسا»، سازمان هوائی فضانوردی آمریکا، اعلام کرد:«اکنون نشانه‌هایی دردست است که در سیستم اورانوس حلقه‌های دیگری وجود دارند؟

پژوهشگران برنامه تحقیقات در مورد قوه محرکه جت اظهار امیدواری می کنند در ساعات آینده با آزمایشات داده‌های وویجر ۲ اطلاعات بیشتری کسب کنند.

پاسخ کراکسی به پیام نخست وزیر مالت

دفتر نخست وزیری ایتالیا اعلام کرد: بتینوکراکسی نخست وزیر این کشور در پاسخ به پیشنهاد کارمیللو میفسود بونیشی نخست وزیرمالت مبنی برآنعقادپیمانی علیه تروریسم ونا‌امنی در منطقه مدیترانه بر لزوم ادامه تلاشهایی که توازن نیروها را دراین منطقه حفظ کرده و از انفجار اوضاع پیشگیری کند تاکید کرده است.

بگزارش واحد مرکزی خبر به نقل از خبرگزاری فرانسه کراکسی در پیام خود به نخست وزیر مالت یادآور شده است: «هرگونه تائیدی نسبت به تروریسم حتی اگر صرفا کلامی و شفاهی باشد قادر است تلاشهای صلح و همکاری را به خطر اندازد و تشنجات را دامن بزند لذا سازمانهایی که تروریست بودنشان دراروپا و در منطقه خاورمیانه امری شناخته شده است باید تحریم و منزوی شوند»

یادآوری می‌شود نخست وزیر مالت در پی دیدار با قذافی در اواسط ماه جاری میلادی با کراکسی دیدار و گفتگو کرد و موضع لیبی را در قبال حوادث رم و وین و همکاریهای متقابل با وی در میان گذاشت.

جنجال افشای دروغ‌های مارکوس

فارش شدن دروغ بودن سوابق مبارزات فردیناند مارکوس رئیس جمهور فیلیپین در جنگ جهانی دوم یکی از بحثهای داغ انتخاباتی در این کشور است. بگزارش واحد مرکزی خبر به نقل از خبرگزاری فرانسه افشای کذب بوده ادعاهای مارکوس که توسط روزنامه‌های امریکائی صورت گرفت موجب شده است مخالفان وی و روزنامه نگاران خارجی ادعای مبارزه او را در جنگ جهانی دوم علیه ژاپن بشدت تکذیب کنند.

برپایه این گزارش علیرغم ارائه مدارک فراوان درباره عدم صحت ادعاهای مارکوس در مورد مبارزاتش با ژاپنی‌ها وی افشاگری‌های اخیر را رد کرده و روزنامه نگاران خارجی را دیوانه خوانده است.

خاطرنشان می‌سازد مارکوس همواره در جریان تنگناهای سیاسی و نیز در مبارزات جاری ریاست جمهوری از نقش خود به عنوان رهبر یک گروه چریکی در مبارزه علیه ژاپنی‌ها به هنگام اشغال فیلیپین یاد کرده است وی حتی از شوروی به خاطر این ادعاها مدال گرفته است.

برپایه گزارش «نیویورک تایمز» وی نه تنها چنین فعالیتی نداشته بلکه از سیاستمداران طرفدار ژاپن در فیلیپین حمایت می کرده است.

روزنامه واشنگتن پست نیز نوشت که اصولاً گروهی به این نام در آن زمان وجود نداشته است و مارکوس طی سالهای ۱۹۴۲ تا ۱۹۴۴ یعنی در دوران اشغال فیلیپین توسط ژاپن از خوزه لورل رئیس حکومت دست نشانده ژاپن در فیلیپین حمایت می کرده است.

خبرگزاری فرانسه یادآور شد که «خوزه لورل» پدر «سالوادور لورل» یکی از تائیدکنندگان نامزدی کورازون اکینو برای انتخابات ریاست جمهوری است. بنابراین گزارش بیوه اکینو از گزارشهای مطبوعات امریکا در مورد سوابق مارکوس اظهار شگفتی نکرد.

خبرگزاری فرانسه از سوی دیگر گزارش داد در مبارزات انتخاباتی فیلیپین تاکنون ۱۲ نفر کشته شده‌اند. سخنگوی اکینو نیز گفت: «۸ تن ازمقتولین از مخالفان مارکوس بوده‌اند».

خاطرنشان می‌سازد این دونشریه امریکائی که به افشاگری در مورد مارکوس پرداخته‌اند، اشاره‌ای به این مطلب که علت تأخیر طولانی در تحقیق پیرامون مبارزات ادعائی مارکوس چه بوده است، نکردند. بویژه آنکه مارکوس طی تمامی دوران حکومتش روابط محکمی با امریکا داشته است و منابع اطلاعاتی امریکا دارای حوزه عملکرد وسیعی در این کشور هستند.

عدم پذیرش فرستاده آمریکا از سوی کشورهای عربی

مجله المستقبل چاپ پاریس در آخرین شماره خود بنقل از یک منبع بلند پایه عرب فاش کرد: «چند کشور عربی از پذیرش فرستاده ویژه آمریکا جهت تشریح هدف از تحریم اقتصادی لیبی خودداری کردند».

المستقبل میافزاید: «کشورهای عربی به اطلاع واشنگتن رساندند که آمریکا بهتر است از اعزام فرستادگان خود به منطقه عربی منصرف شود» آمریکا نیز پس از مواجه با این امر از اعزام فرستاده خود به کشور های عربی صرفه نظر کرده است.

این مجله نام این کشورها را ذکر نکرده است. لازم به تذکر است که آمریکا بمنظور جلب موافقت هم پیمانان خود در اروپای غربی برای مشارکت در تحریم اقتصادی علیه لیبی فرستاده هایی به کشورهای اروپای غربی اعزام داشته که این فرستاده ها نیز موفق به جلب موافقت کشورهای مزبور دراین خصوص نگردیدند.

از جاسازی ته‌ساک یک مسافر خروجی ۴۷۰ گرم تریاک بدست آمد

از جا سازی آستین لباس یک مسافر خروجی تعداد ۱۰ عدد سکه و ۱۲ حلقه النگوی طلا کشف شد

سرویس حوادث : مامورین گمرک مرز بازرگان طی چند روز گذشته با تلاش شبانه‌روزی خود موفق به کشف ۸۵۰ کیلوگرم پارچه خارجی و مقداری موادمخدر و ارز شدند.

گزارش روابط عمومی گمرک ایران در این رابطه حاکیست: مامورین گمرک به بار یک دستگاه کامیون ورودی ظنین شدند و بعد از بازرسی دقیق محموله‌ها ۱۶۷ رول پارچه خارجی مخصوص رومبلی به وزن ۸۵۲ کیلوگرم که در داخل کارتن‌های دستکش جاسازی شده بود کشف و ضبط کردند.

● از جاسازی ته ساک یک مسافر خروجی مقدار ۴۷۰ گرم تریاک بدست آمد.

● از جاسازی آستین لباس یک مسافر خروجی تعداد ۱۰ عدد سکه طلا و ۱۲ حلقه النگوی طلا کشف شد براساس همین گزارش طی چند روز گذشته از چندین مسافر در مرز بازرگان که قصد خروج از کشور را داشتند ۲۱۴۰۰۰ ریال اسکناس ایرانی ، ۱۱۵۰ لیر سوریه ، ۷۷۴ هزار لیر ترک ، دویست دلار و هزار مارک آلمانی بدست آمد.

همین گزارش حاکیست مامورین گمرک زاهدان نیز درپی تلاش مداوم و پی‌گیر خود موفق شدند مقدار زیادی کالای قاچاق از قبیل ، قالی و قالیچه نفیس ، لوازم یدکی اتومبیل ، البسه، چرخ خیاطی و ... به ارزش ۲۹ میلیون و ۵۲۹ هزار و ۳۲۲ ریال کشف نمایند.

کلیه متهمین به همراه پرونده تنظیمی تحویل مقامات قضائی ماکو و زاهدان شدند.

راننده و ترک نشین یک موتورسیکلت در برخورد با ۲ وسیله نقلیه کشته شدند

دلند ـ خبرنگار اطلاعات: در یک حادثه رانندگی که در دو کیلومتری غرب پاسگاه ژاندارمری دلند (جاده گرگان ـ آزاد شهر) رخ‌داد، در برخورد ۳ وسیله نقلیه، موتوسیکلت یاماها ۸۰ به رانندگی محمد جان تیغ ، کامیون کمپرسی ۱۷۲۳۱ تهران ـ ب به رانندگی قربان گرگی وجرثقیل شماره ۷۷۹۴۶ تهران به رانندگی احمد فرهاد نیا دو جوان ۱۸ ساله به نامهای محمدجان تیغ وحسین زاهدی (که راننده وسرنشین موتوسیکلت بودند) کشته شدند.

وجریان حادثه از سوی مامورین پاسگاه ژاندارمری دلند تحت بررسی است.

موتور سوار بی احتیاط موجب مرگ خود شد

سرویس حوادث : موتورسواری دربرخورد با یک رهگذر جان خود را از دست داد.

گزارش خبرنگار اطلاعات حاکیست : موتورسیکلت فاقد شماره شهربانی به رانندگی محمد تقی علیزاده در شهرک ولی‌عصر نعمت‌آباد به علت بی‌احتیاطی با پسربچه ۱۴ ساله‌ای به‌نام مجتبی‌خان محمدی تصادف کرد.

دراین حادثه موتورسوار و پسربچه به شدت مجروح شدند . مجروحین با کمک مردم به بیمارستان مشیریه انتقال یافتند . ولی معالجات در مورد موتورسوار موثر واقع نشد واو جانسپرد.

کشف دو مرکز تکثیر غیرمجاز نوار ویدئو

سخنگوی ستاد مرکزی کمیته انقلاب اسلامی در تماسی باخبرنگار اطلاعات اعلام کرد :

برادران پاسدار امر به معروف و نهی از منکر کمیته انقلاب اسلامی استان تهران دو مرکز تکثیر و توزیع نوارهای غیرمجاز ویدئو رابه همراه مقادیر زیادی نوارهای ویدئو کشف کردند. گردانندگان این دو مرکز دستگیر و تحویل مقامات قضائی شدند.

کشف ۷۰۰ هزار پاکت سیگار وینستون قاچاق

سرویس حوادث : مامورین ژاندارمری از ۳ قاچاقچی ۷۳۷ هزار پاکت سیگار وینستون کشف کردند.

به گزارش روابط عمومی ژاندارمری : مامورین جان‌بر کف پاسگاه ژاندارمری ذرآباد گردان ساحلی چابهار از یک قاچاقچی ۷۰۶ هزار ۹۰۰ پاکت سیگار وینستون کشف کردند.

همچنین مامورین ژاندارمری سیر یک هرمزگان از جاسازی یک فروند قایق موتوری ۱۶۵۰۰ پاکت سیگار وینستون کشف نمودند.

براساس همین گزارش مامورین ژاندارمری کوهک با اجازه مقامات قضائی از بازرسی کپری درقریه سرچنگان ۱۴ هزار پاکت سیگار وینستون بدست آوردند.

کلیه متهمین دستگیر به همراه کالای مکشوفه تحویل مقامات قضائی شدند.

دزدان اموال مغازه های ایذه به دام افتادند

ایذه ـ خبرنگار اطلاعات: توسط ماموران آگاهی ایذه چهار سارق که ازمدتها قبل اموال وموجودی تعدادی از مغازه‌های این شهر را به‌سرقت می‌بردند دستگیر شدند.

یک مقام آگاه در این مورد به‌خبرنگار ما گفت: ماموران آگاهی ایذه هنگام گشت شبانه خود دراین شهر متوجه فرار دو نفر از یک مغازه الکتریکی شدند. ماموران پس از جستجو در محل ، دو عدد مته برقی ویک دستگاه دو چرخه‌پایی در پشت مغازه پیدا کردند.

صبح روز بعد ماموران آگاهی جریان را به صاحب مغازه اطلاع دادند ماموران آگاهی باکشف دو چرخه به جستجو پرداختند تا اینکه یکی از سارقین به نام ولی زهرا هاشمی را دستگیر کردند. وی در بازجوئی همدست خود به نام مجید را که در هنگام سرقت با او بود، به ماموران معرفی کرد. باراهنمائی وی مجید نیز دستگیر شد.

بدنبال دستگیری این دو نفر ، یکی دیگر از سارقین نیز به نام خواجه کولکی که پس از سرقت مغازه‌ها، اموال مسروقه را در منزل خود مخفی می‌کرد ودر فرصتهای مناسب به فروش می‌رساند دستگیر شد. ماموران آگاهی بااخذ نمایندگی از دادستانی به منزل او رفتند وپس از بازرسی از منزل ، ۳ تخته فرش ، چند طاقه‌سفره پلاستیکی ،یکدستگاه تلفن و یکدستگاه موتوسیکلت دنده‌ای بدست آمد.

در بازجوئی بعدی خواجه همدست خود را به نام علی جمعه عالی محمودی رابه ماموران معرفی کرد که با راهنمایی او علی نیز دستگیر شد.

این چهار نفر باپرونده تنظیمی تحویل مقامات قضایی ایذه شدند.

یک قاتل درقم توسط پدر مقتول قصاص شد

قم ـ خبرنگار اطلاعات : یک قاتل در محوطه شهربانی قم باحضور اولیاء دم قصاص شد . وی محمد مهربانی نام داشت و ۱۹ ساله بود . محمد حدود دو سال پیش در پی یک مشاجره با شیخ هادی کبیر ۲۶ ساله وی‌راباضربات چاقو بقتل رسانده ودرجریان محاکمه در شعبه اول‌دادسرای عمومی قم صریحا به قتل شیخ هادی اعتراف کرده بود . بازپرس باستناد مواد یک و ۲ و ۱۵ و ۵۱ قانون حدود قصاص کیفرخواست لازم در مورد قاتل صادر کرد و دادگاه کیفری قم به قصاص وی رای داد که مورد تائید دیوانعالی کشور قرار گرفت و صبح امروز طناب دار توسط پدرمقتول به گردن قاتل انداخته شد.

جسد زن مجهول‌الهویه‌ای در فیروزآباد شهرری کشف شد

سرویس حوادث: جسد زن مجهول‌الهویه‌ای در نهرآب فیروز آباد شهرری پیدا شد.

همین گزارش حاکیست: به مامورین پاسگاه ژاندارمری امین‌آباد اطلاع رسید که جسد زنی درداخل نهرآب در منطقه قلعه‌نو ـ فیروز آباد افتاده است. مامورین به محل اعزام شدند و مشاهده کردند جسد متعلق به زن مجهول‌الهویه‌ای ۴۵ ساله است که یک ساعت سینی زن وانگشتر نقره نگین لیموئی بردست وژاکت وشلوار گرمکن قهوه‌ای نیز برتن دارد ـ بدستور مقامات قضائی جسد برای تعیین هویت وشناخت علت مرگ به‌پزشکی قانونی تهران انتقال یافت.

مامورین پاسگاه ژاندارمری امین‌آباد ازآشنایان و بستگان این زن خواستند برای روشن شدن هویت و جریان مرگ وی هرگونه اطلاعاتی دارند در اختیار این پاسگاه قرار دهند.

باپی‌گیری مامورین مبارزه با مواد مخدر ژاندارمری

از ۶ قاچاقچی حرفه‌ای ۵۲ کیلو گرم تریاک و حشیش بدست آمد

سرویس حوادث : باتلاش شبانه‌روزی مامورین ژاندارمری کرمان ، سیستان وبلوچستان ، اصفهان ولرستان از چند قاچاقچی حرفه‌ای بیش از ۵۲ کیلوگرم موادمخدر کشف شد.

روابط عمومی ژاندارمری در تماسی با خبرنگار ما اعلام کرد : مامورین مبارزه با قاچاق هنگ ژاندارمری کرمان با اخذ نمایندگی از دادستانی در بازرسی از منزل شخصی بنام «اکبر» معروف به‌هاشمی مقدار ۱۴ کیلوگرم تریاک کشف و ضبط نمودند ونیز متهم دستگیر گردید.

● مامورین ژاندارمری شهداد کرمان بااخذ نمایندگی از دادستانی ضمن بازرسی از منزل شخصی بنام «قنبر» ساکن قلعه‌جوشان مقدار ۴٫۱۰۰ کیلوگرم تریاک و یک قبضه اسلحه شکاری کشف و ضبط کردند.

● مامورین پاسگاه ژاندارمری تاسوکی سیستان و بلوچستان ضمن بازرسی یکدستگاه اتومبیل تویوتا به رانندگی شخصی به‌نام تجاریان مقدار ۶ کیلو و ۵۰ گرم تریاک که‌بطور ماهرانه‌ای در داخل باک بنزین جاسازی شده بود کشف کردند . ودراین رابطه دو قاچاقچی دستگیر شدند.

کشف ۲۴ کیلو حشیش ازیک موتورسوار

● مامورین ژاندارمری گروهان فریدن اصفهان از یک موتورسوار مقدار ۲۳٫۹۰۰ کیلوگرم حشیش بدست آوردند.

● مامورین ژاندارمری کبوترآهنگ لرستان به یک دستگاه پیکان سواری ظنین شدند و اتومبیل را متوقف نموده ضمن بازرسی دقیق از جاسازی صندلی پیکان مقدار ۳٫۹۵۰ کیلوگرم شیره تریاک کشف کردند . راننده پیکان نیز دستگیر شد.

کشف نیم‌کیلو هروئین از ۵ مسافر

● براساس همین گزارش مامورین گروه مبارزه با قاچاق هنگ ژاندارمری زاهدان از ۵ مسافر اتوبوس در جاده زاهدان ـ کرمان نیم‌کیلو هروئین بدست آوردند.

کلیه متهمین بعداز بازجوئی‌های اولیه به همراه پرونده تنظیمی تحویل مقامات قضائی شهرهای مربوطه شدند.

مخالفت با برنامه‌ریزی ، ریشه دربافت سرمایه‌داری دارد

بقیه از صفحه ۶

در قرون وسطی ، دیوانسالاری از هم می‌پاشد و فقط در کلیسا باقی میماند ، لیکن حتی در این زمان نیز عناصربرنامه ریزی بکلی از بین نمی رود و بیشتر در کلیسا صورت می‌گیرد.

با رونق گرفتن تجارت و بازارو پیدایش نظام مستعمراتی، دخالت دولت ها در وضع قوانین و دخالت در حمل ونقل و تجارت و خاصه گمرک . خواسته میشود و زمینه های برنامه ریزی ، فراهم می‌آید . انجمن های تجاری زاده می‌شوند و نظرات مختلفی ابراز میگردد (که از آن جمله‌نظریه مرکانتیلیسم یا سوداگری است) ، لیکن علم برنامه‌ریزی زاده نمی‌شود.

رونق و قدرت تجارت و بازار ، مسئله‌ی دخالت دولت را منتفی کرده ،عدم دخالت دولت در امور اقتصادی‌باجدیت خواسته میشود ولذا کوشش برای برنامه ریزی منتفی و علاقه به علم برنامه ریزی ، به‌سردی میگراید.

در ۱۹۱۷ اولین اقتصاد برنامه‌ای در روسیه شکل می‌گیرد و برنامه‌ریزی متمرکز انجام میشود.

این مکانیسم ، پس از جنگ ، برخی از کشور های سرمایه‌داری را به سوی خود جلب میکند.

جهان سوم نیز پس از جنگ به برنامه ریزی روی‌آور شده ، برخی انجام تغییرات بنیادین را شرط شروع برنامه‌ریزی داشتند و برنامه‌ریزی فراگیر را مناسب می‌دانند.

برخی دیگر از کشورهای جهان سوم نیز روش های‌غربی توسعه را مناسب دانستند ، لکن بعلت ضعف سرمایه‌ی‌داخلی، اقدام دولت را جایز وسازمان برنامه‌ای‌در جهت تحقق‌اهداف از پیش تعیین شده و به عنوان ارگان هدایت کننده‌ی‌اقتصاد تاسیس کردند.

ادامه دارد

منابع فصل اول :

۱ـ کتاب الخراج وصنعة‌الکتابه ـ قوامه‌بن جعفر ـ به کوشش حسین خدیوجم ـ تاریخ انتشار ۱۳۵۳ ، ازانتشارات بنیاد فرهنگ ایران.

2- De vries, Jean- The Economy of Europe in anage of Crisis (1600-1750) 1976- Cambridge, Cambridge Universitg press

3- Oser Jacob- The Evolution of Economic Thought- 1970- New York, Harcourt, Burc & world Inc.

4- Bannock, Graham The Penguin Dictionary of Economics - 1972 Har mondsworth. Penguir Books, l.t.d.

5- Smith, Adam. An Inquiery into Nature & Couses of the wealth of Notions. 1776

6- Tinbergen, J- Economic Planning, I. Western Europe. International Encyclopedia of the social sciences— 1968- Vol. 12- Newyork, Mc Milan & Free Press.

7- Menshikov,s. The Economic cycle: Postwar Developement. 1975

طی ۶ حادثه رانندگی جداگانه درتهران وحومه

۶ عابر پیاده کشته شدند

سرویس حوادث : طی ۶ حادثه رانندگی درتهران و حومه ۷ نفر کشته و مجروح شدند.

گزارش خبرنگار اطلاعات دراین رابطه حاکیست: اتومبیل ژیان شماره ۴۳۶۲۸ ساری به رانندگی حمید صفری در اسلامشهر باعابری به نام نعمت‌الله حیدری تصادف کرد و در این حادثه عابر به شدت مجروح شد و به بیمارستان انتقال یافت ولی به علت شدت جراحات وارده جانسپرد.

● کامیون شماره ۱۱۱۶۵ گرگان ـ ۹۲ به‌رانندگی سیف‌الله انصاری درجاده ساوه‌بامرد مجهول‌الهویه‌ای برخورد کرد و باعث مرگ وی شد. جسد برای‌تعیین هویت به پزشکی قانونی تهران انتقال یافت.

دورهگذر کشته و مجروح شدند

● اتومبیل پیکان شماره ۴۵۸۱۲ تهران ـ ۲۴ به رانندگی جهانبخش توسلی درجاده مخصوص کرج بادو عابر پیاده که قصد عبور از عرض جاده راداشتند تصادف کرد. در این حادثه محمد حسین رضائی (۴۱ ساله در دم کشته شد و دیگری که هنوز هویتش اعلام نشده مجروح شد و به بیمارستان انتقال یافت.

● اتومبیل فولکس واگن شماره ۵۴۸۶۵ تهران ـ ج به رانندگی جعفر مشایخی در خیابان سبلان تهران بازن ۵۰ ساله‌ای به‌نام زهرا حسینی تصادف کرد و باعث مرگ وی شد.

● اتومبیل پیکان شماره ۴۸۲۸۵ به رانندگی حسن دست‌نشاط در لویزان باپیرمرد ۶۲ ساله‌ای به‌نام گل‌علی محمدی تصادف کرد. در این حادثه پیرمرد بشدت مجروح شد و بعد از انتقال به بیمارستان شهید چمران تهران جانسپرد.

● کامیون شماره ۸۱۳۳۹ تهران ـ ۱۶ در خیابان شهید آیت نارمک با پیرزن ۵۰ ساله مجهول‌الهویه‌ای برخورد کرد و پیرزن قبل از رسیدن به بیمارستان جان باخت.

از امروز برنامه سینماهای
افریقا • ارم • شهرقشنگ
(سهیلا سابق) سینمای خانوادگی
بولوار • انقلاب • آرام
(سینمای خانوادگی) (رویال سابق) (پاسیفیک سابق)
کمدی‌ترین فیلم قرن
خنده و ماجرا، دلهره و هیجان بهمراه بزرگترین هنرمندان سینما:
مایکل کین ـ پیتر سلرز
جان میلز • رالف ریچاردسون • دادلی مور
در فیلم رنگی
جعبه عوضی
رنگی ایستمن کالو

آگهی

صاحب عکس فوق جبار رسولی ظاهرا افغانی در تاریخ ۶۴٫۵٫۲۳ در ییلاق اطراف رضوانشهر به قتل رسیده لذا مراتب بدینوسیله آگهی چنانچه ورثه‌ای از ایشان در ایران باشد باین دادگاه مراجعه نمایند.

۹۶۷ ـ م الف

جانشین بازپرس رضوانشهر ـ پورقلی

آموزشگاه علمی اروند ثبت نام میکند
کنکور { اختصاصی (تجربی ـ ریاضی) عمومی
اقتصاد ـ فرهنگ و ادب علوم انسانی
اول ـ دوم ـ سوم ـ چهارم تجربی ـ ریاضی
و تکدرس عربی
برای آن عده که نمیتوانند در کلاسهای حضوری شرکت کنند جزوات کنکور شامل خلاصه درس چهار ساله و تستهای نمونه وجواب تستها ارسال میگردد:
میدان انقلاب ـ تلفن ۶۶۸۱۸۰ ـ ۶۴۳۲۱۰

سازمان مراکز ایرانگردی و جهانگردی
توراسکی دیزین
۱ روزه ۱٫۰۰۰ ریال
۲ روزه ۳٫۴۵۰ ریال
۳ روزه ۵٫۲۰۰ ریال
تلفن
۶۵۷۰۶۵ ـ ۶۵۱۹۸۶ ـ ۶۵۵۶۸۷

از امروز برنامه سینماهای
ونوس ـ شاهد ـ ری
(موناکو سابق)
هادی اسلامی ـ آرش تاج
باهنرمندی: محمدعلی کشاورز
در فیلم
سناریو: نادر ابراهیمی
موزیک‌متن: حسن زندباف
فیلمبردار: پرویز ملک‌زاده
مدیر تولید: علی ترابی
دست شیطان
ساخته: حسین زندباف
آ ـ ۱۲۴۸۵

آغاز دومین هفته نمایش در سینماهای
سپیده (دیانا سابق) ـ فرهنگ (قلهک)
رودکی (متروپل سابق) ـ میلاد
برنده جایزه بهترین کارگردانی جشنواره فیلم فجر ۱۳۶۳
عنایت‌الله شفیعی ـ شیرین گلکار ـ مرتضی احمدی
محمد برسوزیان ـ منوچهر حامدی ـ اصغر زمانی
کار گروه تعاونی همراه رنگی و... جعفر والی
ساخته: یدالله صمدی
فیلمبردار: حسن سلطانی
مردی که زیاد میدانست!
سناریو: جمال امید و حسن هدایت مدیر فیلمبرداری: مرتضی رستگار
تدوین: حسین زندباف مدیر تولید: علی ترابی موزیک متن: حسن زندباف
آ ـ ۲۳۵۱۸

ژان گابن در فیلم
رابطه
کارگردان: کلود برنارد
باشرکت: دانیل ای ورنل ـ ویکتور لانوا
رنگی
محصول مشترک فرانسه ـ ایتالیا
Réalisé par: CLAUDE BERNARD-AUBERT
avec: JEAN GABIN · DANIEL IVERNEL · VICTOR LANOUX

از امروز برنامه سینماهای
مرکزی (سانترال سابق) فلسطین
صحرا (ریولی سابق) ـ پیروزی

اثری بیاد ماندنی از: ماساگو بایاشی
عصیان (گردن‌کش)
REBELLION
باهنرمندی توشیرو میفونه

آغاز دومین هفته نمایش در سینما
کریستال
لاله زارنو چهارراه منوچهری

یک فیلم کمدی، کمدی شمارا از خنده روده برمیکند
عملیات خنده آور
از امروز در سینما اورانوس
خیابان وحدت اسلامی چهارراه مختاری
تلفن ۵۲۷۹۷۱

برنامه امروز سینماهای بخش فرهنگی بنیاد مستضعفان

★ جعبه عوضی
افریقا (۸۹۷۱۷۱) ۱۱ ـ ۱ ـ ۳ ـ ۵ ـ ۷
انقلاب (۸۲۹۷۸۱) ۱۰ ـ ۱۱٫۳۰ ـ ۱ ـ ۲٫۳۰ ـ ۴ ـ ۵٫۳۰ ـ ۷
★ لوسین
آزادی (شهر فرنگ ۶۲۷۶۲۸) ۱۱ ـ ۱ ـ ۳ ـ ۵ ـ ۷ ـ ۸٫۴۵
★ تشریفات ـ باشرکت : مهدی فخیمزاده
استقلال (امپایر ۸۹۳۹۴۲) ۱۰٫۳۰ ـ ۱۲٫۳۰ ـ ۲٫۳۰ ـ ۴٫۳۰ ـ ۶٫۳۰
لاله (رکس ۳۱۸۲۴۲) ۸ ـ ۱۰ ـ ۱۲ ـ ۲ ـ ۴ ـ ۶
★ شاه ظالم پسرزارع
قیام (سینه موند ۶۴۸۳۲۱) ۱۱ ـ ۱۲٫۳۰ ـ ۲ ـ ۳٫۳۰ ـ ۵ ـ ۶٫۳۰
★ کمال‌الملک
شهرقصه (۶۲۷۲۹۰) ۱۰٫۴۵ ـ ۱ ـ ۳٫۱۵ ـ ۵٫۳۰ ـ ۷٫۳۰
★ پسران سانچرز
پیام (۸۲۹۶۴۱) ۹ ـ ۱۱ ـ ۱ ـ ۳ ـ ۵ ـ ۷

برنامه امروز سینماها

★ تشریفات ـ با شرکت: مهدی فخیمزاده
پارس (۹۲۶۹۵۳) ۱۰ ـ ۱۲ ـ ۲ ـ ۴ ـ ۶
سایه (۳۵۲۴۴۲) ۹ ـ ۱۱ ـ ۱ ـ ۳ ـ ۵ ـ ۷
تیسفون (۵۴۱۸۸۲) ۹ ـ ۱۱ ـ ۱ ـ ۳ ـ ۵ ـ ۶٫۳۰
ملت (۳۱۳۷۱۸) ۱۰ ـ ۱۲ ـ ۲ ـ ۴ ـ ۶
حافظ (۳۹۱۰۷۴) ۱۰ ـ ۱۲ ـ ۲ ـ ۴ ـ ۶
رنگین کمان (۳۴۶۷۶۰) ۹٫۳۰ ـ ۱۱٫۳۰ ـ ۱٫۳۰ ـ ۳٫۳۰ ـ ۵٫۳۰
شهرهنر (۳۸۵۳۸۴۶) ۹٫۳۰ ـ ۱۱٫۱۵ ـ ۱٫۱۵ ـ ۳ ـ ۵ ـ ۶٫۴۵
ماندانا (۷۹۰۹۸۲) ۹٫۳۰ ـ ۱۱٫۳۰ ـ ۱٫۳۰ ـ ۳٫۳۰ ـ ۵٫۳۰ ـ ۷٫۳۰
آسیا (۶۴۲۹۰۹) ۱۰٫۳۰ ـ ۱۲٫۳۰ ـ ۲٫۳۰ ـ ۴٫۳۰ ـ ۶٫۳۰
★ ۷ کودک قهرمان
فرهنگسرای سوران (۲ـ۲۸۷۰۸۱) شروع ۵ بعد از ظهر
★ آخرین تک شاخ (کارتون رنگی)
گلریز کوچک (یوسف‌آباد بالا ۶۲۸۷۱۳) ۱۰٫۳۰ ـ ۱۲ ـ ۱٫۳۰ ـ ۳ ـ ۴٫۳۰ ـ ۶
★ لوسین
بهمن (کاپری ۹۲۸۴۰۱) ۱۰ ـ ۱۲ ـ ۲ ـ ۴ ـ ۶
★ عصیان (گردن‌کش)
باشرکت : توشیرو میفونه
کریستال (۳۱۷۶۷۵) ۹٫۳۰ ـ ۱۱ ـ ۱۲٫۳۰ ـ ۲ ـ ۳٫۳۰ ـ ۵ ـ ۶٫۳۰
★ کنت مونت کریستو
(زندانی فراموش شده)
برلیان (۳۹۳۵۳۵) ۹ ـ ۱۱ ـ ۱ ـ ۳ ـ ۵ ـ ۷
★ خاک و خون
آرش (۵۳۸۰۶۶) ۸ ـ ۱۰ ـ ۱۲ ـ ۲ ـ ۴ ـ ۶
★ پاپیون
گلریز یوسف‌آباد بالا (۶۲۸۷۱۳) ۱۰ ـ ۱۲٫۱۵ ـ ۲٫۳۰ ـ ۴٫۴۵ ـ ۷
★ تفنگ شکسته
شهرتماشا (۹۲۲۵۴۸) ۹٫۳۰ ـ ۱۱٫۱۵ ـ ۱ ـ ۲٫۴۵ ـ ۴٫۳۰ ـ ۶٫۱۵
پیوند (میدان خراسان ۳۵۴۰۴۰) ۹ ـ ۱۰٫۳۰ ـ ۱۲ ـ ۱٫۳۰ ـ ۳ ـ ۴٫۳۰ ـ ۶
تهران (میامی ۷۵۴۳۲۹) ۹ ـ ۱۰٫۳۰ ـ ۱۲ ـ ۱٫۳۰ ـ ۳ ـ ۴٫۳۰ ـ ۶٫۳۰
ایران (۳۱۶۳۵۴) ۱۰ ـ ۱۱٫۳۰ ـ ۱ ـ ۲٫۳۰ ـ ۴ ـ ۵٫۳۰ ـ ۷
قدس (پولیدور ۸۹۴۵۸۵) ۱۰٫۳۰ ـ ۱ ـ ۲٫۳۰ ـ ۴ ـ ۵٫۳۰
جمهوری (نیاگارا ۶۶۵۳۰۷) ۱۰٫۳۰ ـ ۱۲ ـ ۱٫۳۰ ـ ۳ ـ ۴٫۳۰ ـ ۶
توسکا (۵۵۳۸۳۶) ۱۰٫۳۰ ـ ۱۲٫۳۰ ـ ۲٫۳۰ ـ ۴٫۳۰ ـ ۶٫۳۰
جام‌جم (لیدو ۵۴۱۲۸۲) ۱۰٫۳۰ ـ ۱۲٫۳۰ ـ ۲٫۳۰ ـ ۴٫۳۰ ـ ۶٫۳۰
ادئون (۳۱۸۱۱۸) ۹ ـ ۱۱ ـ ۱ ـ ۳ ـ ۵ ـ ۷
سروش (مولن‌روژ ۷۵۲۹۲۹) ۱۰٫۳۰ ـ ۱۲ ـ ۱٫۳۰ ـ ۳ ـ ۴٫۳۰ ـ ۶
آستارا (تجریش ۲۷۴۰۲۲) ۱۰٫۳۰ ـ ۱۲ ـ ۱٫۳۰ ـ ۳ ـ ۴٫۳۰ ـ ۶
★ مردیکه زیادمیدانست
سپیده (دیانا ۶۴۷۳۶۵) ۱۰٫۳۰ ـ ۱۲ ـ ۱٫۳۰ ـ ۳ ـ ۴٫۳۰ ـ ۶٫۱۵
فرهنگ (قلهک ۲۶۱۲۰۵) ۱۰٫۳۰ ـ ۱۲٫۳۰ ـ ۲٫۳۰ ـ ۴٫۳۰ ـ ۶٫۳۰
میلاد (ژاله ۳۴۴۱۲۰) ۱۰ ـ ۱۲ ـ ۲ ـ ۴ ـ ۶
رودکی (متروپل ۳۱۹۴۱۰) ۹ ـ ۱۱ ـ ۱ ـ ۳ ـ ۵ ـ ۷
★ پینوکیو
دروازه‌طلائی (۳۵۲۱۶۰) ۹ ـ ۱۱ ـ ۱ ـ ۳ ـ ۵ ـ ۷
★ اوژنی‌گرانده
عصرجدید سالن شماره یک (۶۵۲۵۵۰) ۱۰٫۳۰ ـ ۱ ـ ۲٫۳۰ ـ ۴ ـ ۵٫۳۰ ـ ۷ ـ ۸٫۳۰
★ پسران سانچز
عصر جدید سالن شماره دو (۶۵۲۵۵۰) ۱۱ ـ ۱ ـ ۳ ـ ۵ ـ ۶٫۳۰ ـ ۸
★ دنیای موشها
ماژستیک (سعدی ۶۶۸۴۶۱) ۱۰ ـ ۱۱٫۳۰ ـ ۱ ـ ۲٫۳۰ ـ ۴ ـ ۵٫۳۰ ـ ۷
★ رابطه با شرکت : ژان گابن
مرکزی (کاپری ۹۲۸۶۸۶) ۱۰ ـ ۱۲ ـ ۲ ـ ۴ ـ ۶
فلسطین (۶۶۳۲۶۹) ۱۱ ـ ۱ ـ ۳ ـ ۵ ـ ۷
پیروزی (۳۴۴۵۷۰) ۱۰ ـ ۱۱٫۳۰ ـ ۱ ـ ۲٫۳۰ ـ ۴ ـ ۵٫۳۰ ـ ۷
صحرا (ریولی ۷۵۷۷۷۷) ۱۰٫۳۰ ـ ۱۲ ـ ۱٫۱۵ ـ ۲٫۳۰ ـ ۴ ـ ۵٫۱۵ ـ ۶٫۳۰
★ دست شیطان
ونوس (۳۱۴۹۱۵) ۱۰ ـ ۱۲ ـ ۲ ـ ۴ ـ ۶
شاهد (موناکو ۷۳۵۵۷۶)
ری (داریوش ۵۲۶۲۶۵) ۱۰ ـ ۱۲ ـ ۲ ـ ۴ ـ ۶
★ پایگاه جهنمی
زرین (۳۵۳۶۶۷) ۹ ـ ۱۱ ـ ۱ ـ ۳ ـ ۵ ـ ۷
شهلا (۵۵۰۵۹۳) ۱۰ ـ ۱۱٫۳۰ ـ ۱ ـ ۲٫۳۰ ـ ۴ ـ ۵٫۳۰ ـ ۷
★ عملیات خنده‌آور
اورانوس (۵۲۷۹۷۱) ۱۰ ـ ۱۲ ـ ۲ ـ ۴ ـ ۶
★ پسران سانچرز باشرکت آنتونی کوئین
نادر (۳۱۴۷۹۵) ۸٫۳۰ ـ ۱۰ ـ ۱۱٫۳۰ ـ ۱ ـ ۲٫۳۰ ـ ۴ ـ ۵٫۳۰ ـ ۷
ستاره (۵۳۹۷۲۱) ۱۰ ـ ۱۲ ـ ۲ ـ ۴ ـ ۶
★ جعبه عوضی با شرکت: مایکل‌کین ـ پیترسلرز
شهرقشنگ سینمای خانوادگی (۶۴۷۷۷۷) ۱۰٫۳۰ ـ ۱۲ ـ ۱٫۳۰ ـ ۳ ـ ۴٫۳۰ ـ ۶
بولوار (۶۵۵۲۹۲) ۱۰٫۳۰ ـ ۱۲ ـ ۱٫۳۰ ـ ۳ ـ ۴٫۳۰ ـ ۶
آرام (پاسیفیک ۷۵۳۳۱۱) ۱۰٫۳۰ ـ ۱۲ ـ ۱٫۳۰ ـ ۳ ـ ۴٫۳۰ ـ ۶
ارم (سهیلا ۳۱۶۴۲۴) ۹٫۳۰ ـ ۱۱ ـ ۱۲٫۳۰ ـ ۲ ـ ۳٫۳۰ ـ ۵ ـ ۶٫۳۰

باآتش ظفرمندان سپاه اسلام:

حرکت ستون خودرویی دشمن درحوالی نهر عنبر، متوقف شد

★ سرویس سیاسی : کفر ستیزان لشکر توحید، روز گذشته با اقدامات موثر تاکتیکی ، با هوشیاری کامل ضمن اجرای آتش بر روی مواضع و سنگر های دشمن ، حرکت خودرو ها و تانک های عراقی را در چند محور عملیاتی مختل ساختند و تلفات و ضایعاتی به دشمن وارد آوردند .

گزارش چگونگی نبرد در مناطق مختلف عملیاتی، دیشب دراطلاعیه‌ی شماره‌ی ۲۳۶۴ ستاد مشترک‌ارتش جمهوری اسلامی ایران ، آمده است که متن آن به شرح زیر است :

اطلاعیه‌ی شماره‌ی ۲۳۶۴ ستاد مشترک

اطلاعیه‌ی شماره‌ی ۲۳۶۴ ستاد مشترک ارتش جمهوری اسلامی عصر دیروز منتشر شد . متن این اطلاعیه به‌شرح‌زیر است :

بسمه تعالی

با آتش موثر و دقیق سنگرنشینان جبهه های‌حق علیه باطل ، حداقل ۱۵ نفر از صدامیان در مناطق عملیاتی غرب کشور کشته وزخمی شدند و ۳ دستگاه خودرو و یک‌انبار مهمات در مناطق عملیاتی شمال غرب‌و دهها موضع مختلف جنگ‌افزار در جبهه های غرب و جنوب کشور ، منهدم‌گردید.

همچنین با اقدامات موثر پدافندی شامل اجرای آتش دقیق روی مواضع شناخته شده‌ی دشمن و اعزام گشتی های شناسایی و رزمی به مناطق مورد نظر نیرو های اسلام ضمن خاموش نمودن آتش توپخانه و خمپاره‌انداز دشمن ،تلفات و ضایعاتی به آنان وارد کردند .

در شبانه روز گذشته کلیه تلاش های پدافندی دشمن در سرتاسر جبهه های جنگ تحمیلی تحت‌کنترل رزمندگان اسلام قرار داشت و دلاوران ما با بکارگیری کلیه‌ی امکانات ممکن فعالیت مهندسی رزمی دشمن را در ارتفاعات سردشت، کانی‌شیخ و منطقه‌ی بیبس و حرکت ستون خودرویی به استعداد تقریبی ۲۵ دستگاه را در حوالی نهر عنبر مختل نمودند .

همچنین رزمندگان ما فعالیت تاکتیکی یک گروهان تانک دشمن را در حوالی منطقه‌ی بیبس ، تحت نظر داشته و با پاسخگویی به موقع‌به‌آتش دشمن در سرتاسر مناطق عملیاتی جبهه های جنگ تلفات و ضایعاتی به دشمن بعثی وارد نمودند .

در شبانه‌روز گذشته شهر های آبادان و خرمشهرهمچنان زیر آتش توپخانه‌ی دوربرد دشمن قرار داشت .

ستاد مشترک ارتش جمهوری اسلامی ایران

اوضاع نبرد در جبهه‌های غرب

لشگریان ظفرمند اسلام در جبهه های باختران و ایلام، طی شبانه‌روز گذشته ضمن سرکوب دو گروه از گشتی های دشمن در مناطق‌قصر شیرین‌و کانی‌شیخ ،از هرگونه‌جابجایی و فعالیت های مهندسی دشمن در سایر جبهه ها، جلوگیری کردند .

به گزارش خبرگزاری جمهوری اسلامی ، طی این‌مدت ۹سنگر انفرادی اجتماعی جنگ افزار و پست دیده‌بانی‌دشمن در غرب کشور منهدم شد و ۱۳ نفر از نظامیان ارتش بعث عراق کشته و یا مجروح شدند .

تبادل آتش در دوسوی اروندرود

تبادل آتش در دو سوی اروندرود بین نیرو های ظفرمند اسلام و قوای کفر صدامی طی شبانه روز گذشته همچنان ادامه داشت .

به گزارش خبرگزاری جمهوری اسلامی از اهواز ، دلاوران جبهه‌ی توحید با اجرای آتش بر روی مواضع و استحکامات دشمن ، ضمن جلوگیری از فعالیت جاده سازی و تردد خودرو های آنان در غرب اروندرود ، ٤ دستگاه لودر و کمپرسی ، یک دستگاه خودرو ایفا حامل نفرات، دو پست دیده‌بانی ، دو سنگر تیربار و ٥ سنگر انفرادی و اجتماعی دشمن را منهدم کردند و بیش از ۱۵ تن از فریب خوردگان صدامی را به هلاکت رساندند .

در حمله به مرکز فرماندهی عراق درپایگاههای سرقلندر و حاجی‌سور:

پیشمرگان مسلمان ۲۰ نفر از نیروهای عراقی را کشته ومجروح کردند

★ رژیم عراق به‌تلافی‌این حمله‌ی‌رزمندگان مسلمان کرد عراقی،روستاهای منطقه‌ی«گلی‌ری» را با بمب خوشه‌ای بمباران کرد .

● تهران ـ خبرگزاری جمهوری اسلامی :

روز گذشته یک قرارگاه فرماندهی ارتش رژیم عراق مستقر در ارتفاعات قلندر و پایگاه‌های سرقلندرو حاجی‌سور در آن منطقه ، زیر آتش سنگین پیشمرگان حزب‌الله کرد عراق قرار گرفت .

براساس گزارشهای رسیده از استان اربیل‌عراق، دراین عملیات، پیشمرگان حزب‌الله موفق‌شدند علاوه‌بر واردآوردن خسارات سنگین به مرکز فرماندهی و ایستگاه رادار دشمن واقع در این ارتفاعات ، بیش‌از ۲۰ نفر از نیروهای دشمن راکشته و مجروح سازند.

براساس همین گزارش درپی این حمله ، رژیم بغداد که‌از مقابله‌ی مستقیم با پیشمرگان حزب‌الله عاجزاست، با چند فروند بمب‌افکن روستاهای منطقه‌ی «گلی‌ری»را بابمبهای خوشه‌ای بمباران کرد.

همچنین درادامه‌ی عملیات سرکوبگرانه رژیم عراق، علیه مردم مسلمان این کشور ، چهارنفر از حقوقدانان ترک نژاد عراق‌بدلیل اعتراض به‌حملات سرکوبگرانه‌ی رژیم بغداد علیه اهالی کرکوک و بازرسی غیر قانونی منازل آنان و دستگیری واعدام افراد بیگناه به اعدام محکوم شدند.

مجلس اعلای انقلاب اسلامی‌عراق «طی‌اطلاعیه‌ای ضمن اعلام این مطلب، اسامی اعدام شدگان را «حسن مجداب»،«نشات محمد»، «بشارعلی»و «علی‌اکبر» عنوان کرده است.

به‌منظور اعزام کاروان کمک‌های تبلیغاتی امت حزب‌الله به جبهه‌ها:

کمیته تبلیغات جنگ، نیازهای تبلیغاتی جبهه‌ها را اعلام کرد

● کمیته‌ی تبلیغات جنگ مرکز باانتشار اطلاعیه‌ای،نیاز های تبلیغاتی جبهه های جنگ را به آگاهی امت شهید پرور رساند

به گزارش خبرگزاری جمهوری اسلامی در پی سخنان آیت‌الله جنتی در نماز جمعه‌ی قم مبنی بر اعزام کاروان‌کمک های تبلیغاتی امت شهید پرور به جبهه های جنگ تحمیلی، کمیته‌ی تبلیغات جنگ مرکز ، ضمن اعلام‌پشتیبانی از این‌طرح، نیاز های خود را به منظور هم‌آهنگی ارسال این کمک ها اعلام نمود .

این کمیته در اطلاعیه‌ی خود ضمن دعوت امت شهید پرور به پشتیبانی از این اقدام ، مواد تبلیغاتی وانتشاراتی مورد نیاز جبهه ها را به شرح زیر اعلام کرد :

۱ـ کلام‌الله مجید ، ۲ـ مفاتیح‌الجنان ۳ـ نهج‌البلاغه ٤ـ کتب‌دعا ٥ـ کتاب های مناسب ٦ـ تفسیر حضرت امام۷ـ نوار ضبط صوت ، ۸ـ رادیو ترانزیستوری و باطری‌قلمی.

براساس این اطلاعیه ، امت همیشه در صحنه‌ی تهران می‌توانند کمک های خود را به مساجد محل خود تحویل نمایند تا ترتیب ارسال آن به جبهه های نور علیه ظلمت داده شود .

لازم به یادآوری است کمیته‌ی تبلیغات جنگ مرکز در ستاد تبلیغات جنگ مستقر بوده و وظیفه‌ی هم آهنگی‌کلیه‌ی ارگان فعال در زمینه‌ی تبلیغات جنگ را بعهده دارد .

سرفرماندهی کمیته های انقلاب اسلامی فارس و کهکیلویه و بویر احمد :

پاسداران کمیته‌های انقلاب اسلامی استان های فارس و کهکیلویه و بویراحمد با تشکیل گردان‌های «شهادت» عازم جبهه های‌جنوب شرقی کشورمی‌شوند

یاسوج ـ حجت‌الاسلام موسوی خوئینی‌ها دادستان کل کشور پیشنهاد کرده‌اند : کلیه قاچاقچیان زندانی مواد مخدر در سراسر کشور با سپردن تعهد از زندان آزاد شده و در صورت ارتکاب مجدد به این جرم ، پس از دستگیری حکم اعدام در مورد آنان اجرا گردد.

برادر مقدم سرفرماندهی کمیته‌های انقلاب اسلامی استانهای فارس و کهکیلویه و بویراحمد در گفتگوئی با خبرگزاری جمهوری اسلامی همچنین گفت : در صورت اجرای این دستور که کار بسیار باارزشی است، تکلیف کمیته های انقلاب اسلامی مشخص خواهد شد و دیگر قاچاقچیان مواد مخدر بطور متناوب دستگیر و آزاد نمی‌شوند و نیروی کمیته‌ها صرف دستگیری افراد با سابقه خواهد شد که این مسئله می‌تواند نقش مهمی در ریشه‌کن کردن این بلای خانمانسوز وعاملین سوداگر مرگ داشته باشد .

وی در رابطه با اقدامات سال جاری کمیته های انقلاب اسلامی استانهای فارس و کهکیلویه و بویراحمد گفت : طی چند ماه گذشته توسط نیروهای جان برکف کمیته های انقلاب اسلامی استانهای فارس و کهکیلویه و بویراحمد یک باند بزرگ مواد مخدر راکه با جاسازی مواد مخدر در کامیون اقدام به حمل این مواد می‌کردند متلاشی کرده و متجاوز ازنیم‌تن تریاک و ۱۰۷ کیلوگرم هروئین از این باند کشف شد .

همچنین به تازگی حدود سیزده انبار بزرگ محل احتکار بیش از ٦۰۰ تن مواد غذائی و لوازم زندگی در شیراز کشف شده است .

وی افزود : در سال جاری جمعا ۳تن مواد مخدر کشف و ۱۰هزار نفر به جرم های حمل و فروش مواد مخدر ، مزاحمت های خیابانی ، روابط نامشروع، سرقت و قمار ، شرب خمر واحتکار و ارتشاء دستگیر شده‌اند که در میان آنها قاچاقچیانی وجود دارد که از سال ۳۸ تاکنون به امر حمل و فروش مواد مخدر مشغول بوده‌اند .

وی در خصوص پیام اخیر آیت‌الله العظمی منتظری مبنی‌بر توجه بیشتر کمیته های انقلاب اسلامی درحفاظت و حراست از مرزها برای جلوگیری از ورود موادمخدر گفت : این پیام واقعا راهگشای ما بود .

وی افزود : پاسداران کمیته های انقلاب اسلامی استانهای فارس و کهکیلویه و بویراحمد در روز جمعه این هفته با تشکیل گردانهای «شهادت» عازم جبهه‌های جنوب شرقی کشور خواهند شد و با عاملین استعمارو کسانی که می‌خواهند از طریق این بلای خانمانسوز و ناجوانمردانه شجاعت و روحیه ایثار و فداکاری رااز ملت مسلمان ما بگیرند ، مبارزه خواهند کرد .

وی در پایان با اشاره به برخورد ضعیف دستگاه‌های قضایی با متهمینی که طبق قوانین و در ماموریتهای مختلف توسط پاسداران کمیته‌های انقلاب‌اسلامی دستگیر می‌شوند، گفت : این عمل باعث شده است که مصونیت مجرم بیش از ضابطه قوه قضائیه باشد و متاسفانه هنگامی که‌مجرم دستگیر وبه دادگاه انتقال داده می‌شود با پیچ و خمهای بسیار معلوم و مشخصی که وجود دارد، راحت‌ترین وجه طریق فرار را پیدا می‌کند و در نتیجه مجرم جسورتر و نیروهای انتظامی دلسردتر می‌شوند.

رئیس کل شهربانی جمهوری‌اسلامی ایران:

پرسنل زندانها به تدریج از برادران کمیته انقلاب اسلامی تامین می‌شود

تبریز ـ خبرنگار اطلاعات: پرسنل زندانها به‌جای نیروهای‌شهربانی به تدریج از برادران کمیته‌های انقلاب اسلامی تامین می‌شود و فقط آن دسته از نیروهای شهربانی که لازم است در اختیار برادران مسئول‌زندان باشند، در زندانها باقی می‌مانند و دیگر شهربانی هیچگونه مسئولیتی در رابطه با زندانها نخواهد داشت.

سرهنگ صمیمی رئیس کل شهربانی جمهوری اسلامی ایران که به منظور بازدید از شهربانی‌های استان و رسیدگی به مشکلات آنها وارد تبریز شده بود، در گفتگویی با خبرنگاران ضمن اعلام مطلب بالا گفت: با تغییر نام شورای سرپرستی زندانها به‌سازمان زندانهای کشور، این سازمان زیرنظر شورای عالی‌قضایی انجام وظیفه می کند.

وی‌با اشاره به تعیین تکلیف نیروهای انتظامی گفت: از آنجائی که ممکن است در وظایف ۳نیروی انتظامی شهربانی، ژاندارمری و کمیته انقلاب اسلامی تداخل پیش بیاید و بالطبع باعث بروز مشکلاتی بشود، در کمیسیون دفاع مجلس شورای اسلامی طرحی در دست اقدام است که نیروهای انتظامی باهم ادغام شوند ویک نیرو باشرح وظیفه خاص و منسجم، کل مسئولیت تامین نظم و امنیت و جلوگیری از تجاوزات را به عهده‌داشته باشد. رئیس کل شهربانی کشور در خاتمه ضمن تشریح نقش شهربانی در جنگ تحمیلی گفت: شهربانی‌جمهوری اسلامی تاکنون بااعزام بیش از ٤٥ دوره از پرسنل‌خود به جبهه‌های جنگ حدود سیصد شهید تقدیم انقلاب اسلامی کرده است.

این گزارش‌حاکیست: درمراسم صبحگاهی‌پرسنل شهربانیهای استان آذربایجان شرقی که صبح دیروز با حضور رئیس کل شهربانی جمهوری اسلامی ایران در محوطه‌آموزشگاه پاسبانی تبریز برگزار شد،سرهنگ صمیمی طی سخنانی ضمن بیان وظایف خطیر پرسنل شهربانی درخدمت به مردم و بااشاره به وجه‌تشابه‌پلیس جمهوری اسلامی بانیروهای انتظامی زمان صدر اسلام گفت: امروز نیز همانند زمان صدر اسلام، دشمنان به مبارزه علیه اسلام و قرآن برخاسته‌اند و در این برهه حساس از زمان، وظیفه همه نیروهای متعهد و مخلص به ویژه پرسنل شهربانی است که از حریم قرآن و دستاوردهای انقلاب اسلامی حراست کنند.

رئیس شهربانی جمهوری اسلامی در پایان‌درمورد نقش و ایثارگریهای پرسنل متعهد شهربانی در جنگ مطالبی بیان داشت و اظهار امیدواری کرد با پیروزی نهائی رزمندگان اسلام در آینده نزدیک، حکومت الهی در اقصی نقاط جهان استقرار یابد.

وی‌همچنین ازبخشهای مختلف ساختمانهای‌شهربانی های این استان بازدید کرد.

برای اولین‌بار در کشور

«پروتز» زیر زانو در اصفهان ساخته شد

اصفهان ـبرای اولین بار در کشور «پروتز» زیر زانو برای استفاده کسانی‌که از ناحیه زیر زانو دچار قطع عضو شده‌اند در مرکز ارتوپدی اصفهان ساخته شد و مورد بهره‌برداری آزمایشی قرار گرفت.

به‌گزارش خبرگزاری جمهوری اسلامی ازخصوصیات این «پروتز» این است که مدد جومی‌تواند حرکات عبادی نماز را به‌طورطبیعی انجام داده ،چهار زانو نشسته وبدون کفش در فضای سربسته راه برود و به صورت عادی از امکانات دیگر زندگی استفاده کند.

چهارمین گردهمائی علوم‌زمین

وزارت معادن وفلزات اعلام کرد چهارمین گرد همائی علوم زمین از تاریخ ۲٦ تا ۳۰ بهمن ماه جاری در تالار شهیدبهشتی‌سازمان زمین شناسی کشوربرگزار می‌شود.

روابط عمومی‌این‌وزارتخانه از کلیه پژوهشگران و علاقمندان به علوم‌زمین‌برای شرکت در این گردهمائی دعوت به عمل آورده است.

اخبار داخلی

دادگاه رسیدگی به پرونده متهمین به‌قتل رانندگان ۳ دستگاه تریلر وارد شور شد

درپی پایان محاکمات متهمین به‌قتل رانندگان سه دستگاه تریلر و۷نفرازخریداران اموال مسروقه‌ی‌مقتولین این پرونده، دادگاه وارد شور شد تاپس‌از انجام بررسی های لازم رای مقتضی را درمورد متهمین پرونده مذکور اعلام نماید .

به‌گزارش خبرنگار اطلاعات دیروز آخرین جلسه محاکمه متهمین درتالار جنائی دادگستری تهران تشکیل شد. ومتهمین آخرین دفاعیات خودرا به دادگاه عرضه داشتند و وکلای مدافع آنها به دفاع از موکلین خود پرداختند ودر پایان ختم رسیدگی به‌این پرونده توسط رئیس دادگاه اعلام شد. به‌گزارش خبرنگار اطلاعات مشروح جلسه دیروز دادگاه به‌شرح زیر است :

دومین جلسه دور دوم محاکمه متهمین به قتل راننده های تریلر و ۷نفر از خریداران اموال‌مسروقه که در شعبه ۱٤٥ کیفری‌یک ، در تالار جنائی کاخ دادگستری تشکیل شده بود، پریروز و دیروز محاکمه چندتن دیگر از متهمین پرونده ادامه یافت.

براساس گزارش خبرنگار ما در جلسه پریروز رئیس دادگاه خطاب به محمد اصفهانی یکی ازمالخرها اظهار داشت، شما متهم به دوفقره شرکت در فروش تیرآهن مسروقه هستید دراین‌باره توضیح دهید؟

متهم در پاسخ رئیس دادگاه گفت: اولین محموله تیرآهن را من به اتفاق ذبیح‌الله از محمدکریمی کیلوئی ۲٥تومان خریداری کرده و آنرا به‌محمد مینائی‌کیلوئی ۲٦تومان فروختیم و وجه دریافتی را به محمدکریمی دادیم.

متهم افزود: آشنائی من با محمدکریمی توسط پدرزنش که در همسایگی ما زندگی می‌کرد شروع شدو من با ذبیح‌الله که در کرج مغازه داشت شریک شدم و به خریدو فروش نبشی، صفحه و تیرآهن سرگرم‌شدم، تا اینکه یک روز محمدکریمی به ذبیح‌الله گفت: من یک تریلر تیرآهن دارم که متعلق به یک شرکت است و این شرکت قصد فروش آنرادارد، محمدکریمی پیشنهاد داد که او تیرآهن‌ها را خالی می‌کند و بعدا پول می‌گیرد. چون ما پول نداشتیم ذبیح‌الله گفت من در تهران کسی را سراغ دارم که می‌تواند آنرا بخرد که به اتفاق هم به تهران آمدیم و جریان را با محمد مینائی درمیان گذاشتیم، محمدعلی مینائی گفت چون پول ندارم یک نفر را پیدا می‌کنم وبا او شریکی تیرآهن‌ها را می‌خریم محمدعلی مینائی با اسماعیل شادفرخ صحبت کردو این دونفر شریکی تیرآهن‌ها را خریدند و محمدعلی مینائی ۱٥۰هزار تومان پول نقد ویک چک ٤۰۰هزار تومانی به‌ما داد و قرار شد تیرآهن را سرپل‌تاج تهران‌تحویل اسماعیل شادفرخ بدهیم محمدکریمی محموله تیرآهن‌را به محل قرار برد و در آنجا به داماد و پسر اسماعیل شادفرخ تحویل داد و روزبعد حق‌حساب محمدکریمی را دادیم و کیلوئی یک‌تومان خود را هم‌برداشتیم، این جریان مربوط به مرحله اول بود.

بار دوم آخر های سال٦۲ بود که ابتدا محمد کریمی یک تریلر تیرآهن برای ذبیح‌الله آورد و روز بعد محمدکریمی، احمد سلجوقی را با یک‌دستگاه ب ام و به مغازه ذبیح‌الله آورد و با هم در این‌رابطه صحبت کردیم و به اتفاق به تهران آمدیم. در بازار تهران با علی چاکوج صحبت کردیم و گفتیم ما یک تریلر تیرآهن را به قیمت کیلوئی ۲٦ تومان خریده‌ایم و کیلوئی ۲۷تومان می‌فروشیم پس‌از آن تیرآهن‌ها را کیلوئی ۲۷ تومان به علی چاکوج فروختیم

رئیس دادگاه: سابقه خرید چنین محموله هایی را داشته‌اید؟

متهم: من اول شغلم جوشکاری بود و بعد از انقلاب بیکار شدم و پس‌از آن با وانت‌کار می‌کردم تا اینکه با ذبیح‌الله شریک شدم .

رئیس دادگاه: چگونه بدون تحقیق به صرف آشنائی جزئی با محمدکریمی اقدام به خرید چنین محموله هایی می‌کردید؟

متهم: چون منزل پدرخانم محمدکریمی درنزدیکی خانه ما بود و چون محمدکریمی تریلر را جلو منزل پدر زنش پارک می‌کرد او رامی‌دیدم و موقعیکه‌تیرآهن را می‌خواست به‌ما بفروشد بارنامه را نشان می‌دادمن دیگر سئوال نکردم بارنامه مال چه‌کسی است.

در ادامه دادگاه، فریدون رضائی متهم به‌شرکت در خرید سه‌فقره تیرآهن مسروقه پشت تریبون قرار گرفت و به سئوالات دادگاه پاسخ داد.

وی در ابتدای دفاعیات خود گفت: در سال٥۹ پدرزنم به‌خاطر امرارمعاش مرا نزد خود نگهداشت‌و من شاهد اولین معامله بین‌محمدعلی مینائی واسماعیل شادفرخ بودم و قرار شد تیرآهن‌ها را شریکی از محمدکریمی به‌خرند که پسر اسماعیل شادفرخ به میدان آزادی رفت و تیرآهن‌ها را از آنها تحویل گرفت و در سعادت‌آباد تخلیه کرد.

پس‌از گذشت ٥الی ٦ماه از این جریان مجددا یک روز محمدکریمی به اتفاق احمد سلجوقی به مغازه اسماعیل شادفرخ آمدند و اظهار داشتند که یک‌تریلر تیرآهن داریم که بلافاصله در آنجا قیمت را تمام‌کردند و من به اتفاق دونفر از کارگران به سه‌راه‌آذری رفتیم از آنجا بار را تحویل گرفتیم و در فلکه‌دوم پل‌ستارخان خالی کردیم.

بار سوم هم بهمین ترتیب در اردیبهشت ماه‌سال ٦۲ بود که باز محمدکریمی به مغازه اسماعیل شادفرخ آمد و گفت یک تریلر تیرآهن آورده‌ام و در آنجا در مورد قیمت تیرآهن‌ها به توافق رسیدند و قرار شدبار آهن در سعادت‌آباد تخلیه شود که بازهم من به اتفاق دونفر از کارگران به سعادت‌آباد رفتیم و تیرآهن را تحویل گرفتیم.

البته باید یادآور شوم‌که من‌تنها به عنوان‌شاگرد در تحویل و تخلیه این محموله‌ها نقش‌و دخالت‌داشتم و هیچگونه شرکتی در خریدو فروش نداشتم البته‌باز هم باید یادآورشوم که اگر چنین محموله هایی پس‌از خرید تحت‌تعقیب قرار می‌گرفت ویاازطرف هرخریداری مورد سئوال قرار می‌گرفتیم، هیچگونه‌دلیلی برمسروقه بودن آن ویا معرفی فروشنده چنین کالایی نداشتیم و نمی‌توانستیم معرفی کنیم.

جلسه‌دیروز

براساس گزارش خبرنگار ما در دومین جلسه محاکمه متهمین به قتل راننده های تریلر که ساعت ۹ صبح تشکیل شد ابتدا رئیس دادگاه اتهامات محسن بیگدلی را برشمارد واز وی خواست که از خود دفاع کند.

وی گفت: من باکسی همکاری نداشتم و مدت ۸سال است شاگرد آهن‌فروشی بوده والان هم آهن‌فروش هستم من یک‌روز به دفتر آهن‌فروشی «علی‌چاکوج» که او نیز یک واسطه است به ایشان مراجعه کردم و به او گفتم چون‌من می‌خواهم ساختمان‌بسازم، احتیاج به ٥۰شاخه تیرآهن دارم. او گفت من در حال حاضر تیرآهن ندارم ولی کسی را سراغ دارم که‌تریلر آهن دارد و آنرا یک‌جا می‌فروشد اگر می‌خواهید برای شما بخرم من قبول کردم و یک تریلر تیرآهن که در حدود ۲۱تن بود کیلوئی ۲۷تومان از او خریدم‌و مبلغ ٥٦٥هزار تومان پول به او دادم و تیرآهن رادر جنت‌آباد تحویل گرفتم.

ابتدا ٥۰شاخه‌ای راکه‌خودم لازم داشتم‌برداشتم و بقیه را بادستگاه برش بریدم و فروختم.

رئیس دادگاه:شما چگونه مطمئن‌شدید که‌محموله آهن سرقتی نبوده است ؟

متهم: چون علی‌چاکوج به عنوان واسطه‌معاملات آهن در بازار بود من به خیال خود فکر نمی‌کردم که مسروقه باشد.

آنگاه علی چاکوج یکی از مالخرها و واسطه‌های خریدو فروش آهن به دفاع از خود پرداخت ونحوه خریدو فروش تیرآهن‌های مسروقه را برای دادگاه چنین بیان کرد:

من ازسال ٥۹ که‌به بازار آمدم‌شاگرد آهن‌فروش بودم.

از همان سال دفتر باز کردم و به عنوان‌واسطه آهن مشغول به‌کار شدم و ذبیح‌الله در حجره‌ما رفت‌و آمد داشت، تا اینکه یک روز محسن بیگدلی به مغازه ما مراجعه کرد و گفت: من ٥۰ شاخه آهن لازم دارم‌و همان روز ذبیح‌الله به من تلفن کرد و گفت یک تریلر آهن دارم، هرجا بخواهید برای شما خالی می‌کنم.من جریان را با محسن درمیان گذاشتم و گفتم که به او ٥۰شاخه نمی‌دهند. اگر یک تریلر آهن بخواهد می‌توانم برایش تهیه کنم. محسن گفت: پس شما اجازه بدهید تا اینکه من با صاحب ساختمان صحبت کنم‌اگر موافقت کرد، مجددا مراجعه می‌کنم.

روز بعد محمد اصفهانی و ذبیح‌الله به حجره ما آمدند و در همین فاصله محسن هم سررسیدو درآنجا با همدیگر صحبت کردیم و به‌توافق رسیدیم و قرارشد محسن پول را از بانک بگیرد و تحویل ذبیح‌الله‌بدهد. مابه اتفاق‌هم به خانی‌آبادنو رفتیم و محسن بیگدلی مبلغ٥۷۰هزار تومان پول‌ازبانک صادرات خانی‌آبادنو گرفت و بابت تیرآهن‌ها به ذبیح‌الله داد و از آنجا به اتفاق هم به آریاشهر رفتیم و تیرآهن‌ها را که توسط محمدکریمی و احمد سلجوقی به آن محل حمل شده بود تحویل‌محسن بیگدلی‌دادیم. پس‌ازآن‌دیگر ذبیح‌الله را ندیدیم تا اینکه فهمیدم ذبیح‌الله را به جرم خریدن تیرآهن مسروقه دستگیر کردند.

رئیس دادگاه : شما چند بار در خرید و فروش چنین محموله هایی شرکت داشتید ؟

متهم : من در مورد ۱۰ تن تیرآهن واسطه شدم‌و اصولا ما در آن زمان توجه‌ای به صاحب محموله و اینکه ازکجا حمل شده و به کجا باید برود ؟دزدی است‌یانیست؟توجه‌ای نداشتیم وصرفا به‌خود محموله فکر می‌کردیم.

در ادامه دادگاه مجددا اسماعیل شادفرخ پشت‌تریبون قرار گرفت وبه سئوالات رئیس دادگاه پاسخ گفت:

رئیس دادگاه خطاب به اسماعیل شاد فرخ: شما مجددا توضیح بدهید که ازچه زمانی‌وچه گونه‌با محمدکریمی و احمد سلجوقی آشنا شدید؟

متهم: من با محمدکریمی آشنایی نداشتم ودر تمام‌معامله ٥بار او را بیشتر ندیدم.

رئیس دادگاه: شما به محمد کریمی هروئین می‌دادید؟

متهم:خیر.

رئیس دادگاه: کلا چندبار آهن‌تریلر از محمدکریمی و دیگران خریداری کردید؟

متهم: یک بار از محمد علی‌مینائی ودوبار از محمد کریمی و از دیگران یادم‌نیست که‌چند بار خریده‌ام.

رئیس دادگاه: در چند محموله تریلرها فریدون‌رضائی با شما شریک معامله بود؟

متهم: شریک نبود و چون‌او بیکار بود پیش من کار می‌کرد.

رئیس دادگاه: آیا شما با خرید محموله‌های تریلر کمک به افساد وقتل وکشتار راننده‌های تریلرها نکردید؟

متهم: اگر من این بارها را نمی‌خریدم دیگری‌می‌خرید ضمنامن در رابطه‌با هر تریلر آهن که خریداری کرده‌ام مبلغ ۳۰۰ هزار تومان به همان شرکتی که بار ها را تحویل‌گرفتند به عنوان خسارت پرداخت کردم .

در این موقع محرمعلی جعفر پور صاحب تریلری که رانندگی آنرا مرحوم قاسمعلی افشار به عهده داشت ، ازجای خود بلند شد و خطاب به رئیس دادگاه گفت : تنها ۹۳ هزار تومان به فارسیانی صاحب تیرآهن پرداخت و رضایت او را جلب کردند .

اسماعیل شادفرخ اظهار داشت : این موضوع‌ربطی به من ندارد و من ۳۰۰ هزار تومان بابت خسارت تریلربصورت چک پرداخت کردم

پرسش از متهم ردیف ۲

پس از آن احمد سلجوقی متهم ردیف دوم به‌سئوالات رئیس دادگاه پاسخ داد .

رئیس دادگاه : شما برادعای محمد کریمی در رابطه با گرفتن مواد مخدر و اسلحه چه میگوئید .

متهم : من هیچگونه اطلاعی ندارم .

رئیس دادگاه : شما چند بار به مغازه اسماعیل رفتید؟

متهم : فقط یک بار

در همین هنگام پدر و مادر مقتول امیرعلی پور از جای خود بلند شدند و خطاب به رئیس دادگاه اظهار داشتند: با این که ما یقین داریم که دو متهم پرونده قاتلان راننده‌تریلر ما هستند ،ولی ما احمد سلجوقی را قاتل فرزند خودمان می‌دانیم و به این امر یقین داریم چون از جمله دلایل‌اعتراف خود احمد سلجوقی است زیرا وقتی عکس فرزندمان را به او نشان دادیم ، وی اعتراف کرد که صاحب این عکس را من کشتم . لذا ما تقاضای قصاص در مورد احمد سلجوقی را به عنوان قاتل فرزندمان داریم .

آنگاه برادر امیر علی‌پور (مقتول) از جای خود بلند شد و خطاب به رئیس دادگاه گفت: من یک‌قطعه عکسی را که از برادرم داشتم به احمد سلجوقی نشان دادم و ایشان بااشاره به عکس گفت من این آقا را کشتم.

آخرین دفاعیات متهمین

سپس‌رئیس دادگاه خطاب به متهمین گفت:آخرین دفاع خود را بیان کنید که در این موقع متهم ردیف یک پشت‌تریبون قرار گرفت و به دفاع از خودپرداخت.

وی گفت: من دفاعی ندارم چون می‌دانم کشته‌می‌شوم و این جا جای آن نیست که بتوانم از خود دفاع کنم. من به کاری دست زدم که شرم دارم بیان کنم من قتل نکردم و باعث قتلها اسماعیل شادفرخ بود که با همکاری احمد سلجوقی مرتکب آن شدند.

محمد کریمی به عنوان آخرین دفاع گفت: هیچیک از قتلها را من مرتکب نشده‌ام. من فقط آن یک مورد حمله و شلیک به آذرآسا را قبول دارم. آن هم به‌این صورت بود که هروئین جلوی چشمهای مرا گرفته‌بود و مرا مجبور کرده‌بودند، بقیه قتلها را احمد سلجوقی مرتکب شد. و اسماعیل شادفرخ هروئین به من داد و من به این راه کشانده شدم. من دیگر دفاعی ندارم و همه حرفها رازده‌ام.

پس از آن مجددا احمد سلجوقی متهم ردیف ۲ به عنوان آخرین دفاع مطالبی را بیان کرد.

وی گفت: من در قتلها دخالت نداشتم و فقط من به عنوان راننده بودم و محمد کریمی را به سر قرار می‌رساندم و هیچگونه اطلاعی از قتلها نداشتم و آن ۱۰۰ هزار تومانی را که محمد کریمی به من می‌دادبه خاطر این بود که جریان را برای کسی بازگو نکنم. من بی گناه هستم چرا که یکی از شاهدان من اسدالله آذرآسا می‌باشد.

رئیس دادگاه: والدین امیر علی‌پور شخصا تو را قاتل فرزندشان می‌دانند و در اداره آگاهی هم شخصا به قتل فرزند آنها حسب اظهارات اولیاء دم به قتل اعتراف کرده‌ای.

متهم: من کسی را نکشتم و بی گناه هستم ویکی از شاهدان‌من اسدالله آذرآسا می‌باشد.

احمد سلجوقی خطاب به زن و فرزندش گفت:اگر مرا کشتند سر خود را بالا نگهدارید چون من قاتل نیستم.

وی‌در پایان گفت: بقیه‌مطالب درباره اتهامم‌همان است که قبلا گفته‌ام.

در پایان جلسه سایر متهمین به عنوان آخرین دفاع همان‌مطالب قبلی خود را عنوان کردند سپس‌وکلای متهمین به‌قتل راننده‌های تریلر،و وکلای متهمین‌پرونده دوم این ماجرا نیز ، پس از پایان آخرین دفاع متهمین به دفاع از موکلین خود پرداختند. و ساعت ۲بعد از ظهر رئیس دادگاه ضمن تشکر از شرکت کنندگان‌در جلسه تشکر کرد و ختم جلسه را اعلام نمود.

محمد کریمی (متهم ردیف یک) در جلسه دیروز دادگاه آخرین دفاعیات خودرا مطرح کرد .

باصرف هزینه‌ای بالغ بر۲۰۰ میلیون ریال

عملیات نوسازی سد «شهید آل‌اسحق» در استان ایلام به‌پایان رسید

ایلام ـ عملیات نوسازی سد «شهید آل‌اسحق» و تاسیسات‌مربوط به‌آن باصرف هزینه‌ای بالغ‌بر۲۰۰میلیون ریال ازمحل اعتبارات ملی‌بازسازی به‌پایان رسید وجهت تامین آب بیش‌از ٥هزار هکتارازاراضی کشاورزی‌منطقه مهران آماده بهره‌برداری شد .

مدیر امور آب استان ایلام در گفتگویی باخبرگزاری جمهوری اسلامی ضمن‌عنوان این‌مطلب افزود: ازابتدای سال‌جاری تاکنون۲۱پروژه‌دررابطه باتامین آب‌کشاورزی استان ایلام توسط این‌اداره به مرحله اجرا درآمده که جمعا ٤٥٥ میلیون ریال ازمحل اعتبارات استانی هزینه دربرداشته است

مدیر امور آب استان ایلام درخصوص عملیات نوسازی وبازسازی این اداره درزمینه احداث تامین‌آب کشاورزی روستائیان اظهار داشت، دراین رابطه عملیات بازسازی سد «گاوی» جهت تامین آب دوهزار هکتار اراضی دیم منطقه باهزینه ۱۳٥ میلیون ریال، کانالهای مهران وچاههای دشت عباس باهزینه ٥۰ میلیون ریال واحداث ایستگاه پمپاژ در زعفرانیه چنگوله جهت تامین آب کشاورزی برادران مهاجر بااعتبار ۳٥ میلیون ریال به‌مرحله اجرا درآمده که طی سال جاری‌به‌اتمام خواهد رسید .

کلیه شاغلین بیسواد در بنیاد مستضعفان موظف‌به سوادآموزی شدند

سواد آموزی در بنیاد مستضعفان اجباری شدوکلیه شاغلین در این بنیاد که سن آنها زیر ٤٥ سال است ، باید برای سواد آموزی در کلاس های نهضت سواد آموزی که در محل این بنیاد تشکیل شده است حضور یابند .

بنوشته نشریه خبری روابط عمومی بنیاد مستضعفان در صورتی که هرفرد بی‌سواد شاغل در این بنیاد موفق به گذراندن دوره مقدماتی سواد آموزی شود ، ده هزار ریال پاداش خواهد گرفت و مبلغ٥ درصد نیز به حقوق او اضافه خواهد شد .

این نشریه همچنین نوشت که در حال حاضر ۷۰نفراز یکهزار کارمند شاغل در واحد های ستادی بنیاد مستضعفان یا فاقد مدرک خواندن و نوشتن هستند و یا اصولا قادربه خواندن و نوشتن نیستند .

نشریه خبری روابط عمومی بنیاد مستضعفان در ادامه این خبر با بیان ضرورت برخورد جدی با مسئله‌بیسوادی بویژه در کارخانجات و موسسات تولیدی و خدماتی می‌افزاید :وجود ٤۳۰ بیسواد در میان ۱۸۰۰ نفر ازپرسنل شاغل در فروشگاه های زنجیره‌ای قدس که تحت پوشش بنیاد مستضعفان اداره میشود ، خود موید اهمیت این‌مطلب است که با پدیده بیسوادی باید عمیق‌تر ووسیع‌تر برخورد شود .

مجالس ترحیم

بازگشت همه بسوی خداست

بانهایت تاسف و تاثردرگذشت مرحومه مغفوره بانو **ملوک ظروفچی** همشیره این‌جانبان و صبیه مرحوم آقای حاج حسین ظروفچی به‌اطلاع کلیه دوستان و آشنایان میرسانیم مجلس ترحیم مردانه و زنانه آن مرحومه روز پنجشنبه ۱۰ر۱۱ر۶۴ از ساعت ۳الی ۵بعداز ظهر در مسجد حضرت ولی‌عصر واقع در خیابان آذربایجان حشمت‌الدوله برگزار خواهدشد امید است با تشریف‌فرمایی خودباعث شادی روح آن مرحومه‌وتسلی خاطر بازماندگان گردید.

ببوک، رسول، مهدی، اسماعیل ظروفچی

خانواده‌های: ظروفچی- پاپروسچی- حامدی- طلوعی- ثباتی- سید باوفا- عصارمه- نارچی- نخست- جعفر زادمشایان- شربت اوغلی- جواد- صدقیانی- مسگرزاده- شکلی- دکتر شهیدی- خیام- نورآبادی- واحدی راهنما- شفق- بیطرفان- خضرائی- شایان- بادامچیان- طلسچی زادمبافندمتبریزی- لیقوانی‌فخرالدینی- رئوفی‌کلافچی- رضائی- سقاخانه‌کریمزاده- افکاری- باستانی- دستمالچی- اهدایی- شفیع‌پور- همایون- حقیقت خواه- سید بطائی - بیک زاده- شربیان‌او- مصباح- امیر راشد- عظیم تبریزی- اکبرپور- ملاک- رومینا- محمدی- فداکار- شهرابی - سورائی- کلانتری- جلیلی- جودمهر- طبیب‌زاده- علی‌زاده برهانی- غفاریان‌کاغذکنانی- نوتونچی- موسوی‌ویجویه- منصوری- مکارمچی.

آ-۲۳۶۳

بسمه تعالی

بانهایت تاسف وتاثردرگذشت بانوی محترمه رقیه‌حاجیلو مادر آقایان حجت‌الاسلام حاج سید حسن‌الموسوی، حاج سید علی الموسوی و سید احمد موسوی را به اطلاع فامیل، دوستان و آشنایان میرساند.

مجلس ترحیم آن فقیده سعیده از ساعت ۳الی ۵بعد از ظهر روز پنجشنبه مورخ ۱۰ر۱۱ر۶۴ در مسجدرضویه واقع در خیابان قصرالدشت نرسیده به چهارراه هاشمی منعقد می‌باشد.

خانواده‌های: الموسوی- ابوالمعالی- حسینی خوشبخت- توکلی- گلزارفتاح حسینی- صالحی- برهانی- شاهبداغی- بهرامی- خشائی- مقدس منش- جربان- عصاری- سپهری- مولائی- منتظری- یمینی و سایر وابستگان

آ-۱۲۵۲۲

بنام خدا

باکمال تاسف درگذشت سرهنگ محمد حسن‌رهنمائی افسر بازنشسته نیروی هوائی را اعلام می‌دارد هزینه مجلس ترحیم و شب هفت و چهلم به مصرف امور خیریه می‌رسد دوستان و اقوام روز جمعه ۱۱ر۱۱ر۶۴ ازساعت ۱۵ برای تسلیت بازماندگان بمنزل تشریف می‌آورند.

همسر و فرزندان- خواهران- برادران و خانواده های وابسته

آ-۱۲۵۰۲

با نهایت تاثر و تالم درگذشت شادروان مرحوم حاج **عبدالحسین سیگاریان** را به اطلاع بستگان ودوستان میرسانیم مجلس ختم آن مرحوم از ساعت ۱ الی ۳ بعد از ظهر روز پنجشنبه دهم بهمن در مسجد الجواد برگزار می‌شود.

چادر ضخیم یا حجاب کامل اسلامی برای بانوان الزامی می‌باشد.

خانواده‌های: سیگاریان- نصیر اوغلی- ظفری- اهرابیان- معارفی- مرویان- تبرک- حاجیان فرهباغی- نصیر زاده - فلاح رستگار- فرشچیان- متقیان- دکتر هروی- صفی نیا- ارمکان- اشرفی و سایر خانواده‌های وابسته.

آ-۲۳۵۹۶

بانهایت تاثر و تاسف درگذشت شادروان حاج میر- **ابوالفضل قائم مقامی** بزرگ خاندان قائم مقامی را به اطلاع عموم بستگان و آشنایان میرساند مجلس ترحیم زنانه و مردانه آن‌مرحوم از ساعت ۳الی ۵ بعدازظهر روزپنجشنبه ۱۰ر۱۱ر۶۴ در مسجد اعظم قلهک واقع در قلهک خیابان دولت مقابل کلانتری برگزار می‌شود.

خانواده‌های: قائم مقامی - فتاحی - رسولی - کریم آبادی- پورافضل- دریابیگی- آزاد- تاج ترقی- گیتی- مجلسی - درگاهی - مروج - ضیاء - عدالت - مهاجری - نوری خواجوی- کاظمیان- میرزائی- کلائی‌و سایرخانواده های وابسته و دوستان.

آ - ۵۰۹۰

با نهایت تاثر فوت دوست عزیزمان مرحوم‌آقای حاج میرابوالفضل قائم مقامی را به کلیه بازماندگان ایشان تسلیت عرض می‌نمائیم.ضمنا بهمین مناسبت‌در روز پنجشنبه ۱۰ر۱۱ر۶۴ از ساعت ۳ تا ۵ بعدازظهر مجلس ترحیمی در مسجد اعظم قلهک واقع در قلهک خیابان دولت - مقابل کلانتری قلهک‌منعقد می‌باشد. امید است دوستان‌وسروران گرام با شرکت خود در این مجلس موجبات شادی روح آن مرحوم را فراهم سازند.

حسن بصیریان - قاسم براقی - ابوالقاسم نظافتی - سید جواد مطهری - محمد سامی کرمانی - مهدی‌لاهوتی.

آ - ۵۰۹۱

باکمال تاثر و تالم درگذشت شادروان منوچهر **شماس اصفهانی** کارمند عالیرتبه (بازنشسته شرکت ملی‌نفت) و بزرگ خاندان شماس اصفهانی را به اطلاع کلیه بستگان، دوستان و آشنایان می‌رساند لذا به همین مناسبت مجلس ترحیمی در روز پنجشنبه مورخ ۱۰ر۱۱ر۶۴ در مسجدجامع قلهک از ساعت ۲ر۵ الی ۴ر۵ بعداز ظهر منعقد می‌باشد. ضمنا شب هفت آن مرحوم در روز ۱۳ر۱۱ر۶۴ از ساعت ۲تا۴ بعداز ظهر در منزل شخصی آن شادروان واقع در خیابان میرداماد رازان شمالی کوچه ششم پلاک ۱۱ برگزار می‌گردد.

همسر : بتول امامی و فرزندان : فریبرز - فرزانه - فرحناز شماس اصفهانی .

خواهران : شمس‌الملوک - پریچهر - گیتی‌افروز - مهرآفاق شماس اصفهانی .

برادران : ایرج - جهانگیر - دکتر بهرام - هوشنگ شماس اصفهانی .

خانواده های سوگوار : شماس اصفهانی - امامی - ایازی - اخلاقی اصفهانی - واحدیون - صفوی - متین - عربزاده - نیری - نخشبی - صبور - دباغ - فرخی - ابوبهمن - قائمی - اوحدی - فرسائی - دادگستر - جلالیان - مسائلی - مالکی‌زاده .

آ - ۱۲۵۲۸

باکمال تاسف و تالم درگذشت خانم‌دکتر **طامارا لاعوری** را به اطلاع اقوام و دوستان می‌رساند مراسم تشییع جنازه و تدفین روز جمعه ۱۱ر۱۱ر۶۴ ساعت یک بعداز ظهر از محل کلیسای مریم مقدس واقع در خیابان میرزاکوچک‌خان (چهارراه قوام‌السلطنه) وپس‌از مراسم مذهبی راهی دولاب قبرستان قدیمی ارامنه خواهیم شد .

از طرف خانواده لاعوری و بستگان

آ- ۲۳۶۶۱

انالله وانااليه راجعون

بانهایت تاسف و تاثر درگذشت مادر عزیز و فداکارمان بانوسیده **سکینه‌بیگم ایمانی نائینی** را به اطلاع فامیل و دوستان محترم می‌رسانیم مجلس ختم زنانه و مردانه آن مرحومه روز جمعه ۱۱ر۱۱ر۶۴ از ساعت ۳تا۵ بعداز ظهر در مسجدالرضا واقع در خیابان دکتر بهشتی (عباس‌آباد) خیابان خرمشهر (آپادانا) خیابان نیلوفر کوچه هشتم منعقد می‌باشد .

خانواده های : تقی محلاتی - علی محلاتی - دکتر نصرالله ایمانی نائینی - رضا ایمانی نائینی - بویه‌نیا - بنی‌هاشمی - ابراهیمی - ایمانی نائینی - جباری - مردان - وزان - آروین - روشن‌روان - دکتر عباسی - دکتر وثوقی - اعضاء هیئت‌الرضا و سایر بستگان .

آ- ۲۳۶۵۲

بسم‌رب‌الشهداء والصديقين

بدینوسیله‌شهادت‌افتخارآمیز پاسدار اسلام برادر بسیجی **حسین فرخنده تبار صبح** شهیدی از واحد مهندسی رزمی ستاد مرکزی سپاه پاسداران را به اطلاع کلیه بستگان وآشنایان می‌رساند.

به همین مناسبت مجلس ختمی‌روزپنجشنبه۱۰ر۱۱ر۶۴ ازساعت ۲ الی ۴ بعدازظهر درمسجدجامع فرجکوورامین برگزار می‌گردد .

ضمنا شب هفت آن شهید روز یکشنبه ۱۳ر۱۱ر۶۴ برسرمزارش واقع در قطعه ۲۷ بهشت زهرا (س) منعقد می‌شود .

وسیله ایاب و ذهاب راس ساعت ۱ از مقابل منزل آن شهید واقع در فرجک ورامین ایستگاه پارس سرام کوچه ۱۰ متری بنی‌هاشمی پلاک۳۵ آماده حرکت می‌باشد.

خانواده شهید

آ- ۱۲۵۲۳

بازگشت همه بسوی اوست

بانهایت تاسف فوت ناگهانی فرزند ، همسر و خواهر عزیزمان **حمیرا تاراجی (اعتضادی)** رابه اطلاع کلیه فامیل و دوستان می‌رساند بعلت تالمات شدید روحی هیچگونه مراسمی برگزار نخواهد شد .

اسفندیار اعتضادی - رقیه اعتضادی (انیسی) - شهاب تاراجی - طناز اعتضادی - منیژه معتضدی (اعتضادی) و هوشنگ معتضدی .

آ- ۱۲۵۲۰

انالله وانااليه راجعون

بانهایت تاسف‌وتاثردرگذشت مرحوم مغفور شادروان **سیدمحمدموسوی** رابه اطلاع کلیه بستگان و آشنایان می‌رساند به همین مناسبت مجالس ختمی به شرح زیر منعقد می‌باشد.

۱- چهارشنبه ۹ر۱۱ر۶۴ از ساعت ۲ الی ۵ر۴ بعداز ظهر در مسجدالمهدی (ع) واقع در فلکه چهارم فردیس کرج .

۲- پنجشنبه ۱۰ر۱۱ر۶۴ از ساعت ۲ الی ۴ بعداز ظهر در مسجد الزهرا (س) ، واقع در فلکه اول فردیس کرج .

۳- جمعه ۱۱ر۱۱ر۶۴ از ساعت ۲ الی ۴ بعدازظهر در حسینیه حجت واقع در نازی‌آباد بازار دوم .

ضمنا مراسم شب هفت روزشنبه ۱۲ر۱۱ر۶۴ ازساعت ۵ر۲ الی ۴ بعداز ظهر در شبستان شماره ۴ بهشت زهرا منعقد می‌گردد .

امید است با تشریف فرمائی خود روح آن مرحوم را شاد و تسلی خاطر بازماندگان گردید .

خانواده های : موسوی - سحرخیز - آقازاده - جعفری - پرسنل لشگر ۲۳ نیروهای مخصوص - کارکنان و کمیته ورزش سازمان توسعه راههای ایران و سایر وابستگان.

آ- ۱۲۵۲۱

یادبود

پدر عزیز چهل روز از هجرت به‌سوی نورگذشت هنوز فقدان تورا باورنمی‌کنیم ولی گرمی هستی وجودت همیشه و در همه حال‌پرایمان جاودان‌خواهد ماند هنوز باور نداریم‌رفتنت را، لحظه‌های فراقت را با خاطرات توای پدرگذراندیم.

چهل‌روز از فقدان جانگداز انسان وارسته شادروان حاج غلامرضا مومن زاده گذشت آنکه یادش همواره یادآور دنیائی از خوبیها ، صمیمیت، صفا وانسانیت و تسلی بخش وجودمان است. مراسم تجدید دیداربامهربان پدر فداکار ویارترین یارانمان رادر روز پنجشنبه ۱۰ر۱۱ر۶۴ راس ساعت ۲ بعداز ظهر از مقابل منزل آن مرحوم واقع در خیابان گرگان میدان گرگان خیابان شهید بازوکی پلاک ۱۰۵ر۱ آماده حرکت می‌باشیم شرکت شما سروران گرامی موجب شادی روح آن مرحوم و تسلی خاطر بازماندگان خواهد گردید.

همسر، دختر، اصغر، اکبر، امیر، حمید، مهدی مومن‌زاده و سایر خانواده‌های وابسته.

آ-۲۳۶۳۱

شهید قاب تاریخ است

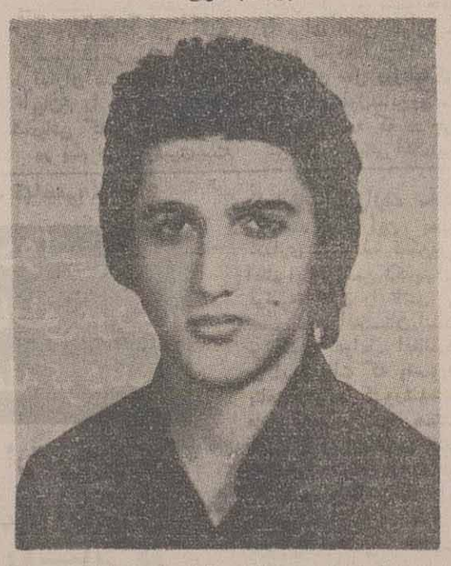

برای تجدید میثاق و گرامیداشت خاطره عزیزمان ستوانیکم وظیفه **شهید مهندس سعید ناصری** در سومین سالگرد شهادتش در گلستان بهشت زهرا قطعه ۲۸ ردیف ۳۲ روز جمعه ۱۱ر۱۱ر۶۴ راس ساعت ۲بعداز ظهر گرد هم‌آمده، تربتش را باآب دیده می‌شوئیم.

خانواده شهید

آ-۵۰۹۵

انالله وانااليه راجعون

با قلبی آکنده از اندوه و غم یکسال از درگذشت پدر بزرگوارمان شادروان **علی اصغر بامداد گذشت یادش** گرامی باد.

بهمین مناسبت مراسمی روز پنجشنبه مورخ ۱۰ر۱۱ر۶۴ از ساعت ۱الی ۲ بعداز ظهر برسر مزارآنمرحوم واقع در بهشت زهرا قطعه ۱۲ و از ساعت ۳تا۶ بعداز ظهر در منزل واقع در جردن کوچه پدیدار پلاک ۲۷ برگزار می‌گردد مخارج سالگرد به‌امور خیریه اختصاص داده خواهد شد.

از طرف همسر و فرزندان

آ-۲۳۶۴۲

وکرامتاالشهاده «حضرت فاطمه (س)»

دومین سالگرد شهادت سلاله زهرا (س) **«حجت-الاسلام سید علی روحانی»** فرزند برومند آیت‌الله حاج سید مهدی روحانی را گرامی می‌داریم.

به همین مناسبت مجلسی روز پنجشنبه ۱۹ جمادی-الاولی مطابق با ۱۰ر۱۱ر۶۴ بعد از نماز مغرب و عشاء در مسجد مرحوم آیت‌الله حاج سید صادق روحانی واقع در قم چهار مردان برقرار است.

آ-۲۳۶۰۳

بمناسبت درگذشت مرحومه **نوبار گریگوریان** مراسم شب هفت آنمرحومه روزجمعه ۱۱ر۱۱ر۶۴ از ساعت۵ر۱۰ تا۱۲درکلیسای سورپ سرکیس واقع‌در خیابان کریمخان- نبش خیابان استاد نجات‌اللهی برگزار خواهد شد.

خانواده‌های نوریک گریگوریان- لوسیک ذهرابیان- ژنیک مارتیروسیان- هاسمیک بابائیان- وازگوش بابائیان - حاتمیان و خانواده‌های وابسته.

آ-۱۲۵۰۰

اطلاعیه هیئت قمربنی‌هاشم (ع) شبستریهای مقیم مرکز

به مناسبت سالگرد مرحوم **حاجی رجبعلی‌زبیخش - شبگاهی** به اطلاع همشهریان شبستری‌های مقیم مرکز می‌رساند روز پنجشنبه مورخه ۱۰ر۱۱ر۱۳۶۴ راس ساعت ۳ بعداز ظهر از جلوی منزل آن مرحوم واقع در خیابان تهران‌پارس‌فلکه دوم کاوس شمالی (شهید مهران‌سجده‌ای) کوچه ۱۷۸ر۳ شرقی پلاک۶۱ آماده حرکت بسوی بهشت زهرا می‌باشد. ضمنا در ساعت ۸شب همانروز در منزل آن مرحوم هیئت عزاداران قمربنی‌هاشم (ع) برنامه دعا ، توسل، سخنرانی و عزاداری خواهند داشت.

از طرف خانواده مرحوم زبیخش شبگاهی و هیئت قمر بنی‌هاشم (ع) شبستری‌های مقیم مرکز

آ-۲۳۵۹۵

بسم رب الشهداء و الصديقين

زفراق خانه‌سوزت غم سینه‌سوز دارم

پسرم قسم به مهرت که نه‌شب نه‌روز دارم

سرباز وظیفه شهید **سیدحسین قندی دریه پاک** از خاندان حضرت رسول اکرم (ص) در نبرد دلیرانه‌ای کماز حضرت حسین(ع) سالار شهیدان به ارث برده بود در مصاف با یزیدیان کافر بعثی در منطقه میمک شجاعت و دلاوریهای بی‌همانندی از خود به منصه ظهور رساند و سرانجام در راه حفظ دین مبین اسلام و حدود و ثغور کشور عزیزش ایران به درجه شهادت نائل آمد و روح پاک و ملکوتیش در ملکوت اعلی به جد بزرگوارش حضرت اباعبدالله(ع) ملحق گردید مراسم شب چهارمین سالگرد این دلاور رزمنده که مصادف با سالروز ولادت گرامیش می‌باشد روز پنجشنبه ۱۰ر۱۱ر۶۴ در منزل برگزار می‌گردد طبق وصایای این رزمنده دلیر هزینه مراسم صرف امور خیریه و امور جنگزدگان خواهد شد .

خانواده شهید

آ-۱۲۴۹۶

انالله وانااليه راجعون

با سپاس از الطاف سروران‌عظام و عزیزانی که‌در مراسم تشییع‌وتدفین و مجالس ترحیم مرحوم **عزیزعدل‌گستر** شرکت‌فرموده‌اند به‌اطلاع می‌رساندکه مجلس یادبود‌چهلمین روز درگذشت آن مرحوم از ساعت ۱۰ تا ۱۱ر۵ صبح روز پنجشنبه ۱۰ر۱۱ر۶۴ در شبستان شماره ۴ بهشت زهرا برگزار می‌شود.

خانواده‌های: عدل گستر- رهگذر- همایونخواه - حیدری-همایون- حسینی- شهراز- بیات- بیانی- وحدت- شجاعی- عاطفت- حجازی- موسوی- فریدی شیرازی - حقیقی- صادقی- شفقت- مظفری

آ-۵۰۴۸

اوست باقی همه‌فانی

بااندوه فراوان چهلمین شب درگذشت شادروان- مهدی درخشانی بزرگ خاندان درخشانی رابه اطلاع کلیه دوستان و آشنایان می‌رساند مجلس ختم روز جمعه ۱۱ر۱۱ر۶۴ از ساعت ۲الی ۴ بعدازظهر در مسجد جامع رباط کریم شهریار کیلومتر ۴۰ جاده ساوه منعقد می‌باشد با حضور خود روح آن مرحوم‌را شاد فرمائید.

خانواده‌های درخشانی- احمدی- توکلی- سفیداری- شهسواری- میرزائی

آ-۲۳۵۷۳

یکمین سال درگذشت مرحوم مغفور **حاج عبدالمجید جمهری** را به اطلاع کلیه دوستان و آشنایان میرساند بهمین مناسبت مجلس یادبودی‌درروز پنجشنبه ۱۰ر۱۱ر۶۴ از ساعت ۳الی ۵ بعدازظهر برسرمزار آن مرحوم در - امامزاده طاهر به آدرس اتوبان تهران کرج بالاتر از پمپ بنزین مهرشهر برگزار می‌گردد.

خانواده آن مرحوم

آ-۲۳۶۳۶

تا تو رفتی زبرم،

من همان صورت بی‌جانم و بس

با فرا رسیدن دهم بهمن ۳ سال از فوت **عزیز ، عزیزم (عزیززمان فانی)** می‌گذرد، فراموش نکرده ونمی‌کنم که می‌گفتی من میمیرم و تو تنها می‌مانی.

عزیز، رفتی و همانطوریکه می‌گفتی تنهای تنها مانده‌ام و هیچ چیز غیر از مرگ، این تنهائی را جبران نمی‌کند. روحت شاد و یادت گرامی باد.

ابوالفتح فانی

آ-۱۲۵۲۴

تسلیت

جناب آقای رضا ایمانی و آقایان محلاتی

مرگ مادر سوگی جانگداز است مارا هم در این اندوه بزرگ شریک بدانید.

مسعود محسنی و بانو

آ-۵۱۰۰

همکار محترم آقای حسین معارفچی

بانهایت تاثر و تاسف مصیبت وارده رابه جنابعالی و همسرتان تسلیت گفته و برای آن خانواده محترم صبر و شکیبائی از درگاه خداوند متعال خواستاریم.

کارکنان سازمان وصول

آ-۲۳۶۳۹

برادر عزیز جناب آقای ولی‌الله کاظمی

ماراهم درغم خود شریک بدانید.

روزنامه اطلاعات امیر مومن زاده- مهدی مومن‌زاده

آ-۲۳۶۳۷

جناب آقای دکتر منصور مشایخی

در گذشت نابهنگام برادر گرامیتان را تسلیت عرض نموده از خداوند متعال خواهانیم که به‌شما و فامیل محترم صبر و شکیبائی عنایت فرماید.

دکتر حسین سلامت- احمد سلیمانی

آ-۲۳۵۹۴

همکار ارجمند جناب آقای دکتر مشایخی

بانهایت تاثر و تالم درگذشت ناگهانی برادر بزرگوارتان را تسلیت گفته ، بقای عمر جنابعالی و سایر بازماندگان را از خداوند متعال خواستاریم .

دکتر منصوری - دکتر عقاقیری - دکتر بهروان - دکتر مصطفوی - دکتر رهبانی - دکتر کلاهی - دکتر خداخواه - دکترشورشی - دکترخلیلی - دکترشریفی - دکترمومنی.

آ- ۲۳۶۵۳

بسمه تعالی

شهادت غرورآفرین سرباز فداکار اسلام اکبر درزینی را به پیشگاه حضرت ولی عصر (عج) و نایب برحقش امام امت و مردم شهیدپرور ایران بالاخص برادر عزیز سرکار **گروهبان دوم** درزینی تبریک و تسلیت عرض نموده ازخداوند متعال علو درجات آن شهید و صبر بازماندگان را مسئلت می‌نمایم .

علی‌اکبر آشتیانی

آ- ۲۳۶۵۱

دوست عزیز و گرانقدر، جناب آقای فضل‌الله مومنی

بااندوه فراوان مصیبت وارده فوت پدر بزرگوارتان را خدمت شما و کلیه بازماندگان تسلیت عرض کرده برای همگی صبر و سلامت و برای آن فقید سعید مغفرت آرزو می‌کنیم.

دکتر محمود میردامادی- مهندس محمد علی میر- دامادی

آ-۲۳۶۱۳

خانواه محترم اسماعیلی

درگذشت حاج اسماعیل اسماعیلی را تسلیت عرض نموده از خداوند متعال صبر و سلامتی برای آن فامیل گرامی مسئلت داریم.

غفار- حیدر- نعمت- تقی داورپناه

آ-۵۰۹۹

جناب آقای حاج سلمان عصری

مصیبت وارده را تسلیت گفته برای شما وخانواده محترمتان از خداوند متعال صبر و شکیبائی آرزو دارم.

بهمن انتظاری

آ-۵۱۰۱

همکاران محترم آقایان برادران جلیلوند

باکمال تاسف وتاثر درگذشت پدر عزیزتان راتسلیت عرض نموده بقای عمر شما را آرزومندیم

شرکت تعاونی فروشندگان بلبرینگ

آ-۵۱۰۳

جناب آقای یوسف ساویس

بانهایت تاسف فوت مادر گرامیتان را تسلیت گفته بقاء عمر آن خاندان را از درگاه ایزد متعال خواهانیم.

شرکتهای توزیع کننده گاز و کارکنان سندیکای توزیع کنندگان گاز مایع ایران

آ-۲۳۶۴۷

همکار محترم جناب آقای دکتر منصور مشایخی

درگذشت برادر عزیزتان را به آن‌جناب و سرکار خانم دکتر فاطمه مشایخی و خاندان محترم تسلیت عرض نموده بقای عمر بازماندگان را از خداوند بزرگ مسئلت داریم.

هیئت مدیره جامعه داروسازان ایران

آ-۲۳۶۴۵

جناب آقای فیض‌الله مومنی

بانهایت تاسف درگذشت پدر بزرگوارتان را تسلیت گفته بقای عمر شما و خانواده محترم را از درگاه خداوند مسئلت دارد.

دکتر علی محمد صفا

آ-۲۳۶۴۴

سپاسگزاری

تشکر و قدردانی

باعرض تشکر از الطاف وابراز همدردی که در مراسم تشییع و مجالس ترحیم پدر گرامیمان مبذول فرموده‌اید از کلیه فامیلها ودوستان و مسئولان صدا و سیمای جمهوری اسلامی مرکز شهر کرد و شیراز و برادران تعاونی‌های ۸و۲و ۱۵ ماهشهر و شیراز واصفهان و همچنین برادران آموزش و پرورش ناحیه ۳ و برادران بانک سپه وشرکت دنا و شرکت خوش طعم و برادران دیگری که باحضور خودو نیز تلفنی وتلگرامی باما اظهار همدردی نموده‌اند کمال تشکر و قدردانی را داریم.

خانواده فرح بوشهری

آ-۱۲۵۲۶

بقیه سخن روز

بقیه از صفحه‌اول

محلی بدون اینکه مراسمی باشد بنای ساز زدن گذاشتند و خسروخان از زنان ده خواست که برایش برقصند ! (درست مثل کاری که مغولان در نیشابور و سبزوار و... انجام داده بودند و مردم علیه آنان شوریدند). وقتی یکی از پیرمردان ، خسروخان را نصیحت کرد که مردم روستا از سادات هستند و این حرکات آنها را خشمگین میکند، دستور داد تمام خرمن‌های گندم ما را آتش زدند و آن پیر مرد را بباد کتک گرفت . ایرج‌خان هم ما را که در دسته‌های چند نفری برای او کتیرا تهیه می‌کردیم بسا لگد و سیلی کتک می‌زد. شلاق‌زدن‌و فلک کردن‌کشاورزان بوسیله ایرج‌خان یک برنامه عادی و روزمره بود و اگر می‌خواهید به سفاکی این آدم پی ببرید همین بس که بدانید یک روز کشاورزی را بدرخت بسته بود و ازصبح تا غروب کشیده بصورت او میزد و آنروز من شماره کردم از صبح تا غروب پنجاه مرتبه به سراغ آن مرد آمد و او را سیلی زد !

اعضای شورای اسلامی‌روستای‌دیگری که، دربرابر ظلم خوانین بخصوص ایرج‌خان مقاومت بسیار کرده و حتی سه‌بار هم باتوجه به اعمال نفوذ و وابستگی‌هائی‌که ایرج‌خان داشته، زندانی شده‌اند ، می‌گویند: مهمترین مسئله‌ای که ما در منطقه داریم خان است و اگر ریشه خان کنده شود هیچ چیز دیگر نمی‌خواهیم. مامستضعفین در زمان طاغوت راه به هیچ جائی نداشتیم و اصلا به ادارات راهمان نمیدادند، چه رسد به اینکه بدرد دلمان گوش بدهند . اما بعداز انقلاب می‌بینیدکه بعنوان‌اعضای شورای اسلامی انتخاب شده‌ایم . ولی این خان زورگو بعد از انقلاب هم سه‌بار علیه ما پرونده‌سازی کرده و ما را به‌اتفاق تنی چند از دیگر زارعین روستا زندانی کرده است و در آخرین‌بار پنج ماه زندانی بوده‌ایم .

یکی از روستائیان می‌گوید : وقتی زندان بودم باتوجه به اینکه همسرم برای سرکشی به احشام رفته بود و کس دیگری هم در خانه نبوده ، پسر یکساله‌ام به علت خفگی از دست رفت ولی فکر می‌کنید جرم من چه بود که زندانی شده بودم؟ جرم من طبق گفته ایرج‌خان این بود که‌برای خدمت کردن به مستضعفین همانند خودم ، اعلام کاندیدائی برای شورای ده کرده بودم و انتخاب شدم ! به‌این جرم به تحریک خان، عوامل او صحنه‌آرائی کردند و بالاخره ما به زندان افتادیم. با اعمال نفوذ خان،عناصر وابسته به او مدعی شده‌اند که در دعوائی دندان یک‌نفر را شکسته‌ایم و لذا چهارصد و هشتاد هزار تومان هم دیه تعیین شده است . که بالاخره بعد از وساطت و شهادت برادران جهاد سازندگی و دیگرانی که حقیقت را می - دانستند ، مبلغ دیه به صد هزار تومان تقلیل داده شد.

اعضای شورای اسلامی روستا همچنین می‌گویند: در زمان طاغوت روی هشتصد هکتار زمین آبی و دیم‌کار می‌کرده‌اند اما وقتی اصلاحات ارضی شده، ایرج‌خان چهل هکتار دیم و بیست هکتار زمین آبی به کشاورزان داده و بقیه را بصورت مکانیزه کاشت و برداشت می‌کرده است. ضمن آنکه همه مردم راتحت فرمان و سلطه‌خویش می‌دانسته و بایست هرچه می‌گفت بی‌چون‌وچرا اطاعت می‌کردند . زمین‌هائی که او مالک شده بود تا پشت‌خانه‌های مسکونی روستائیان بوده و با سیم خاردار ، ورود به اراضی تحت تصرفش را غیر ممکن ساخته بوده است، بطوریکه روستائیان برای آوردن آب هم در زحمت بوده‌اند .

ایرج‌خان یکبار اسدالله علم رادر خانه‌اش‌درروستای مزبور میهمان کرد و یک قلم سیصد هزار تومان خرج این ناهار نمود ! یکبار هم تیمسار شکیبی بازرس‌باصطلاح شاهنشاهی به خانه‌اش آمد که پانصد نفر از خوانین به استقبال او رفتند و همین خانها وقتی زارعین را دیدند که می‌خواهند به آن باصطلاح بازرس شکایت کنند، آنها را کتک زدند و آن روز بیست نفر از کشاورزان جلو روی بازرس شاهنشاهی ! بسختی مجروح شدند .

سرانجام انقلاب شد و روستائیان هم زمین‌ها را پس گرفتند . یعنی از زمین آبی و دیمی و چشمه و چشمه‌سار ، همه را متصرف شدند به‌این دلیل‌که‌ایرج‌خان فراری شده بود و کشاورزان مجروم هم زمین‌هایشان را دوباره تصاحب کردند . البته او بدادگاه رفته و همچنان ادعای مالکیت دارد . کشاورزان می‌گویند : انیهم شد انصاف که از کوهی تا کوه دیگر را بنام یک نفر ثبت بدهند درحالیکه صدها کشاورز گرسنه و آماده باشند؟! کشاورزان درخواست کرده‌اند که‌حجت‌الاسلام‌خوئینی‌ها دادستان کل کشور به شهر و ده آنها نیز سفر کرده و از نزدیک با مشکلات آنان آشنائی بیشتری پیدا کنند.

● یکی دیگر از روستائیان می‌گوید : شاهد بودم که سلیمان خان بدستور ایرج‌خان یکبار شمس‌علی خواجه‌ای را شکنجه میداد . گودرز آدرسه ، پنجاه و هفت ساله نیز از ظلم و بیداد ایرج‌خان فریادش بفلک آسمان بلند بود .

در حادثه‌ای در جاده مسجد سلیمان- اهواز

چهارعضو یک‌خانواده کشته‌شدند

اهواز- خبرنگار اطلاعات : دریک حادثه رانندگی که بین دو وسیله درجاده مسجد سلیمان- اهواز بوقوع پیوست چهارنفر از اعضای یک خانواده جان خود را ازدست دادند .

حادثه براثر تصادف اتومبیل پیکان شماره ۲۳۱۴۳- اهواز بمرانندگی ناصر عبادی درجاده مسجد سلیمان - اهواز درنزدیکی «ویس» باتانکر نفتکش شماره ۱۲۱۱۴۷- اهواز بمرانندگی «عبودتابع العین» روی‌داد. دراین‌حادثه چهار نفر از سرنشینان پیکان کشته شدند و یک نفر مجروح شد .

کشته‌شدگان این حادثه ناصر عبادی (راننده‌پیکان)، شهلا عبادی، ساسان عبادی وبیتا عبادی بودند .

مجروح این حادثه که نورالله اعزازی نام دارد در بیمارستان امام خمینی‌اهواز بستری شده‌است.

راننده تانکر جهت تحقیقات به پاسگاه ژاندارمری هدایت‌شد. علت تصادف تاکنون مشخص‌نشده‌است.

آگهی استخدام

شرکت سهامی پنبه‌گرگان جهت سرپرستی و نگهداری ماشین‌آلات تصفیه روغن نباتی و قوطی سازی کارخانجات خود واقع‌درشهرستان کردکوی - مازندران یک نفر مهندس مکانیک‌ویا مکانیک با تجربه را با حقوق مکفی استخدام مینماید. داوطلبین میتوانند همه روزه به آدرس تهران میدان فردوسی ساختمان شهد طبقه هشتم یابا تلفنهای ۱۴-۸۳۵۰۱۰ مدیریت تماس حاصل نمایند .

بسمه تعالی

جمهوری اسلامی ایران

وزارت معادن و فلزات

شرکت ملی فولاد ایران

اصلاحیه آگهی مناقصه ۱۵ قلم تجهیزات و ماشین آلات معدنی گل گهر

پیرو آگهی مناقصه شماره ۴۰۴۲ / ش ب مورخ ۶۴/۹/۱۶ ، بدینوسیله باطلاع میرساند که تاریخ سررسید مناقصه از ۶۴/۱۱/۲۸ به ۶۴/۱۲/۱۸ تغییر میباید. سایر شرایط مناقصه بقوت خود باقی است.

م الف - ۲۵۱۶۱

شرکت خدمات بازرگانی فولاد ایران

اطلاعات

سال ششم

محل اداره: خیابان خیام
ساختمان اطلاعات
تهران کد پستی ۱۱۱۴۴
تلگرافی: اطلاعات
تلکس ۲۱۲۳۳۶
تلفن ۳۲۸۱

تقویم اطلاعات

ساعات شرعی
استخراج مرکز تقویم موسسه ژئوفیزیک دانشگاه تهران
چهارشنبه ۹ بهمن ماه ۱۳۶٤
۱۸ جمادی‌الاول ۱٤۰٦- ۲۹ ژانویه ۱۹۸٦

غروب آفتاب	۵ و ۲۸ دقیقه و ۵ ثانیه
اذان مغرب	۵ و ۴۹ دقیقه و ۱۵ ثانیه
اذان صبح (فردا)	۵ و ۳۱ دقیقه و ۳۷ثانیه
طلوع آفتاب (فردا)	۷ و ٦ دقیقه و ۲٤ثانیه
ظهر شرعی (فردا)	۱۲ و ۱۷ دقیقه و ۳۵ ثانیه

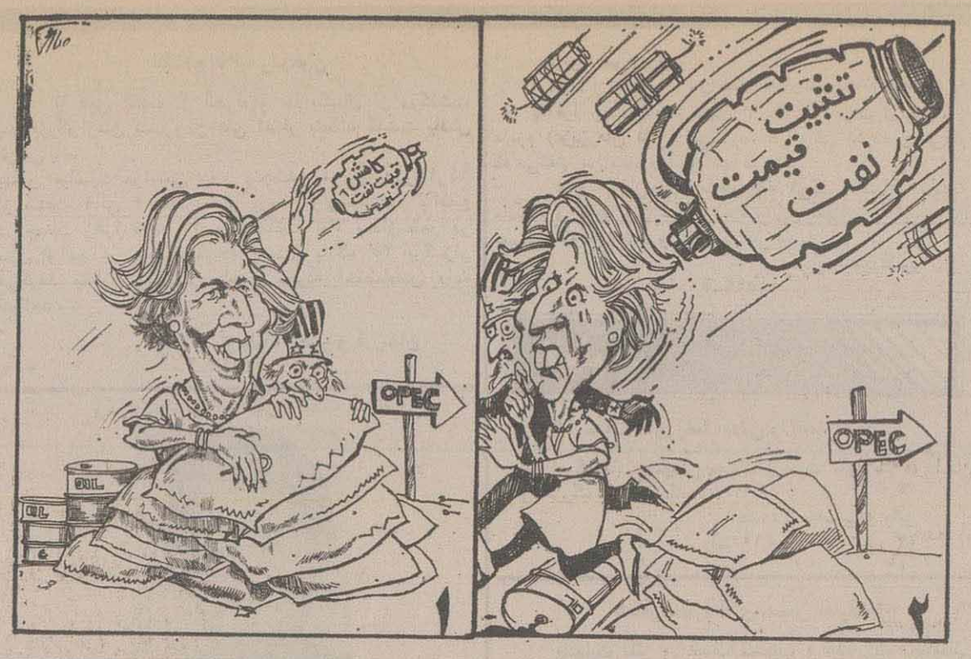

رئیس جمهور اوگاندا امروز سوگند یاد می کند

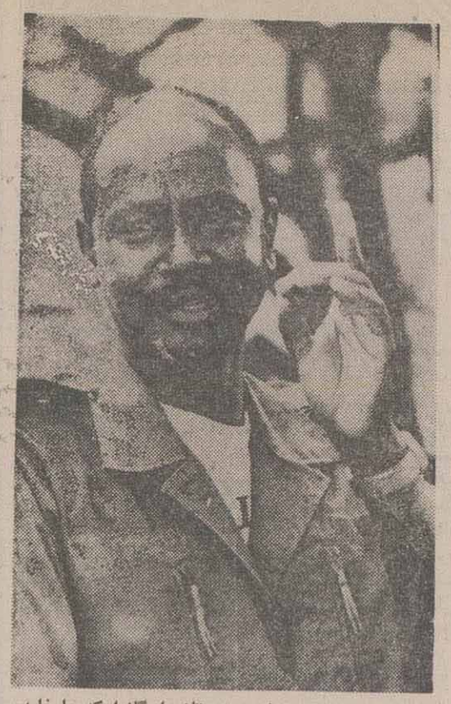

★ یوری موسوینی رهبر تازه اوگاندا که باوغلبه بر نیروهای ژنرال تینواکلو حاکمیت براین کشور آفریقایی را بدست‌گرفت، وی‌امروز به عنوان‌رئیس‌جمهور اوگانداسوگند یاد میکند .

کامپالا- یونایتدپرس: یووری موسوینی رهبر ارتش ملی‌مقاومت اوگاندا که‌نیروهایش اکنون کنترل دوسوم از خاك اوگاندا را در دست دارند، امروز در کامپالا به عنوان رئیس جمهور جدید این کشور سوگند یاد خواهد کرد.

رادیو اوگاندا که این خبر را روز گذشته اعلام داشت، افزود: موسوینی‌از نمایندگان هیاتهای‌دیپلماتیك دعوت کرده است در این مراسم که قرار است در ساعت یازده وسی دقیقه امروزبه وقت تهران‌برگزار شود، در ساختمان پارلمان اوگاندا که در جریان‌تصرف این شهر به شدت آسیب دیده است، حاضر شوند.

پیترآلن رئیس‌دادگستری که یك شهروند انگلیسی است که سی سال گذشته را در اوگاندا بوده است، بر این مراسم نظارت‌خواهد داشت. مقامهای سازمان‌ملل در شمال اوگاندا گفتند: سربازان شکست خورده دولتی یك قطار را ربوده و وارد شهرك پکواچ‌در کنار دریاچه‌ی آلبرت در نزدیك مرزاین کشور و زئیرشدند. شورشیان ارتش ملی مقاومت روز گذشته‌درتعقیب نیروهای فراری دولتی به سوی شرق کشور روی آورده و هزاران تن از فراریان‌را به سوی مرزاین کشور و به داخل خاك کنیا متواری ساختند.

از سوی‌دیگر خبرگزاری آلمان از کامپالا گزارش داد، هزاران تن از مردم اوگانداکه‌از غارت‌سربازان دولتی پیش‌از ورودنیرو- های پیروز شورشی به وحشت افتاده بودند، به کنیا سرازیر شدند.

از سوی‌دیگر گزارش‌ها حکایت از آن دارد که ژنرال «باسیلیو اوکلو» فرمانده‌ی ارتش‌اوگاندامی- کوشد، برای آخرین بار نیرو های خود رادربرابر ارتش ملی مقاومت تجدید سازمان دهد.

به گزارش خبرگزاری آلمان، مقام‌های کنیاگفتند: حدود ۵۰۰۰تن از مردم اوگاندا از مرز این کشور در بوسیا وارد کنیا شدند و سه‌هزار تن دیگر به‌شهر مرزی مالابا روی‌آوردند.

دیپلمات های غربی در کامپالا گفتند: واحد های ارتش ملی‌مقاومت بسوی جنوب این کشور تا مرز کنیا در حال پیشروی هستند.

آنان افزودند: به طور مسلم درهمکوبیدن کلیه مقاومتها و کنترل راه‌ها توسط ارتش ملی مقاومت چند روز به طول خواهد انجامید.

دیپلمات‌ها افزودند: به عقیده‌ی آنان ، اوکلو در شمال اوگاندا می‌کوشد نیرو های خود را تجدید سازمان دهد.در شمال‌شرق کشور واحد های ارتش دولتی اوگاندا برای‌تسویه حساب های قدیمی بین خود، به جان یکدیگر افتاده‌اند.

موسوینی و دیپلمات‌ها در کامپالا با یکدیگرملاقات کرده و موسوینی به‌آنها گفته است ، وی دولتی با پایگاه وسیع و کمیته های مردمی را برای اداره‌امور مردم در سطح محلی‌تشکیل می‌دهد.

موسوینی که سال‌ها را تحت آموزش جنبش مارکسیستی مرلیمو که امروز بر موزامبیك حاکم است گذرانیده، گفت: وی از اقتصادی مختلط که در آن عناصری ازکاپیتالیسم‌و سوسیالیزم هر دو بهم آمیخته‌باشد، پشتیبانی‌می- کند.

انفجار چلنجر، اسطوره‌ی برتری علمی آمریکارادرهم‌شکست

فضاپیمای چلنجر ۷۲ ثانیه پس‌از پرتاب منفجر شد و به صورتی توپی آتشین درآمد

کیپ‌کاناورال- آمریکا- یونایتدپرس : فضاپیمای چلنجر روز گذشته ۷۲ ثانیه پس‌از پرتاب، منفجر شدو به‌صورت توپی آتشین درآمد و سرانجام در کام آب های ساحل فلوریدادر اقیانوس‌اطلس فروریخت. مقام های آمریکایی گفتند: به نظر نمی‌رسد سرنشینان این فضاپیما که هفت‌نفر بودند، هیچ‌یکزنده باشند.رونالد ریگان که در صفحه‌ی تلویزیون شاهد این فاجعه فضایی بود، گفت: تا زمانی‌که علت این انفجار مشخص نشود، آمریکا دیگر انسانی را روانه‌ی فضا نخواهد ساخت.

با نمایش نوار ویدئو که از پرتاب چلنجر تهیه شده بود در شبکه های تلویزیونی‌سرتاسرجهان، رهبران‌کشورها مراتب تاسف وتاثر خود را ازاین فاجعه ابراز داشتند.

درمسکوتلویزیون شوروی‌ماجرای انفجار فضاپیما را در برنامه‌ی خبر شبانگاهی خود نمایش داد و تلویزیون لهستان از این‌فاجعه برای‌حمله به‌برنامه‌ی «جنگستارگان» آمریکا استفاده کرد.

فضا پیمای چلنجر روز گذشته ۷۲ ثانیه پس‌از پرتاب به صورت گلوله‌ای آتشین درآمد و منجر به کشته شدن یک معلم و شش همسفر وی گردید. این اسفبارترین فاجعه‌ی فضایی آمریکا از هنگامی است که بشر برای نخستین‌باردر ۲۵سال پیش، راه ستارگان را در پیش گرفت.

کشتی‌ها، هواپیماها و هلیکوپترها به سوی منطقه‌ای وسیع در فاصله ۸۰ کیلومتری ساحل فلوریدا که در آنجا قطعات مشتعل فضاپیما فروباریده بود شتافتند، لیکن به جز قطعات موشك‌های حامی چلنجر نیافتند.

این فضاپیما که حدود نیم‌میلیون گالون هیدروژن و اکسیژن قابل انفجار باخود حمل می‌کرد، فاقد هرگونه سیستم اضطراری فرار بود.

این انفجار در ارتفاع ۱٦کیلومتری روی داد وغرش انفجارمتعاقب آن شنیده شد.

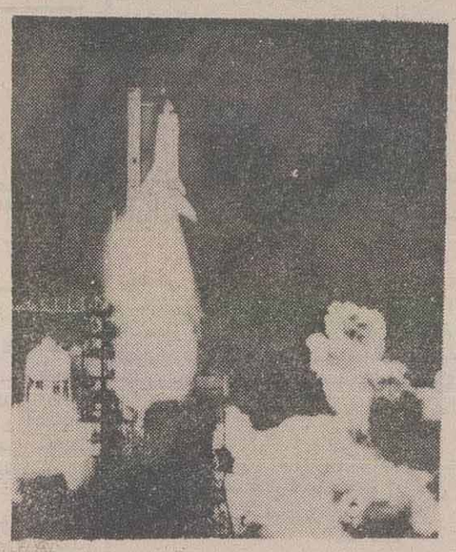

فضاپیمای چلنجر روز گذشته یک دقیقه پس از پرتاب منفجر شد .قطعات مشتعل فضا پیما در حال سقوط دیده میشود .

ریگان گفت : تا زمانی که علت این انفجار مشخص نشود ، آمریکا دیگر انسانی را روانه‌ی فضا نخواهد کرد

★ به نظر نمی‌رسد هفت سرنشین این‌فضاپیما از این‌حادثه جان‌سالم بدربرده باشند .

رونالد ریگان طی سخنانی که از تلویزیون آمریکا پخش شد، گفت: امروز روز عزاو سوگواری‌است، ما در این سوگ با تمام مردم کشور خود سهیم هستیم.

سرنشینان فضاپیمای چلنجر را «فرانسیس اسکوب» ٤٦ ساله فرمانده‌ی فضاپیما، «مایکل اسمیت» کمك‌خلبان ٤۰ ساله، «جودیت‌رسنیک»۳٦ ساله،«الیسون اونیزوکا» ۳۹ساله، «رونالد مك‌نیر» ۳۵ ساله و «جفری جارویس» مهندس‌ماهواره ٤۱ ساله تشکیل‌می‌دادند. همچنین«کریستا مکولیف» ۳۷ساله معلم علوم اجتماعی که از بین یازده‌هزار نامزد برای سفر به عنوان اولین مسافر خصوصی فضاپیما انتخاب شده بود، سرنشین دیگر این فضاپیما بود.

کرملین هنوز واکنشی نسبت به‌این فاجعه نشان نداده است، با این همه واسیلین سافر ونچوك نماینده‌ی‌شوروی در سازمان‌ملل، مراتب تاسف عمیق هیات شوروی را ابراز داشت.

فرانسوا میتران رئیس جمهوری فرانسه در پیامی که برای ریگان رئیس جمهور آمریکا ارسال داشت، گفت: مردم فرانسه با تاسف عمیق از خبر انفجار فضاپیمای چلنجر اطلاع یافتند.

موج اعتراضات ضددولتی سراسر هائیتی رافراگرفت

★ نیروهای امنیتی دست‌کم ۲۳ تن از تظاهر کنندگان در شهرهای ایالتی هائیتی را کشته و مجروح کردند .

در موج‌تازه‌ی اعتراض‌های ضد دولتی‌در شهر های‌ایالتی علیه ژان‌کلوددوالیه ، رئیس جمهوری مادام‌العمراین کشور ، نیروهای امنیتی‌دست کم سه تن را کشته و بیست تن دیگر را مجروح کردند .

به گزارش یونایتدپرس ، در حالی که جنبش برای برکناری دوالیه شتاب میکرد ، تظاهر کنندگان در شهر «ونایوس» به دادگاه شهر حمله کرده و آنرا به آتش کشیدند .ساکنان شهر های «جرمی» در غرب هائیتی و «جکمل» در ساحل جنوبی خبر دادند که دراین شهر ها نیز امروز تظاهرات خیابانی برپا شده‌است .

پلیس وشبه‌نظامیان درشهر ونایوس جمعیت تظاهر کننده را به عقب راندند، از سوی دیگر مقام‌های‌بیمارستانی شهرکاب هایتین ، در ۲۵۰ کیلومتری شمال پورت‌اوپرنس پایتخت ، گفتند : در دومین روز تظاهرات ضد دولتی،سه تن بوسیله نیرو های‌امنیتی کشته و ۲۰ تن دیگر مجروح شده‌اند .

خاطر نشان می‌سازد،تظاهرات در این شهربزرگترین تظاهرات در هائیتی دردوران ۲۸ساله‌ی حکومت دوالیه بوده است. فرانسیسکو گایوت روحانی کاتولیك در پیامی ازایستگاه رادیویی محلی کلیسا ، نیرو های امنیتی را به سرکوب کورکورانه ووحشیانه مردم شهر کاپهایتین و بویژه جوانان شهر متهم کرد . در این میان سفارت آمریکا در هائیتی به آمریکائیان توصیه کرد ، از مسافرت به شهر کاپهایتین تاشهر گوناروییس خودداری کنند .

رهبران جناح‌های سیاسی لبنان خواستاراستعفای فوری امین جمیل از ریاست جمهوری شدند

شبه نظامیان امل باردیگر به اردوگاه فلسطینی شتیلا حمله‌ور شده و پنج فلسطینی را کشته و مجروح کردند

ناظران اظهار عقیده کرده‌اند که در حال حاضر سوریه ترجیح داده است که جمیل را تنها ازطریق سیاسی تحت فشار قرار داده واز توسل به نیروی نظامی خودداری کند

بیروت- خبرگزاری فرانسه - همزمان بابحران سیاسی شدیدی که پس از قرارداد دمشق در لبنان حکمفرما شده، درگیری‌های مسلحانه در گوشه و کنار ازسر گرفته شده است.

بعدازظهر روزسه‌شنبه ، یک نبرد سه ساعته بین رزمندگان‌فلسطینی اردوگاه شتیلا و شبه‌نظامیان‌جنبش امل که‌اردوگاه رامحاصره کرده‌اند، روی داد.

یک منبع‌نزدیک به‌جبهه نجات‌بخش ملی فلسطین اظهار داشت،که در جریان این پیکار یکی ازساکنان اردوگاه کشته و چهارتن دیگر زخمی گردیده‌اند.

کمیته‌ی مختلط مامور نظارت براجرای قرارداد دمشق که در ماه ژوئن گذشته‌به‌جنگ «اردوگاه‌ها» پایان داد، توانست‌موافقت دوطرف را به برقراری آتش‌بس جلب کند و به این ترتیب نزدیکی های عصر آرامش در اطراف اردوگاه برقرار گردید.

جبهه‌ی نجات‌بخش ملی فلسطین برخی‌از گرو های جنبش امل را به نقض قرارداد دمشق ودامن‌زدن به درگیری من رزمندگان فلسطین و شبه‌نظامیان امل متهم کرد.

در این حال‌امین جمیل پس‌از رد قرارداد دمشق ، به شدت زیرفشار ناظران قرار گرفته است.

سلیمان فرنجیه رئیس جمهوری سابق لبنان روز گذشته خواستار استعفای فوری ، جمیل از ریاست جمهوری شد.

فرنجیه در یکمصاحبه‌ی مطبوعاتی تاکید کرد ، که استعفای جمیل «شرط منحصر به‌فرد» نجات‌کشور است و برای واداركردن وی به کنارگیری‌باید ازتمام امکانات استفاده کرد.

فرنجیه‌گفت: حاضراست پیشنهاد «شارل‌حلو» رئیس جمهوری پیشین لبنان‌برای میانجی‌گری بین اردوگاه مسیحی ودمشق رابپذیرد.

به نوشته‌ی روزنامه «النهار»، ایلی‌حبیقه ، نبیه‌بری و ولیدجنبلاط رهبر حزب سوسیالیست ترقیخواه‌نیز بطورجداگانه خواستار کناره‌گیری فوری امین‌جمیل از ریاست جمهوری لبنان شده‌اند.

از روز ۱۵ ژانویه که جمیل در جریان دیدار از دمشق قرارداد سه‌سازمان چریکی را برای برقراری صلح در لبنان رد کرد ، سوریه توانسته‌است رئیس جمهوری‌لبنان‌را درانزوای کامل قرار دهد.

جمیل روز دوشنبه نتوانست موافقت اعضای کابینه را برای یک گرد- همایی به منظور بررسی قرارداد دمشق جلب کند و تصمیم گرفت این‌قراردادرا در پارلمان مطرح سازد.

ناظران اظهار عقیده کردند، که در حال حاضر سوریه ترجیح داده است که جمیل را تنهااز راه‌های سیاسی تحت‌فشار قرارداده واز توسل به نیروی‌نظامی خودداری کند.

بایدیادآوری‌کرد که‌امین در مقام ریاست جمهوری اختیارات محدودی دارد ، با این حال اکثریت مردم لبنان و گروه های سیاسی وجود او را بزرگترین‌مانع در راه‌آرامش اوضاع‌لبنان می‌دانند.

مارکوس دستور ایجاد یک منطقه‌ی خودمختار در جنوب فیلیپین را صادر کرد

مانیل- خبرگزاری‌فرانسه- فردیناند مارکوس رئیس جمهوری فیلیپین روز سه‌شنبه در جریان دیدار ازجزیره «میندانائو» دستور ایجاد یک منطقه‌ی خود- مختار در جنوب کشور را که اکثریت ساکنان آن مسلمان هستند صادر کرد.

مارکوس‌در یکسخنرانی انتخاباتی که از رادیوملی پخش شد، گفت: این‌منطقه دارای یک دولت، تقریبا یک دولت جداگانه، برای مناطق‌جنوب‌فیلیپین خواهد بود.

یادآوری می‌شود که شورشیان مسلمان ازپانزده سال پیش در این مناطق‌با نیرو های دولتی نبردمی- کنند. این‌منطقه خودمختار جدید از بهم‌پیوستن دو منطقه مسلمان‌نشین تشکیل خواهد شد. این مناطق هم‌اکنون براساس قرارداد آتش‌بس ۱۹۷٦ بین‌دولت و استقلال‌طلبان جبهه‌ملی آزادی‌بخش مورو دارای پارلمان های مخصوص به خود هستند.

در منطقه‌ی ابیان - ۳۰ کیلو متری شرق عدن

آخرین مواضع طرفداران علی ناصر محمد توسط نیروهای مسلح یمن جنوبی درهم شکسته شد

★ روزنامه القبس از قول‌منابع دیپلماتیک نوشت: در جریان‌نبردهای خیابانی عدن یکصدتن از مستشاران نظامی شوروی کشته یا زخمی شده‌اند .

★ کرملین به چند کشور عربی و برخی سازمان‌های فلسطینی نزدیک‌به‌مسکو اطلاع‌داده است، که در سیاست خارجی یمن جنوبی هیچ تغییری رخ نخواهد داد.

عدن- خبرگزاری فرانسه: رادیو عدن بعد از ظهر روز سه‌شنبه گزارش داد، که نیروهای مسلح یمن جنوبی (وابسته به هیات رهبری دسته جمعی) اخرین کانون های مقاومت طرفداران علی ناصرمحمددر منطقه«ابیان»- ۳۰ کیلومتری مشرق عدن- را در هم شکسته‌اند. دفتر سیاسی حزب سوسیالیست یمن ضمن پیامی به‌سربازان تیپ چهاردهم ارتش که توانسته‌اند‌آخرین سنگرهای طرفداران علی ناصرد‌ر‌ایالت «ابیان» را اشغال کنند، شادباش گفت.

در پیام هیات رهبری‌دسته جمعی اضافه شده است،که این پیروزی مکمل پیروزی واحدهای دیگر ارتش‌مان‌در سراسر کشور است.

«حیدر ابوبکر اتاس» نخست وزیر ورئیس‌جمهوری موقت یمن جنوبی دیروز پس از سرکشی به ادارات و سازمانهای دولتی ازمحله هایی که در روزهای اخیر صحنهٔ پیکارهای خونین بود، دیدن کرد و دستورهای‌لازم را برای تامین خواربارمردم صادر نمود.

دراین حال روزنامه کویتی القبس‌از قول‌منابع‌دیپلماتیك گزارش داد، که در جریان نبردهای خیابانی عدن، یکصد تن از مستشاران نظامی شوروی کشته یا زخمی شده‌اند.

این روزنامه، اضافه‌کرده است، که واحدهای‌شوروی در یمن جنوبی عملا در نبرد های عدن که به پیروزی مخالفان علی ناصر محمد انجامید، شرکت داشتند.

به نوشته این روزنامه، اجساد کشته شدگان و نظامیان زخمی شده‌شوروی به‌طور مخفیانه از راه‌جیبوتی به شوروی فرستاده شده است.

القبس به نقل از همین منابع‌نوشته‌است، که کرملین به چندین کشور عربی و برخی از سازمانهای‌فلسطینی نزدیك به مسکو اطلاع‌داده است، هیات رهبری دسته جمعی حزب سوسیالیست یمن که علی ناصر محمدرا از ریاست جمهوری بر کنار کرده،در سیاست‌خارجی‌یمن جنوبی هیچگونه تغییری نخواهد داد.

از سوی دیگرخبرگزاری تاس دیروز در گزارشی‌که گفت:دامنه‌ی پیشنهادگورباچف توجه و علاقه‌ی عموم را برانگیخته است . اما وی اخطار کرد ، که قبل از اینکه فرانسه به برنامه‌ی خلع سلاح هسته‌ای بپیوندند ، شرایط بسیاری وجود دارد که باید برآورده شود .

« هانس‌دیتریش گنشر»وزیر امور خارجه‌ی آلمان غربی نیز گفت : « بن پیشنهادات مذکور را با متحدان خود در ناتو مورد مطالعه قرار داده است .»

پیشنهادات گورباچف که‌در یانزده ژانویه مطرح شد ، دربرگیرنده‌ی زمان مشخصی برای دور ریختن کلیه‌ی‌سلاح های هسته‌ای دو ابرقدرت و سایر کشورها تا سال دوهزار است .

« گنشر» گفت : «پیشنهاد رهبر شوروی‌درمورد ترتیبات بازرسی آزمایش های هسته‌ای مستلزم توجهویژه‌ای است .»

ابوایاد: اگر حقوق فلسطینی‌ها به‌طور کامل تضمین شود، ساف قطعنامه‌ی ۲۴۲ سازمان‌ملل را می‌پذیرد

ابوظبی - خبرگزاری‌فرانسه- صالح خلف (ابوایاد) عضو کمیته‌ی مرکزی الفتح روز سه‌شنبه تاکید کرد که اگر حقوق فلسطینی ها بطورکامل تضمین شود ، سازمان‌آزادی بخش فلسطین قطعنامه‌ی ۲۴۲ شورای امنیت را خواهد پذیرفت .

«ابوایاد» در گفتگویی با روزنامه‌ی «الاتحاد» چاپ امارات عربی متحده اضافه کرد ، که هیچکس نمی‌تواند به ما تضمین بدهد که پس‌از سه‌شنبه تاکید کرد که اگر حقوق فلسطینی ها بطورکامل تضمین شود ، سازمان‌آزادی بخش فلسطین قطعنامه‌ی ۲۴۲ شورای امنیت را خواهد پذیرفت .

«ابوایاد» در گفتگویی با روزنامه‌ی «الاتحاد» چاپ امارات عربی متحده اضافه کرد ، که هیچکس نمی‌تواند به ما تضمین بدهد که پس‌از سه‌شنبه تاکید کرد که اگر حقوق فلسطینی ها بطورکامل تضمین شود ، سازمان‌آزادی بخش فلسطین قطعنامه‌ی ۲۴۲ شورای امنیت را خواهد پذیرفت .

قرار گرفت . خبرگزاری اردن درباره‌جزئیات مذاکرات‌گزارشی انتشار نداد . منابع فلسطین در اردن‌تاکیدکردند که‌سازمان آزادیبخش فلسطین تا وقتی آمریکا « ساف »و حق خود- مختاری مردم‌فلسطین رابه رسمیت شناخته قطعنامه های شورای امنیت را به رسمیت نخواهد شناخت .

اردن تاکنون نتوانسته‌موافقت آمریکا برای شناسایی سازمان آزادی بخش فلسطین و حق خودمختاری فلسطینیان راجلب کند .

صالح خلف ضمن اشاره به روابط بین فلسطین و سازمان آزادی بخش فلسطین گفت : رهبران‌دمشق می‌خواهندعرفات را وادار به کنارگیری کنند و اضافه کرد ، که رفعت اسد معاون رئیس جمهوری‌سوریه در دیدار با عرفات روش مقام های دمشق را به وی اطلاع داده است .

از سوی دیگر شاه حسین وعرفات روز سه‌شنبه نیز در امان گفتگو های خود را در رابطه با برپائی یک کنفرانس بین‌المللی‌برای‌خاورمیانه دنبال کردند .

یک منبع فلسطینی در امان گفت ،که در مذاکرات اردن‌و فلسطین هیچگونه پیشرفتی حاصل نشده است .

خبرگزاری‌اردن گزارش‌داد، در دومین دور مذاکرات ، اختلاف های اردن - فلسطین در رابطه با کنفرانس بین - المللی بار دیگر مورد بررسی قرار گرفت .

آلمان غربی شش میلیون دلار سلاح به‌هندمی فروشد

هند برای تامین نیاز های تسلیحاتی خود ، مبلغ شش میلیارد دلار سلاح از آلمان غربی خریداری میکند .

به گزارش واحد مرکزی خبرازین به نوشته‌ی‌هفته‌نامه‌ی «دیر شپیگل» ، بخش اعظم این سلاح ها را توپ های (۱۵۵ اف ، اچ) که در حال حاضر در نیروهای‌وابسته به‌سازمان آتلانتیک شمالی« ناتو»استفاده میشود ، تشکیل می‌دهد .

بنوشته‌ی این مجله ،اگرچه هند به علت درگیری نظامی باپاکستان جزو مناطق بحرانی محسوب میشود و طبق‌قوانین آلمان غربی فروش سلاح به مناطق بحرانی ممنوع میباشد، ولی بعلت معاملات تسلیحاتی ایتالیا و انگلیس با هند،آلمان نیز به این اقدام دست‌میزند.

طی بزرگترین عملیات تهاجمی خود

نیروهای دولتی افغانستان به‌مناطق مرزی پاکستان حمله کردند

هلی‌کوپتر های ارتش دولتی افغانستان در داخل خاك پاکستان شهر پاراچیناو روستایی در حومه‌ی آن را با راکت مورد حمله قرار دادند

اسلام‌آباد- خبرگزاری آلمان‌غربی: منابع‌دیپلماتیك غربی‌روز گذشته اعلام‌کردند نیروهای دولتی افغانستان مناطق مرزی پاکستان را مورد‌حمله قرارداده وتعدادی از غیر نظامیان را کشته و مجروح ساخته‌اند. چهار فروند هلیکوپتر توپدار افغانی بیش از ۱۵کیلومتر به داخل منطقهٔ مرزی‌پارا - چنار پاکستان واقع‌در۲۵۰ کیلومتری غرب اسلام‌آباد نفوذ کرده و شهر پاراچینار و روستایی در حومهٔ آن‌را با راکت مورد حمله قرار دادند. در طول شش سال گذشته، این بزرگترین عملیات تهاجمی افغانستان علیه پاکستان می باشد. در ماههای گذشته نیز علاوه بر حملات کوچك در مرز دو کشور، یك سری بمب- گذاری نیزدر ایالات شمالی پاکستان انجام شد که بیش از ده‌نفر درانفجار کشته شدند و حملهٔ اخیر به خبرنگاران گفت:افرادی که‌بانظام دمکراتیك مخالف می‌باشند عامل این بمب- گذاری بوده‌اند، لیکن‌وزیر اعظم ایالت ضمن تکذیب‌این فرضیه، ان را ناشی از خصومتهای افغانستان‌دانست. و گفت: عوامل افغانستان در این ایالت که به‌صورت پناهنده وارد کشورشده‌اند، عامل این فعالیتها هستند. دولت پاکستان رژیم دست نشاندهٔ افغانستان را تهدید کرد، در صورت تکرار‌این حمله که یك کشته و ۳ مجروح به همراه داشت، اقدام به انجام عملیات متقابل می کند. یك‌سخنگوی دولت پاکستان روز گذشته گفت:وزارت خارجه ضمن احضار کاردار افغانستان در اسلام‌آباد، به اطلاع وی رسانده است که مقامات کابل‌مسئول عواقب«احتمالی» این عملیات هستند.

فرانسه و آلمان غربی نسبت به پیشنهاد گورباچف برای کاهش سلاحهای هسته‌ای ابراز علاقه کردند

فرانسه و آلمان غربی‌نسبت به طرح‌پیشنهادی «گورباچف» رهبر شوروی برای کاهش ریشه‌ای سلاح های هسته‌ای ابراز علاقه کردند .

به‌گزارش‌رویتر ، «رونالد- دوما» وزیر امور خارجه‌ی فرانسه که آنرا گامی صحیح توصیف کرد ، در گشایش نهمین‌اجلاس کنفرانس«استکهلم» در مورد خلع‌سلاح در اروپ

اطلاعات

چاپ دوم — ۳۶ صفحه — تکشماره ۲۰ ریال

چهارشنبه ۹ بهمن ماه ۱۳۶۴ ـ ۱۸ جمادی الاول ۱۴۰۶ ـ ۲۹ ژانویه ۱۹۸۶ ـ شماره ۱۷۸۰۲

باشرکت جمعی از شخصیت های فرهنگی و ادبی بین‌المللی :

چهارمین کنفرانس اندیشه‌ی اسلامی باسخنان رئیس جمهوری آغاز بکار کرد

★ هیات‌رییسه‌ی کنفرانس مرکب است از حجت‌الاسلام خامنه‌ای از ایران ، علامه شیخ‌احمدکفتارو ازسوریه‌و علامه شیخ محمد مهدی شمس‌الدین از لبنان .

در صفحه ۳

رهبران جناح‌های سیاسی لبنان خواستار استعفای فوری امین جمیل از ریاست جمهوری شدند

به عقیده ناظران سیاسی در حال حاضر سوریه ترجیح داده است که جمیل را تنها از طریق سیاسی تحت فشار قرار داده و از توسل به نیرو های‌نظامی خودداری کند .

در صفحه ۲۰

در منطقه آبیان ـ ۳۰ کیلومتری شرق عدن

آخرین مواضع طرفداران «علی ناصر محمد» توسط نیروهای مسلح یمن جنوبی درهم شکسته شد

در صفحه ۲۰

رئیس جمهور در دیدار با فرماندهان و مسئولین پایگاههای منطقه یك ثارالله سپاه پاسداران

موج گسترش پیام و حرکت انقلاب اسلامی تهدیدی حقیقی برای استکبار جهانی است

نفس حضور مردم در نظام ،مرعوب کننده دشمن و امید دهنده دوستان است و این مساله را باید دست‌کم نگرفت

اگر درمیان ملتهای مستضعف حضور پیداکنیم ، این تهدیدی برای استکبار جهانی به شمار می‌رود

★ راه‌انداختن یکناوگان آمریکایی به سوی خلیج «سرت» و یا حضور یک ناوگان دیگر در اطراف‌خلیج فارس و هشدار دادن به هواپیماها که نزدیک این ناوگان نیایند ، نظام‌های انقلابی و نظام جمهوری اسلامی ایران را مرعوب نخواهد کرد .

اگر علقه‌عاطفی میان سپاه و مردم کم شود، کارآیی سپاه اندك‌خواهدشد

در صفحه ۳

فضاپیمای آمریکائی چلنجر ۷۲ ثانیه پس‌از پرتاب به‌فضامنفجرشد

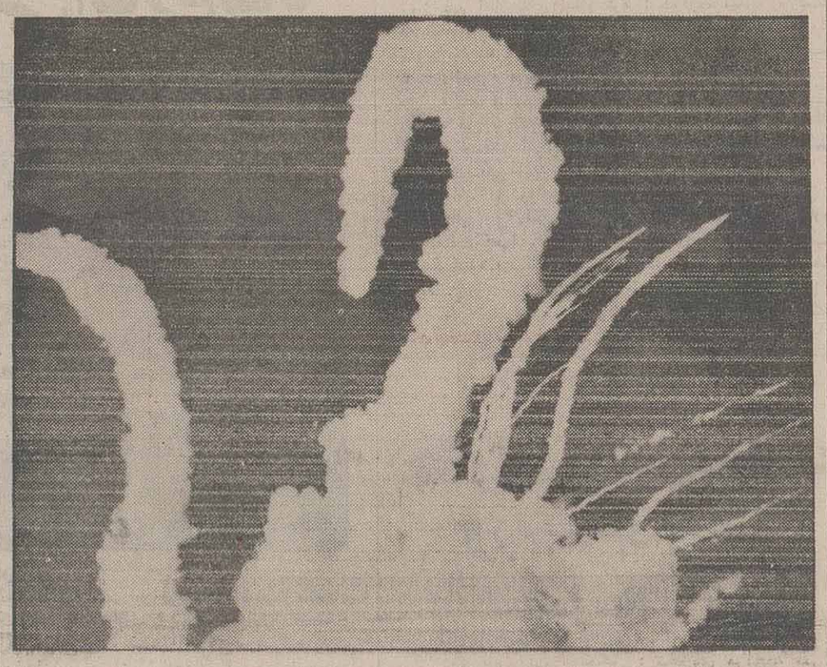

فضاپیمای چلنجر روز گذشته لحظاتی پس از پرتاب منفجر شد و به صورت توپی آتشین درآمد بعد ازاین‌انفجار ریگان بر صفحه تلویزیون ظاهر شد و باتاسف اعلام کردکه‌تا زمانی که علت انفجار مشخص نشود هیچ انسان آمریکائی به فضا نخواهد رفت . در صفحه ۲۰

★ توسط آیت‌الله جنتی دبیر شورای هماهنگی تبلیغات اسلامی

برنامه‌های ویژهٔ بزرگداشت دهه‌فجر انقلاب اسلامی اعلام‌شد

طرح فجر توسط ۲۲۰لشکراز نیروهای احتیاط قدس ارتش ۲۰ میلیونی از ۱۲ تا ۲۲ بهمن در مراکز استانها برگزار می‌شود

در صفحه۲

مهلت ثبت نام مراکز تربیت معلم تمدید شد

درصفحه۲

اسامی قبول شدگان کنکور سراسری (الف تا س) فردا در اطلاعات منتشر می‌شود

درصفحه۲

ازسوی وزارت‌فرهنگ وآموزش‌عالی چگونگی‌ارسال مدارک وثبت‌نام‌داوطلبان‌کنکور سال آینده اعلام شد

هواپیماهای رژیم صهیونیستی اردوگاه‌های فلسطینی درصیدا رابمباران کردند

درصفحه۳

★ در این بمباران، هواپیماهای رژیم صهیونیستی‌مقر گروه‌های مخالف عرفات‌ازجمله گروه‌تحت‌رهبری ابوموسی و گروه تحت رهبری احمد جبریل را هدف قراردادند

توسط جان‌برکفان کمیته ها و پرسنل فداکار ژاندارمری

ازقاچاقچیان مسلح درخاش حدود ۱/۵ تن شیره‌تریاك کشف شد

درصفحه۲

در صفحات دیگر می خوانیم:

★ مشکل ترافیک تهران «لاینحل» نیست — گزارش ـ ص ۵

★ مخالفت با برنامه‌ریزی ، ریشه در بافت سرمایه‌داری دارد

★ چهل سال پیش درهمین روز

● در غرب ، به راستی خبری نیست !

● نظرها و اندیشه‌ها — ص ۶

ورزشی — ص ـ ۷و۹

★ سخنان نمایندگان مخالف و موافق درباره لایحه‌نحوه تامین هیات علمی مورد نیاز دانشگاهها — ص ۸ ـ ۹

★ جوانه‌های اندیشه — ص ۱۳

★ یادنامه شهدا — ص ۱۴

ویژه‌ی سیاسی اطلاعات

امروز ضمیمه‌ی روزنامه منتشرشد

ویژه‌نامه‌های خبری استانها :

★ اطلاعات مرکزی و سمنان (در ۴صفحه)

★ اطلاعات یزد و کرمان (در۴ صفحه)

چهارشنبه‌ها ضمیمه اطلاعات در شهرستانها توزیع می‌شود

هشتمین شماره اطلاعات علمی

با مطالبی تحت عنوان‌های : نظری به دانشگاه (از دکتر محمد فرهادی) نظریه جدید در مورد«ل» پیدایش«سرطان (از دکتر محمد رضا نوری دلوئی) ـ«ستارگان دنباله‌دار» کلیدی برای شناخت منظومه شمسی (ازدکتر تقی‌عدالتی)ـ «هیدرو متالورژی»،بدست آوردن فلزات با آب (از : ژرژ ـ بقوریان) روند مبارزه با آفت های کشاورزی (دکتر عیسی یاوری ـ علی اصغر ثابت روحانی) ـ نکات اساسی‌در مورد ترجمه (دکتر احمد احمدی)ـ اخبارـ با مخاطبین آشنا و .... فردا ضمیمه روزنامه‌اطلاعات‌منتشر میشود.

سبقت‌های بی‌مورد و انحراف به‌چپ از عوامل اصلی تصادف می باشند

اطلاعیه هیئت قمرینی‌هاشم (ع) شبستری‌های مقیم مرکز ـ رجوع به صفحه ترحیم

حراج فرش فروشگاه تحفه

مجله‌سیاسی اجتماعی اطلاعات هفتگی

با مجموعه‌ای از گزارشهای هنری ، اجتماعی و سیاسی منتشر شد

در این شماره برای شماگرد آورده‌ایم:

★ بهمن، ماهی که انقلاب چون گل سرخ محمدی‌در آن شکفت
★ خبرهائی از تلویزیون و سینما
★ در متن و در حاشیه
★ ارتباط تلفنی مردم و نمایندگان
★ نگاه، نگرشی تازه به رخدادهای پیرامون ما
★ جنگ هنر همراه با گزارشهای هنری
★ مشاور خانواده
★ سوار کره سیاه ـ داستانی از م ـ بهزاد
★ پزشک مجله ـ نقش و راثت دربیماریها
★ دنیای شگفت‌انگیز خرس‌ها
★ نامه به سردبیر

به‌همراه صفحات قاصدک، عکس و خبر، عکسها و حرفها، ورزشی، گزیده مطبوعات جهان، سهم حافظ فرهنگ امثال وحکم فارسی، طنز و دهها مقاله وگزارش جالب و خواندنی دیگر برای این هفته شما.

سخن روز

خان‌وخان گزیدگان

در سرمقاله‌های قبلی پس از ذکر مقدمات بحث ، به دیدار گزارشگران این روزنامه با روستائیان اشاره‌کرده و دردلها و اظهارات کشاورزان‌درمورد خوانین‌گذشته و باقیمانده‌های آنان را نقل کردیم و گفتیم که در یکی از مناطق استان اصفهان ، خان‌رفته ولی اراضی مردم را به خانهای دیگری بخشیده است !

کشاورزان روستا در ادامه اظهارات خودپیرامون عملکرد خوانین از جمله «ایرج‌خان» ، به مسائل اخیرنیز اشاره کرده و معتقدند که : سخنان دادستان کل انقلاب اسلامی و دیگر مسئولان ارجمند جمهوری اسلامی،روح تازه‌ای در کالبد کشاورزان محروم دمیده و لذا آنها دیگر اجازه ندادند که خوانین زورگو روی اراضی تصرف شده کشت کنند . خانها شکایت کردند و تنی چند از زارعین احضار گردیدند ، اما رای به رفع ممانعت داده شد. کشاورزان بازهم مقاومت کردند ونگذاشتند خانهای غاصب روی زمینهای غصب شده کوچکترین فعالیتی‌داشته باشند . اما جالب است بدانید که اخیرا روستائیان کشف کرده‌اند که اساسا زمینی در ثبت بنام «ایرج‌خان» وجود نداشته که آنرا به دیگر خانها واگذار کند یا نکند ! و ایرج‌خان از محرومیت کشاورزان سود جسته با توجه به نفوذ خود در زمان رژیم طاغوت بعد از آزادی‌اراضی، بدروغ اعلام مالکیت کرده است . طبق اعلامیه شماره ... مورخ ۱ر۶۴ اداره ثبت اسناد و املاک شهرستان ، پانصد و چهل هکتار اراضی آزاد شده ، بنام شخص نبوده بلکه بعنوان مستثنیات بنام اشخاص ثبت گردیده و منظور از اشخاص هم کشاورزان‌و روستائیان‌خودمنطقه بوده‌اند نه ایرج‌خان !

یکی از کشاورزان می‌گوید یکبار که به مراتع رفته بوده تا کنیرا بزند ، خان و عواملش روی کوه او را دیده‌اند . لذا جلو آمده و او را به‌اصطلاح تخت فلک کرده آنقدر کتک زده‌اند که از جایش نمیتوانسته بلند شود و بعد هم دوازده هزار تومان جریمه‌اش کرده‌اند! آخر آنها خود را مالک مطلق منطقه اعم از اراضی دیم و آبی می‌دانستند . این کشاورز همچنین می‌گوید : خانها آنقدر ظالم بوده‌اند که مرغ و خروس ، عسل، پنیر، کره، روغن، ماست و حتی گوشت آنها رابابد کشاورزان‌تامین می‌کردند و آنوقت به بهانه‌های‌مختلف ، همین کشاورزان را زیر لگد گرفته و کتک میزدند .

کشاورز دیگری از روستای دیگری اظهار می‌دارد روزی که قرار بوده باصطلاح از کشت گندم وی بهره مالکانه بگیرند ایرج‌خان به‌اتفاق عواملش مراجعه کرده و چون دیده که او گندم کم دارد ، در نهایت وقاحت‌گندمها را روی زمین پخش کرده و با شانه بوجاری آنقدر او را کتک زده که مجروح و خونین در گوشه‌ای افتاده است. او بعد از کتک زدن کشاورز با آرامش تمام محل را ترک می‌گوید و کشاورز بناچار باقی‌مانده گندمها را برای او فرستاده و قول داده است که بقیه سهمی را که مطالبه می‌کند ، سال دیگر به او تحویل دهد .

کشاورز دیگری می‌گوید : یک روز خسروخان با یک دسته توشمن (مطرب) به ده ما آمد و توشمالها در

بقیه در صفحه۱۹

مؤسسه اطلاعات منتشر کرد

ترجمهٔ

تاریخ مختصر الدول

تالیف

غریغوریوس ابوالفرج اهرون «ابن العبری»

ترجمه

دکتر محمدعلی تاج‌پور ـ دکتر حشمت‌الله ریاضی

بسمه‌تعالی

بدینوسیله از اعلام همدردی و همچنین شرکت در مراسم تشییع پیکر پاک دو تن از همکاران عزیزمان از مقام محترم فرماندهی و جانشین و افسران و درجه‌داران لجستیکی‌نیروی زمینی جمهوری اسلامی ایران و خانه کارگر مرکزی و خانه کارگر شرق تهران و بسیج، سپاه پاسداران منطقه شمیرانات و مدیران‌وانجمنهای اسلامی کارخانجات شرق تهران و هیئت مدیره تعاونیهای مسکن شرق تهران و انجمن اسلامی وبسیج و مدیران و پرسنل واحدهای تابعه‌این موسسه صمیمانه تشکر و قدردانی می‌گردد.

مدیر عامل موسسه تولید و پخش پوشاک تحت پوشش سازمان صنایع ملی ایران

حراج فوق العاده اسب

شرح در صفحه ۱۱

قابل توجه

دارندگان زمین با مجوز ساختمان

رجوع شود به صفحه ۱۱ نیازمندیها

قابل توجه‌اداره کل بازرگانی استانها

رجوع به‌صفحه ۱۲ نیازمندیها

بسمه تعالی

آگهی حراج بانك کارگشائی

کلیه گروگان‌هائی که تاپایان خردادماه ۱۳۶۲ در بانک کارگشائی بگرو گذاشته شده وتاکنون تجدیدمعامله یا ترخیص نگردیده‌اند همه هفته روزهای سه‌شنبه ازساعت ۱۴ الی ۱۷ و جمعه‌ها ازساعت ۹ الی ۱۱ونیم دربانک کارگشائی مرکز بمعرض حراج گذاشته می‌شود.

شرکت در جلسات حراج برای عموم آزاداست

آ ـ ۲۳۵۷۷

قابل توجه

بخش های اورژانس بیمارستانها

شرح در صفحه ۱۱

قابل توجه شرکتهای مهندسی مشاور ساختمانی وتاسیساتی

شرح در صفحه ۱۲

آگهی استخدام در وزارت مسکن

رجوع به صفحه ۱۲

اطلاعیه مهم

شرکت بهپوش

در رابطه با کمکهای‌مردمی به‌جبهه‌ها به‌مناسبت دهه فجر

شرح در صفحه ۱۲

آگهی مزایده

شرکت‌صنعتی سپنتا (سهامی عام)

رجوع به‌صفحه ۱۲

دبیر چهارمین جشنواره تئاترفجر، ، در گفتگو با خبرنگاران اعلام کرد:

چهارمین جشنواره تئاتر فجر، باارائه‌ی ۴۳ نمایش، جمعه این هفته افتتاح می‌شود

۳۰ نمایش در بخش مسابقه ، ۸ نمایش به عنوان میهمان و۵نمایش درقسمت‌نمایشهای ویژه شرکت خواهند کرد .

● سرویس اجتماعی: چهارمین جشنواره تئاتر فجر با ارائه‌ی ۴۳ نمایش از ۱۷ استان، جمعه‌ی این هفته در تالار وحدت افتتاح می‌شود.

آقای عبد خدایی دبیر چهارمین جشنواره‌ی تئاتر فجر پیش از ظهر دیروز طی یک مصاحبه مطبوعاتی و رادیوتلویزیونی ضمن بیان مطلب فوق‌درموردبخشهای مختلف این جشنواره گفت: در جشنواره‌ی تئاتر امسال، مرحله‌ی اول انتخاب نمایش‌ها با ادارات کل ارشاد استان بود که دراین زمینه در کل ۱۳۵ نمایش به این ادارات کل تحویل شدو ازبین آنها ۴۳ نمایش برای جشنواره‌ی چهارم انتخاب شد. ازبین این تعداد ۳۰ نمایش در بخش مسابقه، ۸ نمایش به‌عنوان میهمان و ۵ نمایش در قسمت نمایشهای ویژه شرکت خواهند کرد.

وی سپس به نحوه‌ی اجرای جشنواره وانتخاب بهترین نمایش اشاره کرد و افزود: برای برگزاری چهارمین جشنواره تئاتر فجر طبق روال سال‌های‌قبل، ستادی متشکل‌ازکمیته‌های اداری- مالی- گزینش-عملیات صحنه، خدمات و تشریفات، هماهنگی و روابط عمومی و هیات داوران تشکیل شده است و پس از برگزاری جشنواره‌نقد و بررسی تمام نمایشهادر ضمن برگزاری هیات داوران بهترین نمایشها را از جنبه‌های مختلف متن، بازیگری، کارگردانی و عوامل ساخت انتخاب خواهد کرد.

آقای عبدخدایی آنگاه ضمن اشاره به این‌مطلب که در جشنواره‌ی امسال گروههای آزاد نیز شرکت دارند، افزود: نمایشها در سالنهای اصلی و چهارسوی تئاتر شهر، تالار سنگلج، تالار هنر، تالار محراب، تالار مولوی، تالار وحدت و موزه هنرهای معاصر برگزار خواهد شدو در فاصله بین برنامه‌ها، جلسات نقد و بررسی‌و سخنرانی برقرار خواهد بود، که بی‌شک‌نظرات ارائه شده دراین جلسات درانتخاب بهترین نمایشها اثر خواهد داشت.

دبیر جشنواره‌ی تئاتر فجر آنگاه به تحول هنر تئاتر در شهرستانها اشاره کرد و گفت: بانگاهی به وضع تئاتر در فاصله‌ی بین جشنواره‌ی سوم تاکنون درمی‌یابیم که‌این هنر در سطح شهرستانها دارای‌حرکتی تحولی می‌باشد، ولی از تهران فقط دو گروه آزاد شرکت کرده‌اند که‌باتوجه به امکانات بالایی‌که درتهران هست، این تعداد مطلوب نیست.

حرکتی که در شهرستانها می‌بینیم امیدوار کننده است و نشان می‌دهد که ادارات کل ارشاد در جذب نیروهای مستعد و علاقمند موفق بوده‌اند.

وی در همین رابطه افزود: با کارهایی که در نظر است برای شهرستانها بشود، امیدواریم در آینده‌شاهد تکامل بیشتر این هنر در سطح کشور باشیم. در این زمینه ، با تشکیل معاونت شهرستان وبرگزاری جلسات مرتبدر مراکز استانها. امید است گامی در جهت‌بهبود هرچه بیشتر تئاتر شهرستانها برداشته شود.

عبدخدایی سپس به مشکلات موجود در امر تئاتر اشاره کرد و گفت: از جمله مشکلات اساسی ما کمبود نیروی تحصیل کرده است. هنرپیشه و کارگردان تحصیل کرده‌ی ما به‌تعداد انگشت‌های دست بیشتر نیستند و بقیه، آماتور هستند، که امیدواریم باایجاد مراکز آموزش تئاتر و گذاشتن دوره‌های فوق دیپلم بازیگری و کارگردانی، نیروی متخصص مورد نیاز تامین شود. همچنین کمبود بودجه، مشکلی بزرگ پیش پای دست اندرکاران و هنرمندان تئاتر می‌باشدکه امید است با تشکیل «انجمن نمایش» بتوانیم تئاتر را خودکفا کنیم. زیرا باکمکی که وزارت ارشاد خواهد کرد و درآمدی که خود این انجمن کسب خواهدنمود، ممر درآمدی خواهد بود تابتوان ازاین طریق بازیگران و دیگر گردانندگان این هنر را دلگرم ساخت.

مساله‌ی دیگر،کمبود سالن نمایش در شهرستانهاست. البته ما در بسیاری از شهرستانها، سالنهایی متعلق به مرکز هنرهای نمایشی داریم که پس از مصادره در بعد از انقلاب ، هنوز دست برخی از ارگانها می‌باشد که در حال حاضر با بلااستفاده است، ویا استفاده‌ی درستی از آنها نمی‌شود. بنده در همینجا از مسئولین ذیربط تقاضا دارم که نسبت به‌استرداد این سالنها به مرکز نمایش اقدام لازم را مبذول داشته و مارا درجهت تعالی این هنریاری نمایند.

وی در پایان به علت‌های عدم شرکت ۷ استان کشور در چهارمین جشنواره‌های تئاتر اشاره کرد و گفت: چون انتخاب نمایشها‌به‌عهده‌ی خود آنها واگذار شده بود، برخی از آنها کارهای خود را در سطح جشنواره ندیده و به ما معرفی نکرده‌اند، در صورتی‌که ممکن است کارهای آنها نسبت به سایر استانهای شرکت کننده قوی‌تر باشد. بااین همه، ما فکر می‌کنیم که اگر انتخاب به عهده‌ی خود استانها باشد بهتر از این است که عده‌ای از بالا، ملاک و معیار تعیین کنند.

این شیوه‌ی انتخاب، میدان آزادی عمل بیشتری به استانها و شهرستانها می‌دهد.

تا پایان سال آینده

بانک‌مسکن ۵۰۰۰ واحد مسکونی درسطح کشور واگذار می‌کند

تاپایان سال ٦۵ ازسوی بانک مسکن ۵۲۱۳ واحد مسکونی درسطح کشور واگذار خواهد شد .

روابط عمومی وزارت مسکن وشهرسازی اعلام‌کرد تاپایان سال ٦۵ ازسوی‌بانک مسکن تعدادی ازواحدهای مسکونی احدائی این‌بانک بشرح زیر قابل واگذاری خواهد بود :

● الف- واحدهای قابل واگذاری‌تاپایان سال٦٤:

۱- تعداد ٤۲ واحد مسکونی ازواحدهای مسکونی، کوی آپادانا در تهران.

۲- تعداد ۳٤ واحد مسکونی باقیمانده ازواحدهای مسکونی شهر همدان .

۳- ۵۰درصد از ۳۹۲ واحد مسکونی شهرک‌شهید مفتح باختران .

● ب- واحدهای مسکونی قابل واگذاری تاپایان سال ٦۵ :

۱- تعداد ۲۰۰۰واحد مسکونی‌ازواحدهای‌مسکونی کوی آپادانا درتهران .

۲- تعداد ۱۹٦ واحد مسکونی از باقیمانده واحد های مسکونی شهرک شهید مفتح باختران .

۳- تعداد ٤۵۰ واحد مسکونی درقزوین.

٤- تعداد ۳۵۱ واحد مسکونی درگرمان.

۵- تعداد ۱۲۰۰ دستگاه واحد مسکونی درشاهین شهر اصفهان .

٦- تعداد ۳۰٤ واحد مسکونی دربیرجند.

توسط آیت‌الله جنتی دبیر شورای هماهنگی تبلیغات اسلامی

برنامه‌های ویژهٔ بزرگداشت دهه‌فجر انقلاب‌اسلامی اعلام‌شد

آیت‌الله جنتی دبیر شورای عالی تبلیغات و سرپرست سازمان تبلیغات اسلامی‌صبح‌دیروزطی یک کنفرانس‌مطبوعاتی برنامه های داخلی مراسم دهه فجر را اعلام کرد .

دبیر شورای عالی تبلیغات در ابتدا ضمن تبریک فرا رسیدن هفتمین سالگرد پیروزی انقلاب اسلامی گفت : مراسم هفتمین سالگرد انقلاب اسلامی زیرنظر ستاد مراسم دهه فجر که تحت‌سرپرستی شورای هماهنگی تبلیغات اسلامی است برگزار میشود که این‌شورا زیر نظرشورای‌عالی تبلیغات اسلامی‌است که‌متشکل‌از ارگان‌ها ونهاد هائی چون سازمان تبلیغات اسلامی - جامعه‌روحانیت مبارز - وزارت ارشاد اسلامی - سپاه پاسداران‌انقلاب اسلامی- جهاد سازندگی- بنیاد شهید- صداو سیماو حزب جمهوری اسلامی میباشد .

آیت‌الله جنتی سپس به تشریح کار های انجام شده‌برای برگزاری باشکوه‌تر مراسم دهه فجر در سال جاری پرداخت‌و گفت : برای برنامه های امسال اخیرا سمیناری تشکیل شده که‌در آن کلیه مسئولین‌ستادهای استان‌هاشرکت‌داشتند. امسال ۱۸۰ ستاد در شهر های مختلف زیر نظر ۲۲ ستادمرکز استان ها عهده‌دار مراسم دهه فجر هستند و از اقشار مختلف مردم برای همکاری در برگزاری مراسم دهه فجر و انجام وظائفی که به حکم انقلاب و اسلام دارند دعوت شده است ، چرا که مراسم عمدتا باید بوسیله خود مردم برگزار شودو این فقط مربوط به‌نهادهاو ارگان‌هانیست. انقلاب تعلق به همه کسانی دارد که آن را به پیروزی رساندندو طبعا همه اقشار هم باید دربرگزاری این مراسم سهیم باشند .

دبیر شورای عالی تبلیغات اسلامی سپس برنامه های‌داخلی ستاد دهه فجر برای سال جاری را تشریح کرد و گفت: امسال نیز مانند سال های گذشته مراسم از ۱۲ تا ۲۲ بهمن ادامه دارد که ۱۲ بهمن به میمنت ورود امام امت به ایران دربهشت زهرا و روز ۲۲ بهمن نیز در میدان آزادی برگزار میشود. روز های این ایام نیز مانند سال های قبل هرکدام به عنوانی اختصاص یافته است .

این عناوین بدین شرح‌اند :

۱۲بهمن: روز انقلاب اسلامی و رهبری
۱۳بهمن: روز انقلاب اسلامی و روحانیت
۱٤بهمن: روز انقلاب اسلامی و توطئه‌ها
۱۵بهمن: روز انقلاب اسلامی و جنگ‌تحمیلی
۱٦بهمن: روز انقلاب اسلامی و استقلال
۱۷بهمن: روز انقلاب اسلامی و شهادت
۱۸بهمن: روز انقلاب اسلامی و مستضعفین
۱۹بهمن: روز انقلاب اسلامی و فرهنگ
۲۰بهمن: روز انقلاب اسلامی و قانون اساسی
۲۱بهمن: روز انقلاب اسلامی و نهادهای مردمی
۲۲بهمن: روز انقلاب اسلامی و یوم‌الله

دبیر شورای عالی تبلیغات سپس اظهار داشت: از هرکدام از این روزها این مسائل بایددر سطح‌جامعه مطرح و تبلیغ شود.

وی افزود: از کارهائی که در این ایام صورت میگیرد برگزاری نمایشگاهی تحت عنوان نمایشگاه تحولات مسائل فرهنگی ، اجتماعی و اقتصادروستائی پس‌از پیروزی انقلاب اسلامی است که توسط جهاد سازندگی در موزه هنرهای معاصر برپا می‌گردد و در آن دستاورد های انقلاب اسلامی برای مردم روستاها در ابعاد فرهنگی اجتماعی و اقتصادی بنمایش‌گذاشته می‌شود. آیت‌الله جنتی در مورد عدم برگزاری‌نمایشگاه دستاورد های انقلاب اسلامی که در سال های قبل برگزار می‌شد گفت: ما در سال های گذشته دیدیم که دستاورد های انقلاب با چیز های دیگری مخلوط می‌شود و هدف ما را برآورد نمی‌کند لذا امسال دیگرآن نمایشگاه برگزار نمی‌شود و بجای همان نمایشگاه تحولات فرهنگی اجتماعی و اقتصادی در روستاها پس‌از انقلاب، برگزار می‌شود.

وی گفت: اما برای سال آینده تصمیم گرفته‌شده است که نمایشگاهی مقایسه‌ای از وضع قبل و بعد از انقلاب برگزار شود. وی در مورد دیگر برنامه های داخلی امسال مراسم دهه فجر گفت:

امسال ابتکارجدیدی توسط سپاه پاسداران‌انقلاب اسلامی در مراسم دهه تدارک شده که توسط ۲۲۰ لشکر از لشکر های احتیاط قدس ارتش ۲۰میلیونی بنام طرح فجر از ۱۲ تا۲۲ بهمن در مراکز استانها به نمایش گذاشته می‌شود که در آن‌قدرت رزمی و آمادگی رزمی مردم رادر همه‌شهرستانها به نمایش‌می‌گذارد‌که‌از لحاظ زمان و چگونگی عمل برای هر شهری جداگانه اعلام خواهد شد.

وی گفت : لازم است این برنامه‌به تناسب‌تو طئه‌های گوناگونی که دشمن در رابطه با مسائل سیاسی،اقتصادی و جنگ دارد بخوبی پیاده شودتاآمادگی مردم‌رابصورتی مجسم نمایان سازد. وی از رسانه‌های گروهی خصوصا صداوسیما خواست که‌پاپوشش خوب این مراسم رسالت خود را در این ایام انجام دهند .

بگفته آیت‌الله جنتی از دیگر برنامه‌هائی که برای این ایام تدارک شده اعزام مبلغ به مراکز استان‌ها و شهرستانها ، تکثیر فیلم‌های ویدئوئی برای کلیه‌شهرستانها برگزاری مسابقات بهترین عکس انقلاب ، تهیه نقاشی متحرک و پیش‌برنامه ۱۲ دقیقه‌ای برای ستادهای استانها و شهرستانها و سینماهای سراسر کشور ، تهیه کپی از فیلم سینمائی سرباز کوچک برای پخش در شهرستانها ، هماهنگی با سینماهای کل کشور در ارتباط با دراختیار نهادن یکروز درآمد خود برای‌جبهه‌ها ، برگزاری‌مسابقات بهترین اثر گرافیکی در زمینه انقلاب ، تهیه و تکثیر چند سرود جدید انقلاب اسلامی ، برگزاری مسابقه‌شناسائی عکس انقلاب از طریق جراید ، تهیه و تکثیر مجموعه نمایشگاهی گرافیکی در ۲۰ قطعه ، چاپ یکنوع پوستر و سیلک و تهیه مجله فجر کودکان که بطور رایگان از طریق جراید توزیع خواهد شد میباشد .

سرپرست سازمان تبلیغات اسلامی همچنین درمورد برنامه‌هائی که برای روستاهای کشور در این ایام‌تدارک دیده شده گفت : امسال با همکاری جهاد سازندگی برنامه‌های متنوعی در روستاهای کشور در نظر گرفته شده که امیدواریم تجربه خوبی برای گسترش آن در سال‌های آتی باشد و در این زمینه۲۰ درصد کلیه‌امکاناتی که‌این ستاد دارد در اختیار روستاها قرار میگیرد و فعالیتهای تبلیغی و مراسم دهه فجر در روستاهاباشکوهتر از سال‌های قبل برگزار خواهد شد .

آیت‌الله جنتی در خاتمه ضمن دعوت از مردم برای برگزاری باشکوه مراسم هفتمین سالگرد پیروزی انقلاب اسلامی اظهار داشت: همه اقشار مردم به انقلاب مدیون هستند و انقلاب به گردن همه حق دارد لذا باید در این مراسم همه دین خود را به انقلاب ادا کنند .

متذکر می‌شود که ستاد برگزاری مراسم دهه فجر در این ایام همه روزه از ساعت ۷ صبح الی ۱٦ بعد از ظهر آماده دریافت پیشنهادات مردم شهیدپرور در راه هرچه بهتر برگزار کردن مراسم دهه فجر میباشد و مردم میتوانند در این رابطه با شماره تلفن‌های ۸۲۳۰۳۷ و ۸۲۳۰۳۸ تماس بگیرند .

در یک درگیری مسلحانه در جوالی‌تنگه دستگرد

۱۳٦٤ کیلو گرم شیره تریاک‌از عده‌ای قاچاقچی مسلح بدست آمد

زاهدان - واحد مرکزی خبر : در ادامه مبارزه بی‌امان و پیگیر مامورین کمیته‌های انقلاب اسلامی ، سپاه پاسداران انقلاب اسلامی و ژاندارمری جمهوری اسلامی ایران مستقر در استان سیستان و بلوچستان باقاچاقچیان و سوداگران مرگ‌به‌منظور ریشه‌کن‌کردن موادخانمانسوز مخدر برادران گشت سپاه پاسداران‌انقلاب‌اسلامی مستقر در شهرستان خاش به دنبال تعقیب قاچاقچیان مسلح‌حامل مواد مخدر در مسیرتنگه‌دستگرد واقع درحوزه‌شهرستان خاش دوشنبه‌شب گذشته دریک درگیری مسلحانه با قاچاقچیان‌و سوداگران‌مرگ‌موفق‌شدند مقداریکهزارو ۳٦٤ کیلوگرم شیره تریاک که توسط یک دستگاه سیمرغ‌حمل میشد را کشف و ضبط نمایند .

به‌گزارش واحد مرکزی خبر از زاهدان در این عملیات که یک قبضه آر پی جی هفت به همراه دوگلوله موشک مربوطه ، یک قبضه کلت کمری و یک قبضه‌سلاح شکاری نیز از قاچاقچیان بدست آمد . قاچاقچیان مسلح از تاریکی شب استفاده کرده و متواری شدند ، ولی پس از تعقیب سه تن ازآنان‌به همراه سلاحهای مربوطه‌توسط برادران سپاه پاسداران انقلاب اسلامی بخش میرجاوه دستگیر شدند . این گزارش حاکیست عملیات تعقیب‌جهت دستگیری دیگر قاچاقچیان همچنان ادامه دارد .

مهلت ثبت‌نام مراکز تربیت‌معلم تمدید شد

مهلت ثبت‌نام در آزمون ورودی مرکز تربیت معلم لغایت پنجشنبه هفدهم بهمن ماه امسال تمدید شد.

وزارت آموزش و پرورش اعلام کرد: با توجه به رای صادره در سیصدو شصت و هشتمین جلسه شورای عالی آموزش و پرورش دایربر ارفاق بنجسال به‌حداکثر سن داوطلبان حق‌التدریسی و قراردادی و سه سال به سن داوطلبان نهضت سوادآموزی و به منظورجلوگیری از تضییع حق‌این داوطلبان مهلت ثبت‌نام به مدت ۵روز تمدید می‌شود.

اسامی قبول‌شدگان کنکور، فردامنتشر میشود

● سرویس اجتماعی: اسامی سری دوم قبول‌شدگان کنکور دانشگاهها وموسسات آموزش عالی کشور فردا پنج‌شنبه در روزنامه‌های اطلاعات وکیهان منتشر خواهد شد .

براساس این گزارش اسامی پذیرفته شدگان ترم بهمن دانشگاهها درسال جاری در دو سری «الف‌تا‌س» در روزنامه‌ی اطلاعات و «ش» تا «ی» درروزنامه کیهان پنج‌شنبه دهم بهمن به‌چاپ می‌رسد.

برپایه‌ی این‌گزارش پذیرفته‌شدگانی که‌اسامی آنان به‌همراه کد رشته‌ی قبولی آنها اعلام خواهد شد، باید از روز شنبه نوزدهم تادوشنبه بیست ویکم بهمن ماه جاری جهت ثبت‌نام به دانشگاهها و موسسات آموزش عالی ذی‌ربط مراجعه نمایند .

مراسم گرامیداشت سالگرد ورود امام در بهشت‌زهرا برگزار می شود

بمنظور گرامیداشت سالگرد ورود مبارک وپربرکت امام‌امت به میهن اسلامی روز شنبه ۱۲ بهمن‌ماه جاری مراسمی باحضور امت همیشه در صحنه در بهشت‌زهرا برگزار میشود .

ستاد برگزاری مراسم دهه‌فجر بمناسبت بزرگداشت این روز طی اطلاعیه‌ای اعلام کرد : دوازده بهمن روزیست که قلب تپنده عالم اسلام ، خاک گلگون ایران اسلامی رابه قدوم مبارک خود زینت‌بخشید و این امت بپاخاسته بر گامهای استوار ناجی خود بوسه‌زد .

واحد مراسم شورای هماهنگی تبلیغات اسلامی به شکرانه این بزرگترین نعمت الهی که از سوی پروردگار به ملت مسلمان ایران اهداء گردیده و جهت تجدید خاطره وصف ناشدنی این یوم‌الله کمرآغاز دهه‌مبارک فجر را رقم زد ، در روز شنبه ۱۲بهمن‌ماه درتجلی‌گاه عشق و عرفان الهی و مامن نورانی شهدای گرانقدر انقلاب‌اسلامی در بهشت زهرا و باحضور گسترده امت غیور ، وهمیشه در صحنه حزب‌الله مراسم باشکوهی برگزار خواهد نمود .

جزئیات‌مراسم‌متعاقبا در اطلاعیه‌های بعدی به اطلاع امت حزب‌الله خواهد رسید .

از سوی وزارت فرهنگ و آموزش عالی اعلام شد

چگونگی ارسال مدارک وثبت نام داوطلبان کنکور سال آینده

● سرویس اجتماعی : نحوه‌ی مراجعه برای دریافت مدارک ونیز مراحل انجام ثبت‌نام از رزمندگان ودیگر داوطلبان آزمون سراسری دانشگاههای کشور درسال آینده ، ازسوی وزارت فرهنگو آموزش عالی اعلام شد.

اطلاعیه‌ای که‌ازسوی این وزارتخانه پیرامون ثبت‌نام از شرکت کنندگان کنکور ٦٦ - ۶۵ منتشر شده است در پی‌می‌آید :

وزارت فرهنگ وآموزش عالی، بدینوسیله‌به اطلاع کلیه‌ی داوطلبان شرکت در امتحان گزینش دانشجو برای دانشگاهها و موسسات آموزش عالی کشور در سال تحصیلی ٦٦ - ۱۳۶۵ می‌رساند که ثبت‌نام برای امتحان مذکوراز روز شنبه ۱۲ر۱۱ر۱۳٦٤ آغاز میشود و درپایان وقت اداری روز چهارشنبه مورخ ۳۰ر۱۱ر۱۳٦٤ پایان می‌پذیرد . لذا داوطلبان واجد شرایط عمومی و اختصاصی امتحان مذکور (شرایط عمومی و شرایط اختصاصی امتحان گزینش دانشجو در سال تحصیلی ٦٦-۱۳۶۵ قبلا در روزنامه‌های کثیرالانتشار درج گردیده است) میتوانند در مهلت فوق‌الذکر با مراجعه به یکی از شعب بانک ملی ایران (شعب توزیع‌کننده‌ی مدارک ثبت‌نام) پس‌از تکمیل فیش دونسخه‌ای (بنام داوطلب که باخط خوانا نوشته شده باشد) و درمقابل پرداخت مبلغ یکهزارو پانصد ریال (۱۵۰۰ریال) به‌حساب‌جاری شماره ۷۴۸ (هفتصدو چهل‌وهشت) خزانه‌داری کل ،نزد بانک مرکزی ایران، فیش مربوط به‌صاحب‌حساب رااخذ وبهمراه‌آن‌یک جلد دفترچه‌ی راهنما، یک برگ کارت تقاضانامه، یک عدد پاکت‌مخصوص ارسال مدارک‌ودوعدد پاکت‌مخصوص کارنامه و تائیدیه‌ی ثبت‌نام ، دریافت دارند.

ثبت‌نام برای شرکت در امتحان گزینش دانشجو برای دانشگاهها و موسسات آموزش عالی کشور در سال تحصیلی - ٦٦ - ۱۳۶۵ ، تنها از طریق پست سفارشی انجام می‌گیرد و داوطلبان باید بامطالعه‌ی دقیق دفترچه‌ی راهنماازروز شنبه‌مورخ ۱۲ر۱۱ر۱۳٦٤ تاپایان‌وقت‌اداری‌روز چهارشنبه(مورخ ۳۰ر۱۱ر۱۳٦٤) مدارک ثبت‌نام را از طریق پست سفارشی به آدرس تهران - صندوق پستی ۱۳۱٤-۱۵۸۷۰- اداره‌ی کل گزینش دانشجو ارسال دارند.

به مدارک ناقص ویامدارکی‌که پس‌ازمهلت ثبت‌نام ویابه طریقی غیراز پست سفارشی ارسال گردد، ترتیب اثر داده نخواهد شد.

ضمنا بمنظور ایجاد تسهیلات لازم جهت ثبت‌نام رزمندگان عزیز جبهه‌های نبرد حق‌علیه‌باطل در امتحان گزینش دانشجو برای دانشگاهها و موسسات آموزش عالی کشور درسال تحصیلی ٦٦-۱۳۶۵ ترتیبی اتخاذ شده است تا امور مربوط به ثبت‌نام ازواجدین شرایط شرکت در امتحان گزینش دانشجو برای سال تحصیلی ٦٦-۱۳۶۵ در جبهه‌ها بعمل آید.

لذا بدینوسیله ، به اطلاع کلیه رزمندگان عزیز جبهه‌های نبرد حق علیه باطل می‌رساند که دفترچه‌ی راهنما، برگ‌تقاضانامه،،پاکت مخصوص‌ارسال مدارک وهمچنین پاکت‌های مخصوص کارنامه‌و تائیدیه‌ی‌ثبت‌نام بوسیله‌ی نمایندگان این وزارتخانه باهمکاری نمایندگان سپاه‌پاسداران انقلاب اسلامی،ارتش جمهوری اسلامی ایران ووزارت آموزش وپرورش درکلیه‌ی مجتمع‌های آموزشی رزمندگان در جبهه‌های اهواز ، آبادان ، اندیمشک ، دهلران، ارومیه ، کردستان و باختران و کلیه‌ی قرارگاههای عملیاتی وحتی در سنگر این عزیزان ازنیمه‌ی دوم بهمن ماه توزیع می‌گردد واز داوطلبان واجدشرایط ثبت‌نام بعمل می‌آید.

درخاتمه متذکر می‌شود نظر به‌اینکه درخصوص توجیه‌دفترچه‌های راهنمای‌امتحان گزینش سال‌تحصیلی ٦٦-۱۳۶۵ ونحوه‌ی تکمیل فرم تقاضانامه و چگونگی ارسال‌مدارک ،برنامه‌ی خاص‌رادیو تلویزیونی‌پیش‌بینی شده است ، لذا به داوطلبان توصیه میشود پس‌از آگاهی کامل و مطالعه‌ی دقیق دفترچه‌ی راهنما نسبت به تکمیل مدارک وارسال آن اقدام نمایند .

اخبار کوتاه

دیدار سفیر شوروی با معاون سیاسی نخست‌وزیر

سفیر اتحاد شوروی سوسیالیستی در تهران‌پیش‌از ظهر دیروز (سه‌شنبه) بامعاون سیاسی نخست‌وزیر دیدار و گفتگو کرد .

به گزارش روابط عمومی نخست‌وزیری دراین دیدار «ویل‌یولدیروف» سفیرشوروی پیام میخائیل گورباچف دبیرکل حزب کمونیست شوروی به نخست‌وزیر کشورمان در خصوص مسایل بین‌المللی وطرح سه مرحله‌ای اخیر خلع سلاح هسته‌ای شوروی رابه آقای معبری معاون سیاسی نخست وزیر ارائه داد .

آقای معبری دربخشی از اظهارات خود پیرامون خلع سلاح هسته‌ای ، ضمن برشمردن هزینه های گزاف مسابقات تسلیحاتی تاکید کرد : با توجه به مشکلات وسیع فقرو گرسنگی در جهان لازم است این نوع بودجه‌ها صرف از بین بردن مشکلات رفاهی مردم شود . دراین دیدار همچنین در موردزمینه‌همکاری های دو کشور گفتگو شد .

٤ انتصاب در وزارت کشاورزی و وزارت صنایع سنگین

روابط عمومی وزارت کشاورزی اعلام کرد: از سوی وزیر کشاورزی‌مهندس سید رضا معلم به سمت مدیر کل کشاورزی ومنابع طبیعی استان‌بوشهر،مهندس محمد علی دهقانی به‌سمت مدیر کل منابع طبیعی و کشاورزی استان کرمان ، محمد رضا مرواریدبه‌سمت مدیر کل‌جنگل ومرتع و کشاورزی استان ایلام و مهندس جمال پور امراللهی به سمت مدیر کل کشاورزی استان مازندران منصوب شدند.

★★★

به‌گزارش روابط عمومی وزارت صنایع سنگین انتصاباتی به‌شرح زیر در این وزارتخانه انجام شد:

محمد ملازم، به سمت مدیر کل روابط عمومی و بین‌الملل.

داریوش شهبازی ، به سمت مدیر کل دفترحقوقی وامور مجلس.

محمد ابراهیم عباسیان ، به سمت مدیر کل‌بازرگانی داخلی.

ابوالفضل قدیانی ، به سمت مدیر کل‌آموزاجتماعی کارخانجات ورسیدگی به شکایات .

ناصر افتخاری ، به‌سمت مدیر کل اقتصادی‌واعتباری.

تحویل اسناد مسکونی دادخستری

تحویل اسناد انتقال‌قطعی واحدهای مسکونی‌واگذاری شده‌به کارکنان دادگستری آغاز شد.

در این واحدهای‌مسکونی که در مجتمع وسیعی در اراضی طرشت غرب تهران واقع شده است بیش از ۳۰۰ خانوار سکونت دارند.

بنابه اظهار مدیر عامل شرکت تعاونی مسکن دادگستری ،مجتمع فوق‌با نازلترین قیمت وبدون اخذ وام از بانک آماده‌واگذار شده است.

جلسه شورای عالی نگهبان

شورای نگهبان صبح امروز تشکیل جلسه داد . در این جلسه طرح قانونی تربیت پزشک و وابستگان به‌حرفه پزشکی و پیراپزشکی برای مناطق روستائی و عشایری وبخش‌ها و شهرستانهای کوچک ولایحه اعتباراسناد عادی و امهای پرداختی شرکتهای‌تعاونی- روستائی- عشایری وصیادی‌به اعضاء، مصوبات جلسات یکم وسوم بهمن ماه سالجاری مجلس شورای اسلامی مطرح شد ومورد بحث و بررسی قرار گرفت و ادامه مذاکرات به جلسه آینده موکول شد.

سمینار مدیران عامل شرکتهای برق منطقه‌ای کشور

سمینار یکروزه مدیران عامل شرکتهای برق‌منطقه‌ای کشور صبح دیروز‌باستان دکتر بانکی وزیر نیرو در سالن شهید عباسپور شروع به کار کرد .

روابط عمومی وزارت نیرو اعلام کرد:

در این‌گردهمایی درزمینه نارسائیهای صنعت برق و پیشنهاد اقدامات اصلاحی بحث و تبادل نظر بعمل آمد.

برنامه‌امشب تلویزیون

★ شبکه‌ی اول

۱٦-۳۰ اعلام برنامه‌ها
۱٦-۳۵ تلاوت‌آیاتی چنداز کلام‌الله مجید
۱٦-٤۵ اخبار به زبان انگلیسی
۱۷-۰۰ اخبار ورزشی
۱۷-۱۰ اخبار استان‌و شهرستان‌ها
۱۷-۳۰ برنامه‌ی کودکان‌و نوجوانان
۱۷-٤۹ اذان مغرب به‌افق تهران
۱۸-۳۰ کشاورزی محور استقلال
۱۹-۱۵ تقویم تاریخ
۱۹-۳۰ اخبار سراسری ایران‌و جهان
۲۰-۱۵ ایران در جنگ
۲۱-۰۰ فیلم سینمایی (تکراری)
۲۳-۰۰ برنامه به زبان عربی (برون‌مرزی)

★ شبکه‌ی دوم

۱۷-۳۰ اعلام برنامه‌ها
۱۷-۳۵ تلاوت‌آیاتی‌چند از کلام‌الله مجید
۱۷-٤۹ اذان مغرب به‌افق تهران
۱۸-۰۰ اخبار فرهنگی ، هنری‌و اقتصادی
۱۸-۱۵ آموزش علوم (هندسه)
۱۸-٤۵ فیلم علمی (کشاورزی)
۱۹-۰۰ صنایع درودگری
۱۹-۳۰ برنامه‌ی کوتاه بهداشتی
۲۰-۰۰ گزارش ورزشی
۲۱-۳۰ تفسیر موضوعی قرآن مجید توسط استاد جوادی‌آملی
۲۲-۳۰ اخبار سراسری ایران‌و جهان

کنفرانس چشم‌پزشکی

صبح دیروز سمینار سه روزه بیماریهای زجاجیه ، شبکیه ، رینتروویتره (چشم پزشکی) با حضور معاون پزشکی دانشگاه‌تهران‌اساتید ومتخصصین چشم پزشکی‌و حدود (۳۵۰) نفر از چشم پزشکان و دوتن از پزشکان خارجی در بیمارستان‌فارابی کار خود را آغاز کرد.

براساس برنامه های‌تنظیمی در این کنفرانس حدود ۲۰ سخنرانی علمی‌از سوی‌چشم پزشکان ایرانی و خارجی در باره آخرین پیشرفتهای جدید علمی ارائه خواهد شد.

انتصاب در وزارت امور اقتصادی‌و دارایی

به‌گزارش روابط عمومی وزارت امور اقتصادی‌و دارایی، طی حکمی ازسوی، محمد جواد ایروانی وزیر امور اقتصادی ودارایی، آقای عین‌الله علاء به سمت معاون حقوقی وامور مجلس این وزارتخانه منصوب و مشغول کار شد .

هوالباقی

برادر عزیز آقای ولی‌الله کاظمی

سرپرست محترم شعبه بازار صندوق ولایت علی (ع)

درگذشت ناگهانی پدر گرامیتان را به‌شما وخانواده محترمتان تسلیت می‌گوئیم .

مجلس ختم روز پنج‌شنبه ۱۰ر۱۱ر٦٤ از ساعت۲ الی٤ بعداز ظهر .

آدرس : سرآسیاب دولاب خیابان شیوا خیابان وثوق مسجد موسی‌ابن جعفر (ع) .

صندوق قرض‌الحسنه ولایت علی (ع)

همکار عزیز آقای ولی‌الله کاظمی

سرپرست محترم شعبه بازار صندوق ولایت علی (ع)

درگذشت پدر بزرگوارتان را به‌شما وخانواده محترمتان تسلیت می‌گوئیم .

کارکنان صندوق قرض‌الحسنه ولایت‌علی(ع)

آ-۲۳۵۹۷

گروه مهندسین تهران ۱۲
نقشه ساختمان تبدیل کهنه به نو بقیمت ارزان
تلفن ٦۷٤۸۲٦
آ- ۲۳٦٦۰

دنیای ورزش شنبه ها منتشر می‌شود

رئیس جمهور در دیدار با فرماندهان و مسئولین پایگاههای منطقه یک ثارالله سپاه پاسداران

موج گسترش پیام وحرکت انقلاب اسلامی تهدیدی حقیقی برای استکبار جهانی است

● تهران ـ خبرگزاری جمهوری اسلامی: فرماندهان ومسئولین پایگاه‌های منطقه یک ثارالله سپاه پاسداران انقلاب اسلامی به‌اتفاق مسئولین سپاه پاسداران‌شهرری صبح‌دیروز با حجت‌اسلام والمسلمین سید علی خامنه‌ای رئیس جمهوری و رئیس شورایعالی دفاع دیدار کردند.

دراین دیدار ابتدا یکی‌از مسئولین منطقه‌یک‌ثارالله طی‌گزارش کوتاهی‌اعلام‌کرد که‌درطرح دهه فجردرتهران ٤۰ لشکر از نیروهای سپاه وبسیج مانور دهه فجر را برگزار خواهند کرد.

سپس آقای خامنه‌ای طی سخنانی به ضرورت مرعوب ساختن استکبارجهانی‌ازسوی ملت انقلابی‌ایران ولزوم جذب همه اقشار مردم به‌سوی انقلاب و همچنین چگونگی برگزاری مانور دهه فجر اشاره کرد. آقای خامنه‌ای مانورهای دهه فجر را بسیار خوب‌توصیف‌کرد وگفت: ما باید باارائه واقعیتها دائما استکبار جهانی را مرعوب کنیم. امروز استکبار جهانی با تبلیغات پوچ و هیاهو درصدد مرعوب ساختن مخالفین خود و در راس آنها نظام‌های انقلابی دنیا است. راه‌انداختن یکناوگان آمریکایی به‌سوی خلیج «سرت» ویا حضور یک ناوگان دیگر دراطراف خلیج فارس وهشدار دادن به‌هواپیماها که نزدیک این ناوگان نیایند، نظام های انقلابی و نظام جمهوری اسلامی ایران را مرعوب نخواهد ساخت. علت این‌امر آن است که تهدیدات استکبار جهانی واقعی و حربه آنها برنده نیست.

رئیس شورایعالی دفاع نفس حضور جمهوری‌اسلامی را یکخطر برای استکبار جهانی خواند وافزود: مااگر درمیان ملتهای مستضعف حضور پیدا کنیم، این تهدیدی برای استکبار جهانی بشمار می‌رود چراکه موج‌گسترش پیام وحرکت انقلاب اسلامی تهدیدی حقیقی برای‌استکبار جهانی است. آقای خامنه‌ای افزود: نفس راهپیمایی‌مردم در خیابان‌ها، اجتماع درنماز جمعه، راهپیمایی نیروهای انقلابی در روزهای تاریخی وبرگزاری مراسم یکتهدید است وبا این تهدیدات استکبار جهانی مجبور است از منطقه خارج شود چراکه می‌بیند جایی برای‌اونیست.

رئیس جمهوری مشکل بزرگ استکبار جهانی را بی‌ریشگی وبنیاد نداشتن توصیف کرد و به‌مقایسه نظام انقلابی اسلامی با استکبار پرداخت و گفت: مااگر هیچ نداشته باشیم، به‌مانند نهالی هستیم که ریشه در زمین دارد واین ریشه عبارت است از: ریشه مردمی و قبول نظام جمهوری اسلامی از سوی مردم و پیروی از قرآن وشریعت اسلام. مردم عنصر تعیین کننده هستند و نفس حضور مردم درنظام، مرعوب کننده دشمن وامید دهنده دوستان است کهباید این مساله را دست کم‌نگرفت. در مقابل نهال استوار جمهوری اسلامی، استکبار جهانی به‌مانند استوانه عظیم وحجیم اما بی‌ریشه‌ای است که برروی زمین نگاه داشته شده و با تندبادی سرنگون خواهد شد.

آقای خامنه‌ای سپس به‌مساله برگزاری مراسم دهه فجر اشاره کرد وگفت: برنامه‌ای‌که‌دردهه‌فجر درسراسر کشور گذاشته شده، برنامه‌بسیارخوبی است واین‌برنامه، برنامه امیدبخشی برای‌مردم‌است وحضور نیروهای‌مسلح مردمی، مردم‌را تشویق واستکبار را مرعوب‌خواهد کرد. آقای خامنه‌ای سپس بلزوم جذب تمامی اقشار مردم از سوی افراد سپاه پرداخت وگفت: همه کارها رابه‌گونه‌ای انجام دهید که محبت سپاه هرچه بیشتردردل‌مردم باشد. ما به‌این احتیاج داریم که‌مردم سپاه‌مرادوست داشته‌باشند واگرحلقه عاطفی میان‌سپاه ومردم کمشود، کارآیی‌سپاه اندک خواهد شد ودراین راه باید همه اقشار ملت‌را اعم از حزب‌اللهی وغیر حزب‌اللهی به‌سوی انقلاب جذب‌کنیم ودراین راه از امام امت به‌عنوان یک اسوه درس بگیریم، چراکه امام امت بعضی افراد راکه باانقلاب خویشاوند نبودند بایک لبخند خود جذب کردند واین افرادهم‌اکنون درخدمت انقلاب هستند.

آقای خامنه‌ای درپایان سخنان خود بلزوم تعمیم جاذبه برای دولت‌های جهان اشاره کرد وگفت: این جاذبه می‌تواند گرایش دولتها را مختصری علیه‌استکبار جهانی تغییر دهد. البته بعضی ازاین‌دولتها قابل تغییر نیستند وهمانطورکه می‌دانید باکمال قدرت در مقابل‌آنها ایستاده‌ایم.

دیدار سفیر چکسلواکی در تهران با ولایتی

سفیر چکسلواکی در تهران صبح دیروز درپایان دوره ماموریت خود در تهران، با دکتر ولایتی وزیر خارجه کشورمان ملاقات کرد.

در این دیدار آقای «بروسلاو اوپلت» پیرامون گسترش روابط دو کشور و برنامه بازدید آتی دکتر ولایتی از چکسلواکی گفتگوهائی بعمل آورد.

سفیر چکسلواکی روند روابط دو کشور را بسیار خوب توصیف‌کرد و اظهار داشت که سال ۱۹۸٦ سال ثمربخشی در روابط دو کشور بوده است.

دکتر ولایتی نیز از تلاش های مثبت سفیر چکسلواکی در جهت گسترش روابط دو کشور تشکر کرد.

با شرکت جمعی از شخصیت‌های فرهنگی و ادبی بین‌المللی :

چهارمین کنفرانس اندیشه‌ی اسلامی باسخنان رئیس جمهوری آغاز بکار کرد

● سرویس سیاسی : باحضور جمع کثیری از ادبا و شخصیت های اجتماعی ، فرهنگی و سیاسی کشور های مختلف جهان ، چهارمین کنفرانس اندیشه‌ی اسلامی صبح امروز با سخنرانی حجت‌الاسلام خامنه‌ای رئیس جمهوری گشایش یافت .

در مراسم افتتاح این سمینار ابتداء آیت‌الله جنتی ضمن اظهار خوش آمد به شرکت کنندگان در کنفرانس ، هیات رئیسه‌ی کنفرانس رابه شرح‌زیرمعرفی کرد :

۱ـ سید محمد حسین فضل‌الله از لبنان
۲ـ علامه شیخ احمد کفتارو از سوریه
۳ـ علامه شیخ محمد مهدی شمس‌الدین از لبنان

آنگاه آقای خامنه‌ای طی‌سخنانی ضمن ابراز خرسندی از حضور میهمانان دهه‌ی فجر و فضلا و اندیشمندان‌شرکت کننده در این کنفرانس اظهار داشت : این کنفرانس‌درشرایطی آغاز بکار کرده است که دنیا در یکی از آن‌بحران های بزرگ تاریخی خود که معمولا به تغییرات بزرگی می‌انجامد، بسر میبرد و روز بروز بیشتر در ورطه های خطرناک این بحران فرو میرود . در طول تاریخ ، هرازگاهی ، نظام‌های اجتماعی و ملت ها شاهد وضعی از این قبیل هستند و این شرایط برای آن ملت ها و شخصیت هایی که هوشیاری لازم را به خرج بدهند ، مبشر یک روز بهتر و اوضاع‌بسامان‌تری است . البته اگر ملت ها از چنین شرایطی هم استفاده نکنند، تغییر ، انجام خواهد گرفت . اما به احتمال زیادآن تغییردر خدمت و جهت اسارت ملت ها و انسان ها خواهد بودودر راستای دورشدن دوقطب قوی و ضعیف در عالم .

بحران امروز اگرچه مظاهر سختی ، تلخی ، سنگینی، تاریکی و دشواری هایش‌طبق معمول بیشتر دامنگیر ملت‌های ضعیف میشود وبازهم این ملت های ضعیف هستند که دراین تلاطم عظیم جهانی که امروز در حال تزاید و افزایش روز-افزون است ، قربانی میشوند و تاوان این مشکلات را می-دهند ، اما ریشه‌ی بحران وزایشگاه آن جای دیگری است وآن در قلب نظام های مبتنی بر تمدن مادی است ، چه غربی و چه شرقی. بیماری اصلی آنچاست و بیمار حقیقی آنها هستند ، و کسانی که بیش از همه در حقیقت تهدید میشوند بازهم آنها هستند .

هرچند که ما آثار آن سختی ها ، بحران هاوبیماری-ها را در آفریقا ، خاورمیانه ، آسیا و در کشور های آمریکای مرکزی و لاتین می‌بینیم ، اما بیمار حقیقی آنها نیستند ، بلکه مظهر این بیماری شکست تمدن صنعتی ـ مادی بر اداره‌ی امور انسان‌است و نشانه‌ی آن ، بیماریهای علاج‌ناپذیری از قبیل تورم ، بیکاری، فساد دامنگیر اجتماعی، انواع و اقسام بیماریهای روحی ، یاس طبقه‌ی جوان ، بیکارگی نیروهای فعال جامعه و جنایت است که در اروپا و آمریکا دامنگیر جوامع غربی شده‌اند . اینها نشانه‌های بدی در جامعه هستند و وقتی پدید می‌آیند پیداست که نظام اجتماعی ، فلج می‌باشد و قادر بر اداره ، نیست ، بخصوص که ما بفهمیم این بیماریها زودگذر هم نیستند و حتی کاربجایی رسیده است که وجود آنها از محافل خصوصی وحلقه‌ی تحلیلگران خاص بیرون رفته و دراختیار رسانه‌ها قرار گرفته است و بعلاوه مردم آثار آنها را باتمام وجود در فکر و ذهن خود لمس و درک می‌کنند .

آقای خامنه‌ای افزود : این اوضاع ، محصول همان شرایطی است که بنیانگزاران تمدن مادی (شرقی و غربی) به ملت‌ها و انسان‌ها تحمیل کرده‌اند و دودش امروز به چشم خود آنها فرو رفته است و به زوال و فنا تهدیدشان می‌کند . از طرف دیگر ملت‌ها بیدارشده‌اند و این بیداری پدیده‌ای مهم و جدید است و با بیداری ملت‌ها در اواسط و اواخر نیمه‌ی اول‌قرن بیستم‌متفاوت است. در نیمه‌ی اول قرن بیستم که ملت‌ها بیدارمی‌شدند و استعمارگران ، کشورها را تخلیه می‌کردند ونظامهای به‌اصطلاح بومی و مردمی‌جای استعمارگران رامی‌گرفتند، اما فریبی که آن روز ملت‌ها خوردند و کلاهی که برسر آنها رفت ، مبارزین امروز را مجرب‌تر و هوشیارترکرد. این بیداری جز با یک حل‌وفصل ریشه‌ای مشکلات، قانع و ساکت نخواهد شد و جهت کلی آن نیز اعتراض به سلطه‌ی ظالمانه‌ی برخی از قدرتهای جهانی برملت‌هاست. روح مساله این است ،اگرچه در هرجا با زبانی و شعاری خاص ابرازمی‌شود. امروز شمال‌و جنوب آفریقا(مصر و آفریقای جنوبی) هردو می‌جوشند . شعارها یکسان و زبانها یکی نیست. اما مدعاها یکی است و آن اعتراض به نظم مسلط جهانی می‌باشد که در جنوب در قالب یک رژیم ویک نوع حکومت و نظام و درشمال آفریقا در قالب و شکل دیگری تجلی کرده است. مدعای مردم مصر و آفریقای جنوبی هردو نظام عادلانه و نوعی زندگی است که درآن تحقیر نشوند. چرا که امروز ملت مصر به همان اندازه تحقیر شده‌اند که سیاهان آفریقای جنوبی.

رئیس جمهوری با اشاره به تجربه‌ی موفق‌ایران اسلامی گفت: امروز یکی از عوامل و عناصر عمده‌ی بیداری ملت‌ها، وجود نظامی متکی و مبتنی بریک حرکت مردمی و مقاومت و تسلیم ناپذیری و گسناخی در برابر سلطه‌های جهانی است.

جاذبه‌ی نظام جمهوری اسلامی ملت‌ها راامیدوار می‌کند و هر روزکه بگذرد واین نظام باشد و اسلام حاکمیت مستقل خود را داشته باشد،این امید در ملت‌ها تقویت می‌شود. هنوز تردیدها وعدم اعتماد و اطمینان بدبینی‌ها جلب نشده است، امابه مرور زمان همراه با حفظ اصول انقلاب این کار انجام خواهد شد.

اگر، اصول خود ، را از دست بدهیم، هویت ملت خود را نیز از دست داده‌ایم.

رئیس جمهور افزود: در چنین شرایط شگفت‌آوری که‌جهان‌با گرفتاری عظیم سلطه‌ها وقدرتهای بزرگ عالم که ناشی‌از ضعف و نارسایی بنیان نظام ارائه‌شده‌ی آنهاست، روبرو می‌باشد، نابودی نظام استعماری نیز در متن وبطن خود وجود دارد.

یعنی اگر هیچ عامل مخالف و قدرت معارضی با نظام مسلط مادی دنیا وجود نداشته باشد، باز این نظام محکوم به فناست، زیرا بنیانش خراب است و در ذات او اختلال و ضعف وجود دارد، اما علاوه‌بر این ، نقص ذاتی و بنیان خل‌پذیر که خدای بزرگ‌از آن به‌عنوان «خبثه» یادکرده است، مبارزه‌ی ملت‌ها در آفریقا، خاورمیانه ، لبنان و جنوب آسیا و درهمه جای دنیا به‌چشم می‌خورد و هر روز نیز گسترش می-یابدو آن چیزی که به نهضت‌های جهانی الگو می‌دهد، نظام جمهوری اسلامی است و امروز تنها نقطه‌ی‌روشنی که ملت‌ها اگر مبارزه و فداکاری کنند و خطر را بجان بخرند، به‌چشم می‌خورد، نظام جمهوری اسلامی‌است و هیچ نظامی به کشورهای جهان غیر از جمهوری اسلامی الگو نمی‌دهد. البته این‌امر مخصوص‌مسلمانها هم نیست که البته مسلمانها بخاطر وحدت دینی به آن بیشتر گرایش دارند.

رئیس جمهوری افزود: صدسال است که هویت ملت‌های مسلمان‌راتحقیرمی‌کنند. آنهایی‌که هویت‌اسلامی خودرا رها کرده‌اند، امروز نیاز به بازگشت به اسلام دارند ودربسیاری ازکشورهای‌اسلامی شاهداین‌بازگشت هستیم. این‌بازگشت به‌مصداق همان‌آیه‌ی شریفه «کونوا هرروز روبه‌تزاید است البته‌بنحوی دیگر، ملت‌های غیر-مسلمان هم همین احساس را می‌کنند. آنهاهم یک نظام مقیدرا می‌پذیرند، زیرا از سلطه خسته شده‌اند. بهرحال، ما امروز گرایش به‌اسلام، ایران اسلامی و شعار های انقلاب اسلامی را، در کشورهایی که تحت سلطه‌ی‌غرب وشرق هستند، می‌بینیم.

وی افزود: بحث حکومت درنظام اسلامی ، بحث ستون فقرات، قلب، مغز و فرمان دهنده‌ی اندامهاست .

آقای خامنه‌ای سپس یادآور شد: حکومت براساس یکی از سه عنصر حاکم، قانون ومردم تشکیل‌دهنده‌ی‌نظام است . ومساله‌ی حاکم در حکومت اسلامی قبل از همه باید مورد بحث قرار گیرد، زیرا نمی‌شود حکومتی را در نظر بگیریم بدون آنکه درباب حاکم این حکومت بحث‌کرده باشیم. بحث حاکم یکی از بحث‌هایی است که مورد بحث دشمنان است. دراین ۷سال، همه‌ی قدرتهای عالم، بدون استثناء هرگونه توطئه ازجمله جنگ، شایعه‌پراکنی، جوسازی وتشنج داخلی‌را علیه نظام جمهوری اسلامی روا داشته‌اند. اگر این همه توطئه علیه‌هرنظام غیر مؤمنی انجام می‌شد، یقینا ازپا درمی‌آمد ویاوادار به‌توبه می‌شد. این انحرافهایی‌که مشاهده می‌کنیم که دربرخی از نظام های به‌اصطلاح مترقی بوجود آمد، از همین‌نوع انحرافها است .

باقی ماندن ومقاومت ما نشانه‌ی روبین‌تنی ناشی‌از قرآن واسلام بود که نگذاشت این نظام، مردم ورهبری، اندکی انعطاف نشان دهند، دشمنان اسلام، علاوه‌برتهاجم به عینیت حکومت اسلامی، به ذهنیت مسایل مانیزهجوم می‌آورند.

حجت‌الاسلام خامنه‌ای سپس به بحث حکومت در نظام اسلامی‌که‌موضوع امروز کنفرانس است، پرداخت‌و گفت: یکی‌از پارامترهای مهم درحکومت اسلامی،مساله‌ی رهبری است که باانتخاب اکثریت قریب به‌اتفاق مردم و بطور مستقیم برگزیده می‌شود. برخلاف انتخابات غربی که هرچند درظاهر آزاداست ولی درحقیقت، آنگه‌رسانه های همگانی می‌خواهند ازقبل‌درذهن‌ها گنجانده می‌شود و آنها انتخاب می‌کنند. به‌علاوه، رهبری‌که ما‌آن‌را ولایت فقیه می‌نامیم، دارای شرایطی است که قرآن وسنت‌معین می‌کند وشرایط رهبری درفقه ما بطور کامل آماده است. رهبرباید علاوه‌بر توانایی جسمی وفکری، عالم و عادل بوده وخود، عالم به‌کتاب خدا باشد.

آقای خامنه‌ای سپس به مسایل مختلف در حکومت اسلامی ازجمله قوای سه‌گانه اشاره کرد .

وی درپایان ازتمام علما وخطبای جهان اسلام خواست تا حکومت اسلامی‌را به عنوان یک‌درس درمراکز علمی وحوزه‌های دینی تدریس نمایند.

پس از سخنان حجت‌الاسلام خامنه‌ای رئیس‌جمهوری، آیت‌الله جنتی طی سخنانی به تشریح اهداف کنفرانس پرداخت و گفت : یکی از اهداف برپایی این کنفرانس این است که در آن ، حقایق ارزنده‌ی زندگی‌بخش و حیات-آفرین اسلام را تحلیل کرده و به جهان اسلام عرضه‌کنیم و مردم مسلمان را به پذیرش عملی این حقایق ، تشویق نماییم .

وی افزود : امروز در کشورهای مختلف اسلامی، سمینارها و کنفرانس‌های علمی ـ اسلامی‌برگزار می‌شود، ولی متاسفانه بحث‌ها در این قبیل سمینارها خشک ، بی‌روح ، بی‌خاصیت و مدرسه‌ای هستند . ما آرزو داریم بحثی را که در زمینه‌ی حکومت اسلامی در این‌کنفرانس مطرح می‌شود، اثری عملی در جهان سیاست‌اسلامی‌داشته باشد .

آقای جنتی افزود : یکی از نتایجی که می‌توانیم در حاشیه‌ی این سمینار به آن دست یابیم ، این است که شخصیت‌های علمی ، سیاسی و اجتماعی اسلام با یکدیگر دیدار کرده و مطالب خود را باهم به بحث و تبادل نظر بگذارند .

خاصیت دیگر این سمینار ، این است که عده‌ای از این شخصیت‌ها که از واقعیات موجود در نظام‌جمهوری اسلامی آگاه نیستند به اینجا می‌آیند و از نزدیک‌درجریان حقایق قرار می‌گیرند و در نتیجه حامل رسالتی از نظام جمهوری اسلامی‌برای‌مردمشان خواهند بود و امیدواریم این کنفرانس زمینه‌ای برای تشکیل کنفرانس‌های مشابه در سراسر جهان اسلام شود .

سخنران دیگر سمینار «تراب زمزمی» ، استاد تونسی‌الاصل مقیم سوئیس بود که مقاله‌ای درمورد‌ایران و جنگ تحمیلی قرائت کرد.

هواپیماهای رژیم صهیونیستی اردوگاه‌های فلسطینی درصیدا را بمباران کردند

تهران ـ خبرگزاری جمهوری اسلامی :

به گفته شاهدان عینی ، جنگنده‌های رژیم صهیونیستی سحرگاه امروز دو اردوگاه آوارگان فلسطینی را در حوالی شهر صیدا واقع در جنوب لبنان مورد حمله قرار دادند. رویتر به نقل از شاهدان مذکور گزارش داد، چهار هواپیمای رژیم‌صهیونیستی مواضع فلسطینی‌ها را در حاشیه اردوگاه های «میه میه» و عین‌الحلوه ، هدف راکت قرار دادند .

این حمله که در ساعت ٤ به وقت گرینویچ (۷ر۳۰ به وقت تهران) آغاز و مدت ۷ دقیقه به طول انجامید، مردم رابه شدت وحشت زده کرد و صدهاتن باجامه‌های خواب به سمت شهر صیدا به فرار پرداختند .

از تلفات این حمله اطلاعی در دست نیست

در همین حال ، یک سخنگوی نظامی رژیم صهیونیستی گفت : هواپیماهای جنگی این رژیم صبح امروز سه پایگاه گروه های فلسطینی را در شهر ساحلی صیدا مورد حمله قرار دادند. این‌نخستین حمله‌ی نیروی‌هوایی اسرائیل به لبنان در سال جدید میلادی است .

سخنگوی مذکور گفت : خلبانان از انجام حملات دقیق و موثر به ساختمان های یک طبقه متعلق به گروه «فتح» به رهبری ابوموسی و «جبهه مردمی برای آزادی فلسطین ـ فرماندهی کل» به رهبری احمد جبرئیل ویک ساختمان دو طبقه‌ی متعلق به جبهه رهائی‌بخش فلسطین گزارش دادند

به گزارش خبرگزاری یونایتدپرس از بیروت، گزارش-های اولیه حاکی از آنست که در این حمله چهارچریک فلسطینی کشته و چند تن دیگر مجروح شده‌اند.

محصولات تولید شده واحد های تحت‌پوشش بنیاد مستضعفان در ایام دهه‌فجر به‌نمایش گذاشته می‌شود

تولیدات ۷۳ شرکت و واحد تولیدی و صنعتی تحت پوشش بنیاد مستضعفان در ایام‌دهه فجر در معرض نمایش عموم گذاشته می‌شود

ابراهیمیان‌ی مسئول امور نمایشگاه های بنیاد مستضعفان در یک مصاحبه مطبوعاتی ضمن اعلام این مطلب ، اظهار داشت : در ایام دهه فجر سال جاری نمایشگاه یاد شده سه هدف ارائه نمونه هائی از تولیدات ،فروش برخی ازتولیدات که توزیع آن از نظر وزارت بازرگانی اشکال نداشته باشدو نیز بازاریابی برای صدور برخی از این کالاها را دنبال خواهد کرد .

وی در توضیح این اهداف افزود : از مسئولین‌نهادها وارگان های دولتی ، وابسته های بازرگانی سفارتخانه های خارجی در تهران ، کارگران و متخصصین داخلی دعوت‌به عمل آمده است تا در طول این ایام از نمایشگاه بازدید بعمل آورند . هدف از این اقدام گسترش راه های صدور تولید واحد هائی است که میتوانند قسمتی از ارز مورد نیازخود را بدینوسیله تامین کنند .

وی افزود : بازدید از نمایشگاه برای عموم آزاد است وکلیه بازدید کنندگان میتوانند اجناس قابل فروش رابانتخفیف مخصوص خریداری نمایند .

وی در قسمتی دیگر از این مصاحبه از جمله برنامه‌های بنیاد مستضعفان در ایام دهه فجرسال‌جاری را ایجادتسهیلات برای بازدید عموم از کاخ ها و مراکزفرهنگی و تفریحی‌تحت پوشش ، نمایش فیلم در چند سینمای تحت پوشش درسراسر کشور و غیره توصیف کرد .

وی درپایان افزود: یکی دیگر از برنامه‌های بنیاد مستضعفان در دهه‌ی فجر، بزمین زدن کلنگ احداث ۳۰باب مدرسه در جنوب شهر تهران می باشد که این بنیاد ساختن آنهارا تقبل نموده است.

طی پیام کتبی عبدالسلام تریکی به‌دکتر ولایتی

رهبری انقلاب لیبی، از حمایت ایران ازاینکشور در کنفرانس «فاس» سپاسگزاری کرد

● «عبدالله احمد فضیل» مسئول دفتر مردمی لیبی در تهران ، صبح دیروز در محل وزارت امور خارجه‌ی کشورمان با وزیر امور خارجه‌ی جمهوری اسلامی ایران ملاقات کردو پیام کتبی دکتر «علی عبدالسلام‌تریکی» دبیردفتر مردمی کمیته‌ی روابط خارجی لیبی را به وی تسلیم نمود .

دراین پیام ، رهبری انقلاب لیبی از حمایت و همبستگی هیئت جمهوری اسلامی ایران‌ازلیبی درخلال شانزدهمین اجلاس کنفرانس وزرای امور خارجه‌ی کشورهای اسلامی در «فاس» سپاسگزاری کرده‌است.

درپیام تریکی اظهار امیدواری شده است که همبستگی اسلامی بین جماهیری لیبی و جمهوری اسلامی ایران به آزادی سرزمین‌های اشغالی از سلطه صهیونیزم بینجامد.

در ملاقات مسئول دفتر مردمی لیبی در تهران با دکتر ولایتی ، «احمدفضیل» ضمن اعلام تشکر رهبر و ملت مسلمان لیبی‌از اقدامات‌ارزشمند جمهوری اسلامی ایران در مقابل تهدیدات امریکا علیه لیبی ، اظهار داشت: اقدامات امریکاو متحدان آن، نه‌تنها علیه لیبی، بلکه علیه جمهوری اسلامی ایران نیز بوده است و نشانه‌ی آن سفر اخیر هیات آمریکایی به بغداد است و عراق در این شرایط بدترین موضع را دارد و صدام خائن وفاشیست، کلیه‌ی امکانات تبلیغی خویش راعلیه لیبی ، بکار گرفته است .

وزیر امور خارجه‌ی کشورمان نیز ضمن تشکراز پیام‌مودت‌آمیز وزیر امور خارجه‌ی لیبی، اظهارداشت: حمایت‌از دولت‌وملت‌مسلمان‌لیبی‌درمقابل آمریکایکو ظیفه است و جمهوری اسلامی ایران‌به‌تلاشهای خود برای به‌شکست کشاندن توطئه‌های آمریکا علیه لیبی ادامه خواهد داد .

درخلال این ملاقات ، در زمینه‌ی اقدامات مشترک دوکشور علیه توطئه‌ی اخیر استکبار جهانی در مورد کاهش قیمت نفت نیز بحث و مذاکره شد.

انتصاب مدیران کشاورزی‌استانها

از سوی دکتر زالی وزیر کشاورزی مهندس سید رضا معلم به‌سمت مدیر کل منابع طبیعی و کشاورزی استان بوشهر ، مهندس محمدرضا مروارید به سمت مدیر کل جنگل و مرتع و کشاورزی استان ایلام ،مهندس محمد علی دهقان به‌سمت مدیر کل منابع طبیعی و کشاورزی استان کرمان ، مهندس جمالپور امراللهی به سمت مدیر کل کشاورزی استان مازندران منصوب و مشغول به‌کار شدند .

مجله اطلاعات‌هفتگی منتشر شد

در ایام دهه‌فجر

مسئولین شهربانی در مساجد با مردم دیدار می‌کنند

★ در نمایشگاه سهربینی جزوه آئین‌نامه راهنمائی و رانندگی رایگان توزیع می‌شود و رانندگان می‌توانند برخی استعدام خلافی دریافت دارند .

اداره عقیدتی سیاسی شهربانی اعلام کرد: درایام دهه فجر برای اولین بار جزوه آئین‌نامه راهنمائی و رانندگی به طور رایگان توزیع می‌شود و مسئولین شهربانی در مساجد بامردم دیدار خواهند داشت.

اداره عقیدتی سیاسی شهربانی جمهوری اسلامی ایران با تشکیل نمایشگاهی به مناسبت فرا رسیدن ایام‌مبارک دهه‌فجر فعالیتها وسرویسهای خدماتی‌خود را به صورت سمبلیک در معرض دید عموم قرار خواهدداد.

سخنگوی روابط عمومی شهربانی طی تماسی با خبرنگار ما در این رابطه اعلام کرد: در این نمایشگاه که از طرف اداره عقیدتی سیاسی شهربانی در میدان امام خمینی محوطه پلیس تهران برگزار می‌شود،ادارات مختلف این سازمان با اختصاص غرفه‌هائی‌ضمن‌تشریح فعالیتها از طریق نمودار و تابلو وظایف و ماموریتهای خود را برای عموم تشریح خواهند کرد. در این نمایشگاه همچنین نحوه جعل اسناد و کشف آنها، انگشت‌نگاری، خنثی‌سازی انواع بمبها، نحوه‌عمل کار-آگاهان برای کشف جرائم و مسائل جنائی، کشفیات شهربانی طی سالهای پیروزی بعد از انقلاب اسلامی به نمایش گذاشته خواهد شد.

در این نمایشگاه همچنین برای اولین بار جزوه آئین‌نامه راهنمائی و رانندگی که توسط شهربانی انتشار یافته به‌طور رایگان توزیع می‌شود و رانندگان بازدیدکننده از نمایشگاه می‌توانند با بهره‌گیری ازسیستم کامپیوتری مستقر در محل برگ استعلام خلافی‌اتومبیل خود را دریافت دارند.

دیدار مسئولین شهربانی با مردم درمساجد

همین سخنگو افزود: مقامات‌و مسئولین‌شهربانی در طول ایام دهه‌فجر با شرکت در جشن‌ها و مراسمی که به همین مناسبت‌برگزار می‌شود در ۵۰ مسجدبزرگ تهران با مردم پیرامون رسالت پلیس در شرایط کنونی انقلاب سخن خواهند گفت.

همچنین دراین ایام مراسمی به‌منظور بزرگداشت شهدای انقلاب با حضور خانواده های این‌عزیزان و با سخنرانی نماینده حضرت امام در شهربانی برگزار خواهد شد.

اجرای سرود های انقلابی در میادین بزرگ تهران، شرکت در جشنواره هنری سراسری دهه‌فجر ، و افتتاح چند مرکز جدید در شهربانی از دیگر برنامه-های این سازمان در طول ایام دهه‌فجر می‌باشد.

افزایش ساعات کار

روابط عمومی شهربانی می‌افزاید: در طول ایام دهه‌فجر ادارات راهنمائی و رانندگی تهران تشخیص هویت و گذرنامه ساعات کار خود را تا ساعت ۱۷ افزایش خواهند داد.

ضمنا در طول ایام مبارک دهه‌فجر شهربانی‌های سراسر کشور نیز فعالیت های مشابه‌ای را در جهت بزرگداشت سالگرد پیروزی انقلاب اسلامی برگزار خواهند نمود.

بسمه تعالی

مسابقه دو صحرانوردی

مرکز فرهنگی‌ورزشی هواپیمائی جمهوری اسلامی‌ایران بمناسبت سالروز ورود حضرت امام به میهن اسلامی ایران و آغاز دهه مبارکه فجر درساعت ۱۳/۰۰ روز شنبه ۶۴/۱۱/۱۲ مسابقه دو صحرانوردی از مقابل ترمینال ۴ (فرودگاه مهرآباد) تا محل مرکز فرهنگی ورزشی "هما" ترتیب داده است ، از علاقمندان به شرکت دراین مسابقه‌دعوت میشود جهت نام‌نویسی و کسب اطلاعات بیشتر با تلفن ۹۱۱۲۶۲۱تماس حاصل نمایند . (پوشیدن لباس گرمکن کامل الزامی است)

هواپیمائی جمهوری اسلامی ایران

بسمه تعالی

آگهی تغییرات شرکت سهامی خاص صنایع کرک کاشان ثبت شده بشماره ۲۰۰

باستناد صورتجلسات مورخ ۱۶ر۹ر۱۳٦٤و۲۷ر۹ر۸۳٦٤ مجامع عمومی فوق‌العاده مواد ۲ و ٤۱ اساسنامه شرکت مذکور بشرح زیر اصلاح گردیده است .

ماده ۲ـ موضوع شرکت: تاسیس ودائر نمودن کارخانجات پشمریسی و رنگرزی و همچنین خرید و تهیه ماشین‌آلات ولوازم یدکی مربوطه ومواد اولیه وفروش فرآورده‌های آن وبطور کلی هرنوع فعالیت صنعتی و تولیدی وبازرگانی مربوط بتهیه وفروش انواع نخ کرک وکموا ومشارکت یا سرمایه‌گذاری درسایر شرکت های موجود یا جدیدالتاسیس وهمچنین خرید و فروش و صدور کرک بز (کشمیر) .

ماده ٤۱ـ مجمع عمومی عادی شرکت سالی یکبار بین ۱۵ فروردین تا ۳۱ تیرماه برحسب دعوت هیئت‌مدیره تشکیل می‌گردد . ولی درمواقع ضروری برای طرح مطالبی که‌در صلاحیت مجمع عمومی عادی باشد هیئت مدیره یا بازرس می‌تواند مجمع عمومی عادی رابطور فوق‌العاده دعوت نماید .

مسئول ثبت شرکتهای ثبت کاشان ـ تمنائی

حراج فرش
فروشگاه تحفه
انواع فرشهای صادراتی

زمان: پنجشنبه ۶۴/۱۱/۱۰
مکان: خیابان فردوسی نبش منوچهری
ساعت: ۲/۳۰ الی ۶/۳۰
۸۳۶۸۳۱ـ۲
ودیعه ۵۰٫۰۰۰ ریال

برادر گرامی جناب آقای مهندس حاج محمود صانعی‌پور
انتصاب شایسته شما را به مقام ریاست کل گمرک ایران شریک گفته و توفیق شما را خواهانیم .
گنبدکاوس ـ مرادقلی ارمشی ـ حاج ملاقربان آق
۱۲٤۸۷ .

کارخانه نایلون سازی بهرام پلاست

در اردبیل بعلت تغییر شغل به‌فروش می‌رسد دارای پروانه از وزارت صنایع، سهمیه ارزی وکارت بازرگانی ومقداری مواد درراه تاجندروزدیگر به‌ایران و اردخواهد شد. تماس ازساعت ۸تا۹ بعداز ظهر تلفن ٤۹۱۱ آـ۸ـ۱۲۵۰۸

بسما... الرحمن الرحیم

آگهی نوبت اول

بدینوسیله باطلاع آقایان نامبرده زیر ، کارمندان‌سازمان حفاظت محیط زیست می‌رساند، پرونده آنان در این هیئت تحت بررسی می‌باشد، لذا خواهشمند است حداکثر تاتاریخ ۳۰ر۱۱ر٦٤ به‌آدرس: تهران ـ خیابان استاد نجات‌الهی (ویلای‌سابق) مراجعه و یا با صندوق پستی ٤۳۳۵ مکاتبه نمایند .

۱ـ همایون مهاجر فرزند جبار شماره شناسنامه ۱۳۵ صادره از : تهران .
۲ـ داریوش رهبری فرزند مجید شماره شناسنامه ۳۷٤ صادره از: نهاوند .
۳ـ غلامرضا فاضلی فرزند اسحق شماره شناسنامه ٤۲۵ صادره از: تهران.

بدیهی است درصورت عدم مراجعه نامبردگان در مدت فوق، این هیئت مطابق مفاد قانون هیئتهای‌رسیدگی به‌تخلفات اداری، غیابا اقدام به صدور رای خواهدکرد.
م‌الف ۲۷۲۸۲

هیئت بدوی رسیدگی به‌تخلفات اداری کارکنان‌سازمان حفاظت‌محیط زیست

«کاخ شیشه‌ای سیاست»

خاطرات کورت‌والدهایم (دبیرکل سابق سازمان ملل‌متحد)

ترجمه : دکتر عبدالرحمن صدریه

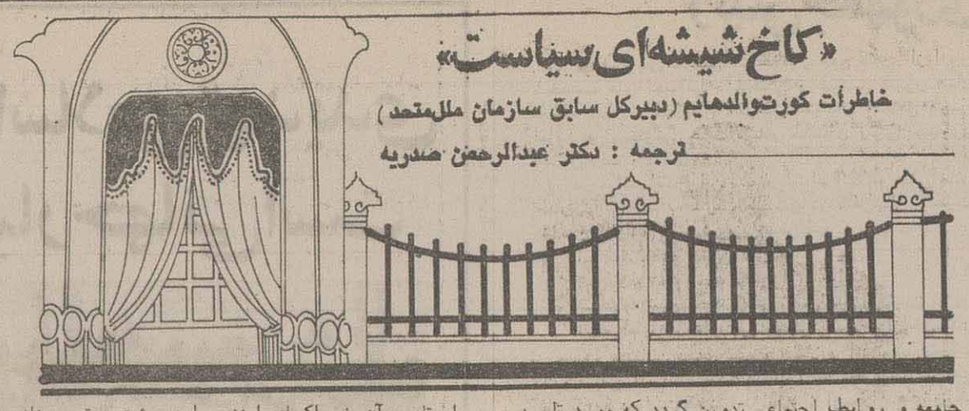

(۷)

مبنای اخلاقی برای تشکیل و دوام گروههای دفاع از وطن ـ و حافظین وطن ادعاهای ارضی در مناطق سرحدی ، بخصوص در «کرنت جنوبی» بود که گاه با تجاوز مسلحانه همراه می‌شد . زمانی هم که این کوششهای دفاعی دیگر مورد نیاز نمی‌بود ، از محافظین سرحدات دیروز ، یک نیروهای مسلح خصوصی‌به‌وجود آمد که گاه نیم رسمی‌و گاه کاملا رسمی تایید می‌شدند ، و از این نیروهای مسلح خصوصی برای تقویت قوه اجرائی ضعیف شده برای یاری رساندن به فشون رسمی کشور درمقابله با ناآرامیها استفاده می‌شد .

سوسیال دموکرات‌ها نیز که «تولکرور» ـ نخست فشون جمهوری اطریش چنین نامیده می‌شد ، ـ را بعداز ۱۹۱۸ ابتدا از آلودگی به ایدئولوژی باز داشتند ،اینک خودشان ـ تاحدی برای زیر نظارت گرفتن گروههای بیش‌ازحد تندرو ، و تاحدی برای آنکه نیروئی درمقابل گروه دفاع از وطن‌قراردهند ـ گروه «پاسداران‌جمهوری» را تشکیل دادند ، که همانند سایر گروهها اونیفورم برتن داشتند و از تعلیمات نظامی برخوردار بودند .

بنابراین برای برخوردمسلحانه بذر نخستین‌افشانده شده بود .

گروه «محافظین وطن» نخست‌ازطرف «موسولینی» تحت تاثیر قرار گرفت ، سپس ترغیب شد ، و عاقبت‌کمک مالی دریافت کرد ، موسولینی تا مدتها به ادامه استقلال اطریش علاقمند بود . البته نه یک اطریش دموکرات ، بلکه دولتی که تاحد امکان از نظر ایدئولوژی‌به اونزدیک باشد ، دولتی ضد دموکراسی ، خودکامه ، و ضد سوسیالیسم .

درمقابل گروه «پاسداران جمهوری» مدام بیشتر مبدل به ابزاری دراختیار مبارزات طبقاتی می‌شد .

از اواسط‌سال‌های بیست‌ناسیونال سوسیالیست‌ها مدام اهمیت بیشتری یافتند . ناسیونال سوسیالیست‌ها که از موفقیت‌های «آدولف هیتلر» در آلمان مسرور وتشویق شده بودند ، در اطریش نیز با لحنی خشنتر به تبلیغ پرداختند . در آغاز سال‌های سی ، جنگ چند جبهه‌ای خیابانی عنوان روزنامه‌ها را به خود تخصیص داده‌بود . هیچ یکشبه‌ای سپری نمی‌شد که در آن برخوردی مرگ‌آفرین روی نداده باشد ، خواه حافظین وطن و ناسیونال سوسیالیست‌ها برابرهم قرار گرفته بودند ، یا ناسیونال سوسیالیست‌ها و پاسداران جمهوری .

نقطه اوج غم‌انگیز و انفجاری این تکامل بدفرجام ، وقایع سال ۱۹۳٤ بود : در ماه فوریه قیام پاسداران جمهوری سوسیالیست‌ها توسط فشون دولتی وبه‌یاری حافظین وطن سرکوب شد ، و صدراعظم «انگلبرت دولفوس» قربانی کودتای ناسیونال سوسیالیست‌ها در ژوئیه ۱۹۳٤ شد .

«بنیتو موسولینی» گرچه آمادگی خود را اعلام داشته بود ، که با تمامی امکاناتش از استقلال اطریش برابر آلمان دفاع کند ، اما درعین‌حال فشار واردمی‌آورد که قانون اساسی کشور منطبق با مفهوم فاشیستی تغییر کند. صدراعظم دولفوس به عنوان راه مفر دستور داد ، قانون اساسی تازه‌ای بنابرپخشنامه پاپ درمورد مسائل جامعه و روابط اجتماعی تدوین گردد که مورد تایید کلیسا می‌نمود ـ یا واقعا بود . احزاب سیاسی را تشکیلاتی یگانه به نام «جبهه ملی» جایگزین می‌شد ، که عضویت آن برای هرکس که مترصد بود به جائی برسد، تکلیف بود (یا چنین می‌نمود که تکلیف است)

دربرخوردهای سیاسی در سال‌های بعد ، مبارزه برای حفظ استقلال کشور ، درمقابل فشار مدام درحال تشدید ، و اکنون عریان ناسیونال سوسیالیست‌ها ، اهمیت فراوانی یافت .

تیرمروزی اقتصادی دوران پس از جنگ ، به علت‌بحران اقتصاد جهانی در ۱۹۲۹ بنحوی غیرعادی تشدید شد .از خیل عظیم ۶۰۰٫۰۰۰ نفر بیکار تعداد زیادی محروم شناخته شده بودند ، یعنی دیگر مساعده بیکاری را هم دریافت‌نمی‌کردند . دورانی بود که یک جوان نمی‌توانست هیچ امید وانتظاری داشته باشد . امابه هر حال در آن‌دوران اشتها قانعتر بودند ، چه پیروچه جوان .

باتوجه به‌این اوضاع سخت، پدرم بیش از پیش‌خود را وقف شغلش کرد . به عنوان معلمی متعهد مورد توجه مسئولان قرار گرفت و مدارج محدود ترقی یک معلم را سریع گذراند . جیزی نگذشت که باعنوان معلم متخصص در مدرسه‌ی «ویکیرشن» شروع بکار کرد . در اینجا برادرم «والتر» متولد شد . پدر ، که مردی پرکار بود ،پس از چند سال خدمت در نویکیرشن بسمت مسئول‌آموزشی بخش «تولن» منصوب شد . در تولن خواهرم‌لینده» ، جوانترین عضو فامیل ما متولد شد .

در آن ایام بخش تولن هنوز دبیرستان نداشت . نزدیکترین دبیرستان در فاصله‌ی سی‌کیلومتری بود .هر روز بدون توجه به وضع‌هوا در ساعت پنج‌صبح برمی‌خاستم تا باترن به «کلوسترنوبورگ» بروم . طی سفری که سه‌ربع ساعت طول می‌کشید ، صبحانه‌ام رامی‌خوردم ، معمولا ساندویچی که مادر برایم آماده کرده بود .این صبحانه‌ی مجلل راتشکیل می‌داد ، چون وضع تغذیه‌ی ما بسیار فقیرانه بود . حتی یکنکارمند عالیرتبه ، مثل پدرم ، در آن دوران برایش آسان نبود که برای سه فرزندش امکانات تحصیل را فراهم آورد .

موجب شگفتی نیست که در راه رسیدن به مدرسه ، وبترین مغازه شیرینی فروشی مرا آنچنان مجذوب می‌ساخت. آن شیرینیهای لذیذ معدهام را شدیدا تحریک می‌کردند. کیکها ، تارتها و انواع شیرینیهای دیگر ، سر روز می‌ایستادم وآن خوراکیهای ارزنده را در پشت ویترین مغازه تماشا می‌کردم . طبیعتا فقط شیرینیها نبود که مرا جذب می‌کرد . ساده بگویم من مدام گرسنه بودم ، همانگونه که در آن دوران کمتر اطریشی واقعا سیر می‌شد .

یک روز که باردیگر پشت وبترین شیرینی فروشی ایستاده بودم و تخیل می‌کردم که کدام از آنها را بیشتر دوست دارم ، یکی از دوستان قدیمی پدرم از آنجارد شد ، ایستاد وظاهرا درک کرد که من باچه ولعی به شیرینیها می‌نگرم . دراین موقع بود که رویدادی غیرعادی روی‌داد. آن مرد مهربان از من دعوت کردتا از آن شیرینیها چیزی‌را انتخاب کنم ، هرقدر که بخواهم . لحظه‌ی کوتاهی تامل کردم ، وسپس گرفتار ودرگیر دردسر انتخاب شدم . این حالت را ولی‌نعمت من متوجه شد ، ومرا مجبور ساخت که مقدار زیادی از آن شیرینیها را برداریم . این‌واقعه یکی از وقایع نادر به یاد ماندنی دوران دبیرستان من بود.

وضع در خانه پدری نابسامان بود ، چون‌حقوق ماهانه پدر اضافه نشده بود . روزها آزپس‌هم ، وهفته‌ها به‌دنبال‌هم یکنواخت می‌گذشت : سفر هر روزه به‌مقصد مدرسه ، وبازگشت به‌خانه ، تدریس ، امتحان ، انجام‌دادن تکالیف ، آموختن دروس ، تذکرهای والدین و بازی . توفیق من در مدرسه نوسان داشت . من نه شاگردی‌زرنگ و نه چندان کاهل بودم ، جائی درمیانه کفتا حدودی انتظار معلمهای سختگیر و معلمهای مهربان وکمتر سختگیر را برآورده می‌کردم . هرآنچه گیرمی‌آوردم می‌خوردم و نه‌از نظر علائق ، نه از نظر بیانم ، نه‌از نظر شوخیهایم وگذاهان کوچکم ، ونه از نظر انرژی و کنجکاوی هیچ تفاوتی بادیگر جوانهای همسنم نداشتم .

خود را مکلف به قدردانی از پدر می‌دانستم . او مهمترین وظیفه خود را تربیت صحیح ومنظم سفرزندش می‌شناخت . او باروی خوش آماده بود که همه‌چیز را فدای تعلیم ما کند . برادرم والتر ، که متاسفانه در ۱۹۷٤ فوت کرد ، دبیر دبیرستان شد . شاگردانش در «ترزیانوم» شاید هنوز او را به یادداشته باشند. خواهرمان لینده پزشکی خواند واینک سالهاست که شغل پزشکی را دنبال می‌کند. من حقوق آموختم و به آکادمی کنسولی «وین» رفتم . باور دارم که هریک از مابه خاطر توفیق در تحصیلات ، از خودگذشتگیهای والدینمان را جبران کرده‌ایم .

من پانزده ساله بودم که علاقه‌ام به خدمات‌سیاسی مشهود شد. شاید این امر تحت تاثیر ناخود آگاه نفوذ پدر ، که خود نیز به مسائل سیاسی فراوان علاقمند بود واعتقادی تزلزل ناپذیر به استقلال اطریش داشت، بوده این اعتقاد او را از دشمنان پابرجای ناسیونال سوسیالیست‌ها کرد، که خواهان همبستگی کشور ما به آلمان بودند . او کاتولیکی معتقد بود . به عنوان‌مسئول آموزشی بخش ، اغلب در جلسات به‌عنوان سخنران شرکت می‌کرد. دربخش مایدر از احترام برخوردار بود، لابدبه خاطر خدمات آموزشی‌اش ، و همچنین به خاطر آمادگی‌اش برای یاری به هموطنانش .

گفتگوها در خانه مادر بیشتر موارد در باره مسائل سیاسی واجتماعی دور می‌زد . ازبحث‌والدینم‌دوستانشان، چنان به این مسائل علاقمند شدم، که مدام مترصد بودم بیشتر کسب اطلاع کنم. این بود که خیلی زود اجمالا دانستم که درآن دوران مسائل اساسی کدامند؟ درصدد برآمدم تادانسته‌های در ابتدا بسیار محدودم رادررمینه مسائل جاری ،تکمیل کنم. این بود که تشجیع شدم تابا همسالانم ،هرزمان فرصتی دست می‌داد، در باره مسائل سیاسی واجتماعی باآقتداری که متناسب بامن نبود، سخن بگویم.

درک کرده بودم که اطریش باچه مسائل مشکل اقتصادی درگیر است. آنچه را درک نمی‌کردم گسترش و دلیل درگیریهای مصالحه ناپذیر در مسائل سیاسی بود. سال ۱۹۳۳ باقبض قدرت از طرف هیتلر در آلمان نقطه‌عطفی شد.چندهفته پس‌ازآن‌به علت‌بحران‌نظامنامه‌ای که رفع آن ممکن نگشت ، عملا پارلمان اطریش ازادامه فعالیت ناتوان ماند . کابینه «انگلبرت دولفوس» از این موقعیت برای استقرار رژیمی خودکامه استفاده کرد.

در این ایام درگیریهای خیابانی مدام شدیدتر بروز می‌کردند.از جمله «وقتی ناسیونال سوسیالیست‌ها در «تولن»، بین گروه ورزشکاران مسیحی ـ آلمانی نارنجک انداختند ، تعدادی کشته و زخمی برجا ماند . این گونه وقایع همسالانم ومراکه جوانان ساده لوح وبی اطلاع بودیم، به وحشت می‌انداخت. بحث کودکانه ما مبدل به مشاجره لفظی می‌شد. در جمع ما نیز اوضاع سیاسی کشور به نحو کامل متصور می‌گشت. به علت مشاجره برسرایدئولوژی بزودی دوستیها برهم‌می‌خورد، کم‌کم برایم بسیاری از مطالب روشن گشت. دانستم که اکنون فقط ایتالیائی‌ها هستند که آماده‌اند‌ازاستقلال اطریش حمایت کنند. از خود می‌پرسیدیم، برای چه مدت ؟کم‌کم درک کردم که سیاست خود کامه‌انگلبرت دو لفوس، و- پس از کشته شدن وی به دست‌ناسیونال سوسیالیست‌ها- «کورت‌شوشنیك» بامیانست اعمال‌قدرت «بنیتوموسولینی» مرتبط است. بزمن، برغم بی‌تجربگی ناشی از جوانی ، مشخص شد که اطریش گرفتارچه بحران سیاسی خردکننده ایست.

تصمیم هیتلر برای اخذ هزار مارك عوارض از مسافران ورود به اطریش بقدرت خرید ۱۰۰۰ مارك حدود قدرت خرید ۳۰٫۰۰۰ شیلینك امروزی بود، لطمه‌ای جبران ناپذیر به درآمدتوریستی اطریش که سهم‌توریست های آلمانی در آن چهل درصد بود، وارد ساخت. در نتیجه ناآرامیهای سیاسی وعدم اعتماد به اوضاع تشدید شد.

گزارشی ازسفربه‌پاکستان، سرزمین شعارهای اتحاد، ایمان ونظم

از: محمد کاظم محمدی

(۱۵)

به‌سوی منزل‌روانه می‌شویم. از مناظر و نظرگاه‌های شهر می گذریم. شهر جدا دیدنی است. به خانه فرهنگ جمهوری اسلامی ایران در لاهور که بناست مدت کوتاه اقامتمان را در آن باشیم می رسیم. چه ساختمان خوش، زیبا، دلباز و قشنگی. چه گل و گیاهان و درختان باروری. بنا خیلی دل‌انگیز و درخور شان جمهوری اسلامی است. کتابخانه، دفتر و مسجد و اتاق رئیس و خدمه و کارمندی دارد.

مجموعه کارکنان آن کمتر از کارکنان این مرکز فرهنگی در کراچی است. روابط خوب و صمیمی و مدیریت نیز مناسب است عکسهای خوبی از ابنیه باستانی ایران به در و دیوار چسبیده شده است. کارکنان محدود، علاقمند به انقلاب اسلامی و شیعه مذهبند. خانواده محترم مسئول آن نیز درمحل‌ویژه همین مرکز زندگی می کنند. در اینجا از آمد و شد ایرانیان برخلاف کراچی که گذرگاه است چندان‌خبری نیست. از مدارس ایرانیها هم اثری نیست ولی بنابود مسئول محترم مدارس ایران در پاکستان برای بررسی ایجاد مدرسه به زودی به لاهور بیایند. اینجا بالاخره از مراکز امید ایرانیها در لاهور است. و در آن کارهای فرهنگی و از همان قماشی که در دیگر خانه‌های فرهنگی انجام می گیرد صورت می پذیرد که البته سلیقه و دانش مسئول آن نیز در کیفیت آن دخیل است. در گوشه‌ای از این مرکز فرهنگی به کارکنان غیربومی، اتاق مسکونی داده شده و سعی برآن‌است که تسهیلات و امکاناتی مناسب برای آنها تهیه و منظور گردد. نمازی خوانده ، ناهاری صرف واستراحت کوتاهی می شود و دوباره آماده می شویم تادوسه ساعت فرصت باقیمانده روز را هم به بازدید بپردازیم. کجا بهتراست؟ به «باغ شالیمار» می رویم. باغ‌شالیمار در کناره شهر قرار گرفته استو چند کیلومتر تا اصل شهر فاصله دارد. گویا ۱۰ کیلومتر.

بر اول جاده لاهور ـ هند واقع است. دقایقی به صحبت می گذرد و ما اجمالی از سیاست‌و دیانت و خبرهای تازه کشور نقل می کنیم تا به باغ می‌رسیم. اتومبیل را پارک به سوی در ورودی می رویم. وبه باغ وارد می شویم.

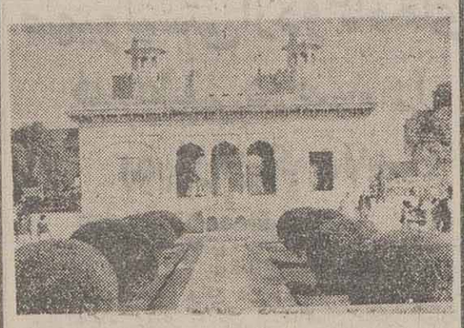

«باغ شالیمار» Shalimar Garden

«باغ شالیمار» یکی از بزرگترین باغهای محصور آسیاست و دیوار و برج و باروی آجری آن موید این مساحت است. مجازی درورودی و درون باغ تابلویی از مختصات آن گفتگو می کند، مساحت باغ ۴۰ ایکرو بنای آن درسال ۱۰۵۲ هجری قمری وزمان جهانگیر شاه یعنی بیش از ۳۵۰ سال قبل آغاز گشته است. آثری است باستانی با معماری مغولی و رنگ همیشگی قرمز ساختمانهای آنان و برجهای اول‌ومیان و آخر آن محلی حفاظت شده را می نماید.

باغ به سه قسمت واحدهای کناری و قسمتی میانی همچون همه تفریحگاهها و ارکهای مغولی تقسیم شده است. برچهار گوشه آن چهار گنبد مناره‌ای و یامناره گنبدی شکل برپا و در شمال‌جنوب و مرکز آن تالار و کاخی قرینه و بایک معماری، شکل و اندازه بنا شده است. در مرکز آن حوضی است عظیم که برمیانه آن محل رقص و دانسی تعبیه ودرآن وقت رقاصان و طنازان ازدوسوی قطر اطوال حوض و محل و راهی که به سنگ مفروش بوده است رقص‌کنان به میدان و پیست رقص رسیده و به‌عشوه‌گری و طنازی می پرداخته‌اند . شاه به محل ویژه کناره حوض برمصدر زیبا و ساخته از سنگ مرمر الوان و قیمتی تکیه زده و درحالی که در پشت سر او آبی از سراشیبی ماهی‌گونه در ریزش است، آب‌نماها خوش چهره فواره‌ها آبرا به‌بالا زده، ووزش باد باعث تلطیف هوای اطراف گشته و مشغول‌تفریح‌و عیاشی می شده است تاحتما پس از زحمات طاقت‌فرسای روزانه بااین بزم‌آرایی روح خود را جلا و صفا داده، آماده خدمت بیشتر به محرومین شوند.

«لاهور، نمایی از باغ بزرگ شالیمار»

در اطراف حوض بزرگ مهندسی، تالارها و جایگاهها باستونهای مرمرین و زیبا و مزین به‌نقوش و حکاکیها و ابروهای کنگره‌ای و ایوانها وطاقچه‌ها و دیوارهای نقاشی شده، بامهارت و هنرمندی خاص برپا شده است، بنحوی که هیچ کمبودی در ملاحت ندارد. کف تالارها به سنگهای مرمر مفروش بوده و دو کانال و حوض سرتاسری آب ارتباطی بین این مجموعه مرکزی و جایگاههای کناری که عموما استراحتگاه اولیه میهمانان و درباریان بوده است ، برقرار می کند. تالارها و جایگاهها واقعا اعجاب انگیز ودرخور تحسین است و دلنشین‌ترین جایگاه آن تالاری است مشرف برحوض مرکزی و به ارتفاعی از آن، به‌همان توازنی که به ترتیب قسمتها پائین می نشینند. گلهای رنگارنگ، گیاهان الوان و درختان تنومند و متنوعی که سربه‌آسمان می سایند پیرایه‌ای براینهمه زیبائی‌اند.

سنونهای بلند مرمرین، گنبدهای زیبای سنگی، آبنماها، گلها، درختان، طرحها و نقشه‌ها همه‌وهمه خیره‌کننده چشم هربیننده‌اند. مرمرهای مشبک توری‌شکل، مجاور سالنهای پذیرایی تالارها، سخنگویی توانا از شاهکارهای هنری، معماری، فنی و مهندسی این مرکز تفریحی‌اند.

فاصله این باغ که استراحتگه شاهگاهی شاه بوده است، تاکاخ سلطنت درارگ لاهور ۱۵ کیلومتر بوده و توسط کالسکه مخصوص، بهمراهی سنون نظامی و حضور خدم و حشم طی می شده است. باغ بسیار دل‌انگیز بوده و اینک بصورت مرکز تفریح عمومی درآمده است. اگرچه بعضا مرکز انجام و برگزاری فعل و انفعالات سیاسی و اجتماعی است، ولی بعنوان یک اثر عظیم تاریخی فرهنگی به‌میهمانان عالیرتبه حکومت پاکستان نشان داده می شود.

غروب آفتاب که نمایی زیبا به لکه‌های قطور ابر در آسمان داده و رنگ آبی آبحوض بزرگ آنرا سرخ‌فام نموده است، با گذرتند خود پایان دیدن باغ را زنگ توجه می زند و ما را- موظف از استماع آن می کند که به صدای آن توجه، از باغی که به تاریکی می گراید، دل‌کنده راهی خانه فرهنگ میشویم.

ادامه دارد

سقوط تزار

نوشته فریدون هویدا ـ ترجمه: ح. ا. مهران

(۴۵)

علاوه برآنها که برشمردم ، در شخصیت شاه تضادهای فراوانی به چشم می‌خورد که سبب می‌شد افراد گوناگون راجع به او نظرهائی متفاوت از یکدیگر داشته باشند. دین راسک (وزیر خارجه اسبق آمریکا) شاه را جزء مردان بسیار مطلع دنیا ـ بعداز روسای جمهور آمریکا ـ به حساب می‌آورد. هنری کیسینجر او را پادشاهی مسند ولی «روشنفکر!» می‌دانست. ویلیام سایمون (وزیر خزانه‌داری اسبق آمریکا) معتقد بود : شاه یک احمق است. وبراساس گفته «سیتیاهلمز» (همسر ریچارد هلمز رئیس سیا وسفیر آمریکا درتهران): شخصیت شاه را مجموعه‌ای از تضادها تشکیل می‌داد (نیویورک تایمز ، مورخ ۱۷ ژانویه ۱۹۷۹) و موارد دیگری از این قبیل... که گرچه درباره آنها گفتنی زیاد است، ولی حقیقت اینست که معایب موجود در شخصیت شاه تا اواخر دوران سلطنتش ـ و بخصوص در آن ۸ ماهه آخر ـ هنوز آنطور که باید از پرده بیرون نیافتاده بود. (۱)

موقعیکه به گذشته می‌نگرم ، احساس می‌کنم که یکی از مهمترین ضعفهای شاه را باید در روابط او با خانواده و دوستانش جستجو کرد. و به این وسیله نیز توجه داشت که رفتار و کردار اعضای خانواده سلطنت ، و دوستان و اطرافیان شاه در تخریب پایه‌های سلطنت وی بی‌تاثیر نبوده است. چون این عده هرکاری که میل داشتند انجام می‌دادند. و شاه بدون اندیشیدن به پی‌آمد اعمالشان، همواره ازخطاهای آنان چشم‌پوشی می‌کرد.

مضافا اینکه ، بنظر می‌رسید او از همه اعضای خانواده ، اطرافیان ، مقامات کشوری ، و ژنرالهایش نیز وحشت دارد. و چنانچه می‌خواست تذکری هم به آنها بدهد، معمولا این وظیفه رابه دیگران محول میکرد. چنانکه یکبار در جریان برگزاری یک مانور نظامی ، موقعیکه شاه از مشاهده سیل پریشت «غلامرضا» (برادرش) ناراحت شد ، بجای آنکه مسئله را مستقیما با او درمیان بگذارد ، روبه علم وزیر دربارش کرد و از وی خواست تا به غلامرضا بگوید که : یا سبیلش را بتراشد و یا از ارتش استعفا دهد .

در مورد دیگر ، موقعیکه به شاه خبر دادند : رئیس تشریفات سلطنتی تجارت پرسودی را بصورت واگذاری مدال ونشان به افراد درعوض دریافت هدایای گرانبها ، براه انداخته است ، او بلافاصله دستور عزل و تعقیب رئیس تشریفات را صادر کرد. ولی چون درپی آن مادر شاه واسطه شد ، شاه نیز از تعقیب دستور خود دست برداشت ، و ضمن آزاد گذاشتن رئیس تشریفات در ادامه کارهایش ، تنها به گفتن این جمله بسنده کرد که : بهتر است دیگر چشمش به چشم او نیافتد. (۲)

عمویم ـ که بعدا به دربار پیوست ـ چند سال قبل موقع دیدار شاه ازیک بیمارستان تازه‌ساز جزء همراهان او بود ، و تعریف می‌کرد که : در آن بیمارستان روی تمام تختها مریض بستری بود و دکترها و پرستارها هم به شدت فعالیت می‌کردند. پس از پایان دیدار شاه عمویم چون کلاه خود را در بیمارستان جاگذاشته بود ناچار برگشت تا آنرا از جالباسی بردارد. ولی باحیرت فراوان مشاهده کرد که تمام تختها خالیست، و همه آنها که ظاهرا بصورت مریض روی‌تختها آرمیده بودند، دریک آن غیب شده‌اند!... عمویم می‌گفت : موقعی که شاه را از این ماجرا مطلع کرد، او باکمال بی‌تفاوتی شانه‌اش را بالا انداخت و گفت : «زیاد سخت نگیر! من از این چیزها ناراحت نمی‌شوم !» .

درحالیکه پدر شاه برعکس او ـ این چنین نسبت به‌مسائل بی‌توجه نبود. ودراین مورد تعریف می‌کنند : رضا شاه چون تمام استانداران را موظف به درختکاری درمحدوده استان‌های خود کرده بود، یکبارکه بااتومبیل بطرف آبادان می‌رفت، تاچشمش به‌یک نخلستان تازه احداث درکنار جاده افتاد، دستور توقف داد. وبعدبیهانه رفع خستگی چندقدمی راه رفت تا درکنار یکی ازنخل‌ها ایستاد وباادست به‌آن تکیه‌داد. ولی چون نخل‌تاب‌نیاورد وسرنگون شد، همه فهمیدند که‌استاندار خوزستان برای خوشایند رضا شاه تعدادی نخلرا ازجای دیگری کنده‌و درمیان شنهای کنار جاده فرو کرده بود .

اما درموارد دیگر پدر و پسر فرق چندانی با هم نداشتند، وهردو از بسیاری جهات بیکدیگر شبیه‌بودند.

شباهتهای پدر وپسر

پدر وپسر هردو سخت کوشا بودند تاارتشی‌سازمان‌یافته تحت فرمان خود بوجود آورند. هردو گرچه گهگاه از خود بخشندگی نشان می‌دادند و دستور عفو زندانیان‌را نیز صادر می‌کردند، ولی دربسیاری موارد اعمالشان جز ناشی از سنگدلی و بی‌رحمی آنها نبود. چنانکه‌رضاشاه چندتن از ایادی سابق خودرا به زندان انداخت و بعدا به‌قتل رساند، ونیز گروهی از مخالفان را به‌تبعیدفرستاد وبعضی از آنهارا درتبعیدگاه هلاک کرد .

محمدرضا هم ازاین نظر به‌پدرش شباهت داشت، ولی اعدامهائی که‌در زمان سلطنت او صورت گرفت به مراتب بیش‌از دوران رضاشاه بود. تاجائی‌که حتی‌اعدام بعضی از همکارانش پس از انقلاب رانیز باید بحساب‌او گذاشت . چون او آنهارا گرفت وبه زندان انداخت،ولی بعد خودشرا نجات داد وآنهارا بجاگذاشت .

محمدرضا همچون پدرش هرچه به‌سال‌های سلطنتش افزوده می‌شد بیشتر به‌انزوا فرو می‌رفت، واز صحبت با دیگران- وحتی خانواده‌اش- دوری می‌جست. ولی در عوض چون به‌گفتگو باخارجی‌ها رغبت بیشتری نشان می‌داد، همین‌امرسبب‌می‌شدکه به‌تشریفات‌دربار افزوده‌تر شود وحالتی اسرارآمیز برآن سایه افکند .

رضا شاه درآن واحد سه همسر داشت . و محمد رضا شاه هم سه‌بار همسر گرفت، ولی باهریک از آنها بعداز طلاق دادن دیگری‌ازدواج کرد .

درباره دو همسر اول شاه (فوزیه وثریا) شنیده‌ام که: هردوی آنها از بی‌وفائی وعدم صداقت وی شکایت داشتند . وتعریف می‌کنند: فوزیه بیشتر باین دلیل‌ازشاه رنجیده‌خاطر شدکه یکبار درسال ۱۹٤٤ اورادر خلوتگاه بازن دیگری مشاهده کرد. و بهمین جهت موقعی‌که‌فوزیه دربهار سال ۱۹٤۵ (۱۳۲٤) برای دیدار خانواده‌اش به مصر رفت، دیگر به‌ایران بازنگشت تاآنکه اعلامیه‌رسمی دربار مبنی‌برطلاق شاه وفوزیه صادر شد.

ادامه دارد

۱ـ البته کسانی چشم خودرا می‌بستند ومایل به مشاهده چهره واقعی شاه نبودند،که به‌نحوی- چه‌ازنظر مقام وموقعیت، وچه‌از نظر منافع مادی ورفاهی- از او وجریان حاکمیت او سود می‌بردند ، وگرنه خیلی‌ها را می‌شناسیم که‌از سالهاقبل‌معایب شخصیت، طینت واقعی، و سیاستهای ضد ملی وضد اسلامی شاه برایشان ازپرده بیرون افتاده بود- م.

۲ـ این شخص احتمالا «هرمز قریب» بوده‌است ، که ضمنا هم معروفیت داشت ازاین‌رو‌آن- وبخصوص‌سرمایه‌داران خارجی- برای تعیین وقت ملاقات با شاه پول‌های هنگفتی می‌گرفته ـ م .

مشکل ترافیک تهران «لاینحل» نیست

بقیه از صفحه ۵

که مورد مصاحبه بوده‌اند، بیان کرده‌اند. من در همین شروع صحبت روی این واقعیت تاکید می‌کنم که مشکل ترافیک تهران، مشکل لاینحلی نیست و می‌توان با برنامه‌ریزیهای حساب شده و استفاده از نظریات کارشناسان، این مشکلات را به مقدار زیادی تقلیل داد و یکی از راههای عملی و نتیجه‌بخش، رفع موانع حرکت یعنی برداشتن ترمزهای ترافیک از سر راه تردد وسایط نقلیه است.»

کارازهای مسافربری در داخل شهر

وی در ادامه می‌گوید:

«یکی از عوامل موثر در کندی ترافیک تهران، وجود تاکسی‌های مسافربری و موسسات مینی‌بوسرانی و اتوبوسرانی در محدوده شهر تهران است و این در شرایطی است که دولت با تحمل هزینه‌ای سنگین،برای سرو سامان دادن به وضع مسافربری بین شهری، سه ترمینال در اطراف تهران دایر کرده است و مسدق داشت، این بنگاهها هم باید در ترمینالها متمرکز شوند. وجود این بنگاهها باعث شده است حتی ان موسسات اتوبوسرانی که قبلا به ترمینالها منتقل شده‌اند، پس از مدتی از دیگری دفتر و دستک خود را به داخل شهر بیاورند و این مقدمه‌ای برای بازگشت همه بنگاههای مسافربری، به داخل شهر است.

ترمز دیگر، وجود ۵میونهای سبک و سنگین از چهار چرخ گرفته تا ۱۸ و ۳۲ چرخ در ترافیک تهران است که معلوم نیست با چه مجوزی اینها وارد شهر می‌شوند،عبور این کامیونها از روی پل‌هایی که بظرافت ساخته شده است و قدرت تحمل بار مشخصی دارد ویا حرکت این کامیونها در کوچه‌های باریك که به‌سختی وجود اتومبیل سواری را هم تحمل می‌کند، چه نتیجه‌ای جز ضرردارد؟ اکثر این کامیونها، در حالیکه محموله‌ای نظیر نخ و اجر دارند، بدون پوشش لازم، در سطح شهر راه می‌افتند و علاوه‌بر ایجاد اخلال در ترافیك، آلوده شدن هر چه بیشتر معابر را نیز سبب می‌شوند.

صحبت از پل‌ها به میان آمدو بایه گفت: پل‌های هوایی که بافلسفه ایجاد تسهیل در رفتو آمد وسایط نقلیه درست شده است، تدریجا به صورت ترمزی برای ترافیك در آمده‌اند. معلوم نیست مرمت این پل‌ها چگونه‌بایدباشد. پل حائط را با آسفالت مرمت کرده‌اند، پل کوی نصر (گیشا) را بعد از ٤روز بستن، دیدیم که فقط دو سه نقطه آن را، آن هم به طول و عرض چند سانتیمتر، لکه‌گیری کرده‌اند. حتی که از این پل‌جدا می‌شود و به طرف کوی نصر می‌رود، آنچنان لغزنده است که با کمترین یخبندان، بزرگترین خطرها را خواهد آفرید. برای پی‌بردن به ارزش ترافیکی پل‌ها، کافی است چهار روزی را که پل گیشا برای مرمت بسته شده بود، به خاطر بیاوریم و دریابیم که‌نگهداری پل‌ها و رفع نقایص آن، از چه اهمیتی برخوردار است.

ترمز دیگر، بنگاههای فروش اتومبیل است که هر جا دلشان خواست، اتومبیلهای در دست فروش خود را متوقف می‌کنند و معلوم نیست کار آنها زیر پوشش کدام سازمان است.

خط کشی خیابانها هم از مسایلی است که روی ترافیك تهران اثر می‌گذارد. به نظر می‌رسد مسئولان سازمان ترافیك به این نتیجه رسیده‌اند که خط کشی خیابانها دیگر لزومی ندارد. اگر چنین باشد، این سئوال پیش می‌آید که پس جدول‌کشی خیابانها وبلوك گذاری به جای خط‌کشی، برای چیست؟ در تمام دنیا این دیگر به صورت قانون در آمده است که درفصول مختلف‌سال، خط‌کشی‌ها کنترل و مرمت شود. چراغهای راهنمایی هم مزید بر علت است. در بعضی تقاطع‌ها چراغها آنقدر گرد وخاك گرفته‌اند که رنك زردازقرمز قابل تشخیص نیست.

مساله دیگر، وجود آموزشگاههای تعلیم رانندگی در تهران است. این آموزشگاهها که فلسفه وجودیشان آموزش صحیح قوانین و مقررات راهنمایی و رانندگی به طالبان آموزش فن رانندگی است و می‌توانند با اجرای صمیمانه این وظیفه خیلی از ترمزهای ترافیك تهران را بردارند، خود عامل بزرگی در ترمز دادن به ترافیك تهران شده‌اند. اینکه آموزشگاههای رانندگی به چه اداره یامرکزی وابسته‌اند و فعالیت آنهازیرنظر کدام سازمان است، هنوز معلوم نیست. آموزشگاه‌داران مدعی هستند که زیر پوشش اتحادیه قرار دارند وحال آنکه اتحادیه آموزشگاه‌داران، به حکم هیات عمومی دیوان عدالت اداری و دادستان تهران و وزارت کار و امور اجتماعی، غیر قانونی اعلام شده است و مقرر کرده‌اند که آموزشگاهها زیر نظر اداره راهنمایی و رانندگی باشد، ولی هنوز اقدام قانونی در این مورد به عمل نیامده است.

اتومبیلهای آموزشگاهها که می‌بایست در محدوده های مشخص خرج شهر تعلیم رانند نی بدهند، حالا به همان دلایلی که اشاره شد، در تمام خیابانهای اصلی رفتو آمد می‌کنند و طبیعی است حضور حتی یك‌راننده تحت تعلیم در ترافیك علیل تهران، تا چه حد در ایجاد راه‌بندانها موثر است. مساله آموزش رانندگی بانوان، توسط آقایان نیز امر دیگری است که باید موردتجدید نظر و رسیدگی قرار گیرد.

ترمز دیگر، وجود آژانسهای متعددی است که در سطح شهر فعالیت دارند. معلوم نیست یك مغازه ۳×٤ که نام آژانس بر خود گذاشته است، چگونه می‌تواند تا بی‌نهایت اتومبیل داشته باشد و کسی نیست بپرسد پارکینگ و محل توقف این اتومبیلها کجاست؟ آیا این اتومبیلها نباید معاینه شوند؟ آیا صلاحیت رانندگان آژانسها نباید مورد تائید مقامات ذیصلاح قرار گیرد؟

موتورسواران از دیگر عوامل ترمز دهنده‌به‌ترافیك تهران هستند. حتی عابران پیاده هم در پیاده‌روها از دست موتورسواران در امان نیستند. صدای ناهنجار، رانندگی مارپیچ، ویراژرفتن، عملیات مجرالعقول! پرش های بیوده و بند و... از جمله شاهکارهای موتورسواران است. گویا راهنمایی و رانندگی هم دیگر خسته شده است و مدتی است کاری به کار آنهندارد، حتی در پارکینگ خیابان زنجان هم که محل نگهداری موتورها و ماشینهای متخلف است، از موتورها خبری نیست. جالب است که خط ویژه اتوبوسها نیز تبدیل به مسیر اختصاصی موتورسوارها آنهم در خلاف جهت اتوبوسها شده است.

به هر حال، اگر مشکلات عدیده، ولی قابل حل که به عنوان «ترمزهای ترافیك» مطرح شد، برطرف نشود، در آینده‌ای نه چندان دور، کار ترافیك تهران به آنجا کشیده خواهد شد که چاره‌ای برای درمان آن نخواهیم یافت و جا دارد مسئولان امر بامرور آنچه به طور گذرا مورد اشاره قرار گرفت، مشکل بزرگ‌ترافیك تهران را حل کنند.

حل مشکل ترافیکی تهران، از طریق

از جاسازی ته‌ساک یک مسافر خروجی ۴۷۰ گرم تریاک بدست آمد

از جاسازی آستین لباس یک مسافر خروجی تعداد ۱۰ عدد سکه و ۱۲ حلقه النگوی طلا کشف شد

سرویس حوادث: مامورین گمرک مرز بازرگان طی چند روز گذشته با تلاش شبانه‌روزی خود موفق به کشف ۸۵۰ کیلوگرم پارچه خارجی و مقداری موادمخدر و ارز شدند.

گزارش روابط عمومی گمرک ایران در این رابطه حاکیست: مامورین گمرک به بار یک دستگاه کامیون ورودی ظنین شدند و بعد از بازرسی دقیق محموله‌ها ۱۶۷ رول پارچه خارجی مخصوص رومبلی به وزن ۸۵۲ کیلوگرم که در داخل کارتن‌های دستکش جاسازی شده بود کشف و ضبط کردند.

● از جاسازی ته ساک یک مسافر خروجی مقدار ۴۷۰ گرم تریاک بدست آمد.

● از جاسازی آستین لباس یک مسافر خروجی تعداد ۱۰ عدد سکه طلا و ۱۲ حلقه النگوی طلا کشف شد براساس همین گزارش طی چند روز گذشته از چندین مسافر در مرز بازرگان که قصد خروج از کشور را داشتند ۲۱۴۰۰۰ ریال اسکناس ایرانی، ۱۱۵۰ لیر سوریه، ۷۷۴ هزار لیر ترک، دویست دلار و هزار مارک آلمانی بدست آمد.

همین گزارش حاکیست مامورین گمرک زاهدان نیز درپی تلاش مداوم و پی‌گیر خود موفق شدند مقدار زیادی کالای قاچاق از قبیل، قالی و قالیچه نفیس، لوازم یدکی اتومبیل، البسه، چرخ خیاطی و ... به ارزش ۲۹ میلیون و ۵۲۹ هزار و ۳۲۲ ریال کشف نمایند.

کلیه متهمین به همراه پرونده تنظیمی تحویل مقامات قضائی ماکو و زاهدان شدند.

راننده و ترک نشین یک موتورسیکلت در برخورد با ۲ وسیله نقلیه کشته شدند

دلند ـ خبرنگار اطلاعات: در یک حادثه رانندگی که در دو کیلومتری غرب پاسگاه ژاندارمری دلند (جاده گرگان ـ آزاد شهر) رخ داد، در برخورد ۳ وسیله نقلیه، موتوسیکلت یاماها ۸۰ به رانندگی محمد جان تیغ، کامیون کمپرسی ۱۷۲۳۱ تهران ـ ب به رانندگی قربان گرگی وجر ثقیل شماره ۷۷۹۴۶ تهران به رانندگی احمد فرهاد نیا دو جوان ۱۸ ساله به نامهای محمدجان تیغ وحسین زاهدی (که راننده وسرنشین موتوسیکلت بودند) کشته شدند.

وجریان حادثه از سوی مامورین پاسگاه ژاندارمری دلند تحت بررسی است.

موتور سوار بی احتیاط موجب مرگ خود شد

سرویس حوادث: موتورسواری دربرخورد با یک رهگذر جان خود را از دست داد.

گزارش خبرنگار اطلاعات حاکیست: موتورسیکلت فاقد شماره شهربانی به رانندگی محمد تقی علیزاده در شهرک ولی‌عصر نعمت‌آباد به علت بی‌احتیاطی با پسربچه ۱۴ ساله‌ای به‌نام مجتبی‌خان محمدی تصادف کرد.

دراین حادثه موتورسوار و پسربچه به شدت مجروح شدند. مجروحین با کمک مردم به بیمارستان مشیریه انتقال یافتند. ولی معالجات در مورد موتورسوار موثر واقع نشد و او جانسپرد.

کشف دو مرکز تکثیر غیرمجاز نوار ویدئو

سخنگوی ستاد مرکزی کمیته انقلاب اسلامی در تماسی باخبرنگار اطلاعات اعلام کرد:

برادران پاسدار امر به معروف و نهی از منکر کمیته انقلاب اسلامی استان تهران دو مرکز تکثیر و توزیع نوارهای غیرمجاز ویدئو رابه همراه مقادیر زیادی نوارهای ویدئو کشف کردند. گردانندگان این دو مرکز دستگیر و تحویل مقامات قضائی شدند.

کشف ۷۰۰ هزار پاکت سیگار وینستون قاچاق

سرویس حوادث: مامورین ژاندارمری از ۳ قاچاقچی ۷۳۷ هزار پاکت سیگار وینستون کشف کردند.

به گزارش روابط عمومی ژاندارمری: مامورین جان‌بر کف پاسگاه ژاندارمری ذرآباد گردان ساحلی چابهار از یک قاچاقچی ۷۰۶ هزار ۹۰۰ پاکت سیگار وینستون کشف کردند.

همچنین مامورین ژاندارمری سیر یک هرمزگان از جاسازی یک فروند قایق موتوری ۱۶۵۰۰ پاکت سیگار وینستون کشف نمودند.

براساس همین گزارش مامورین ژاندارمری کوهک با اجازه مقامات قضائی از بازرسی کپری درقریه سرچنگان ۱۴ هزار پاکت سیگار وینستون بدست آوردند.

کلیه متهمین دستگیر به همراه کالای مکشوفه تحویل مقامات قضائی شدند.

دزدان اموال مغازه های ایذه به دام افتادند

ایذه ـ خبرنگار اطلاعات: توسط ماموران آگاهی ایذه چهار سارق که از مدتها قبل اموال وموجودی تعدادی از مغازه‌های این شهر را به‌سرقت می‌بردند دستگیر شدند.

یک مقام آگاه در این مورد به‌خبرنگار ما گفت: ماموران آگاهی ایذه هنگام گشت شبانه خود دراین شهر متوجه فرار دو نفر از یک مغازه الکتریکی شدند. ماموران پس از جستجو در محل، دو عدد مته برقی ویک دستگاه دو چرخه‌پایی در پشت مغازه پیدا کردند.

صبح روز بعد ماموران آگاهی جریان را به صاحب مغازه اطلاع دادند ماموران آگاهی باکشف دو چرخه به جستجو پرداختند تا اینکه یکی از سارقین به نام ولی زهرا هاشمی را دستگیر کردند. وی در بازجوئی همدست خود به نام مجید را که در هنگام سرقت با او بود، به ماموران معرفی کرد. باراهنمائی وی مجید نیز دستگیر شد.

بدنبال دستگیری این دو نفر، یکی دیگر از سارقین نیز به نام خواجه کولکی که پس از سرقت مغازه‌ها، اموال مسروقه را در منزل خود مخفی می‌کرد ودر فرصتهای مناسب به فروش می‌رساند دستگیر شد. ماموران آگاهی بااخذ نمایندگی از دادستانی به منزل او رفتند وپس از بازرسی از منزل، ۳ تخته فرش، چند طاقه‌سفره پلاستیکی، یکدستگاه تلفن و یکدستگاه موتوسیکلت دنده‌ای بدست آمد.

در بازجوئی بعدی خواجه همدست خود را به نام علی جمعه عالی محمودی رابه ماموران معرفی کرد که با راهنمایی او علی نیز دستگیر شد.

این چهار نفر باپرونده تنظیمی تحویل مقامات قضائی ایذه شدند.

یک قاتل درقم توسط پدر مقتول قصاص شد

قم ـ خبرنگار اطلاعات: یک قاتل در محوطه شهربانی قم باحضور اولیاء دم قصاص شد. وی محمد مهربانی نام داشت و ۱۹ ساله بود. محمد حدود دو سال پیش در پی یک مشاجره با شیخ هادی کبیر ۲۶ ساله وی‌راباضربات چاقو بقتل رسانده ودرجریان محاکمه در شعبه اول‌دادسرای عمومی قم صریحا به قتل شیخ هادی اعتراف کرده بود. بازپرس باستناد مواد یک و ۲ و ۱۵ و ۵۱ قانون حدود قصاص کیفرخواست لازم در مورد قاتل صادر کرد و دادگاه کیفری قم به قصاص وی رای داد که مورد تائید دیوانعالی کشور قرار گرفت و صبح امروز طناب دار توسط پدرمقتول به گردن قاتل انداخته شد.

جسد زن مجهول‌الهویه‌ای در فیروزآباد شهرری کشف شد

سرویس حوادث: جسد زن مجهول‌الهویه‌ای در نهرآب فیروز آباد شهرری پیدا شد.

همین گزارش حاکیست: به مامورین پاسگاه ژاندارمری امین‌آباد اطلاع رسید که جسد زنی درداخل نهرآب در منطقه قلعه‌نو ـ فیروز آباد افتاده است. مامورین به محل اعزام شدند و مشاهده کردند جسد متعلق به زن مجهول‌الهویه‌ای ۴۵ ساله است که یک ساعت سیتی زن وانگشتر نقره نگین لیموئی بردست وژاکت وشلوار گرمکن قهوه‌ای نیز برتن دارد ـ بدستور مقامات قضائی جسد برای تعیین هویت وشناخت علت مرگ به‌پزشکی‌قانونی‌تهران‌انتقال یافت.

مامورین پاسگاه ژاندارمری امین‌آباد ازآشنایان و بستگان این زن خواستند برای روشن شدن هویت و جریان مرگ وی هرگونه اطلاعاتی دارند در اختیار این پاسگاه قرار دهند.

باپی‌گیری مامورین مبارزه با مواد مخدر ژاندارمری از ۶ قاچاقچی حرفه‌ای ۵۲ کیلو گرم تریاک و حشیش بدست آمد

سرویس حوادث: باتلاش شبانه‌روزی مامورین ژاندارمری کرمان، سیستان وبلوچستان، اصفهان‌ولرستان از چند قاچاقچی حرفه‌ای بیش از ۵۲ کیلوگرم موادمخدر کشف شد.

روابط عمومی ژاندارمری در تماسی با خبرنگار ما اعلام کرد: مامورین مبارزه با قاچاق هنگ ژاندارمری کرمان با اخذ نمایندگی از دادستانی در بازرسی از منزل‌شخصی بنام «اکبر» معروف به‌هاشمی مقدار ۱۴ کیلوگرم تریاک کشف و ضبط نمودند ونیز متهم دستگیر گردید.

● مامورین ژاندارمری شهداد کرمان‌بااخذ نمایندگی‌از دادستانی ضمن بازرسی از منزل شخصی بنام «قنبر» ساکن قلعه‌جوشان مقدار ۴٫۱۰۰ کیلوگرم تریاک و یک قبضه اسلحه شکاری کشف و ضبط کردند.

● مامورین پاسگاه ژاندارمری تاسوکی سیستان و بلوچستان ضمن بازرسی یکدستگاه اتومبیل تویوتا به رانندگی شخصی به‌نام نجاریان مقدار ۶ کیلو و ۵۰ گرم تریاک که‌بطور ماهرانه‌ای در داخل باک بنزین جاسازی شده بود کشف کردند. ودراین رابطه دو قاچاقچی‌دستگیر شدند.

کشف ۲۴ کیلو حشیش ازیک موتورسوار

● مامورین ژاندارمری گروهان فریمان اصفهان از یک موتورسوار مقدار ۲۳٫۹۰۰ کیلوگرم حشیش بدست آوردند.

● مامورین ژاندارمری کبوترآهنگ لرستان به یک دستگاه پیکان سواری ظنین شدند و اتومبیل را متوقف نموده ضمن بازرسی دقیق‌از جاسازی صندلی پیکان مقدار ۳٫۹۵۰ کیلوگرم شیره تریاک کشف کردند. راننده پیکان نیز دستگیر شد.

کشف نیم‌کیلو هروئین از ۵ مسافر

● براساس همین گزارش مامورین گروه مبارزه با قاچاق هنگ ژاندارمری زاهدان از ۵ مسافر اتوبوس‌در جاده زاهدان ـ کرمان نیم‌کیلو هروئین بدست آوردند.

کلیه متهمین بعداز بازجوئی‌های اولیه به همراه‌پرونده تنظیمی تحویل مقامات قضائی شهرهای مربوطه شدند.

مخالفت بابرنامه‌ریزی، ریشه دریافت سرمایه‌داری دارد

بقیه از صفحه ۶

در قرون وسطی، دیوانسالاری از هم می‌پاشد و فقط در کلیسا باقی میماند، لیکن حتی در این زمان نیز عناصربرنامه ریزی به‌کلی از بین نمی رود و بیشتر در کلیسا صورت می‌گیرد.

با رونق گرفتن تجارت و بازارو پیدایش نظام مستعمراتی، دخالت دولت ها در وضع قوانین و دخالت در حمل ونقل و تجارت و خاصه گمرک. خواسته میشود و زمینه های برنامه ریزی، فراهم می‌آید. انجمن های تجاری زاده می‌شوند و نظرات مختلفی ابراز میگردد (که از آن جمله‌نظریه مرکانتیلیسم یا سوداگری است)، لیکن علم برنامه‌ریزی زاده نمی‌شود.

رونق و قدرت تجارت و بازار، مسئله‌ی دخالت دولت را منتفی کرده، عدم دخالت دولت در امور اقتصادی‌باجدیت خواسته میشود ولذا کوشش برای برنامه ریزی منتفی و علاقه به علم برنامه ریزی، به‌سردی میگراید.

در ۱۹۱۷ اولین اقتصاد برنامه‌ای در روسیه شکل می‌گیرد و برنامه‌ریزی متمرکز انجام میشود.

این مکانیسم، پس از جنگ، برخی از کشور های سرمایه‌داری را به سوی خود جلب میکند.

جهان سوم نیز پس از جنگ به برنامه ریزی روی‌آور شده، برخی انجام تغییرات بنیادین را شرط شروع برنامه‌ریزی دانستند و برنامه‌ریزی فراگیر را مناسب می‌دانند.

برخی دیگر از کشورهای جهان سوم نیز روش های‌غربی توسعه را مناسب دانستند، لکن بعلت ضعف سرمایه‌ی‌داخلی، اقدام دولت را جایز وسازمان برنامه‌ای‌در جهت تحقق‌اهداف از پیش تعیین شده و به عنوان ارگان هدایت کننده‌ی‌اقتصاد تاسیس کردند.

ادامه دارد

منابع فصل اول:

۱ـ کتاب الخراج وصنعة‌الکتابه ـ قوامه‌بن جعفر ـ به کوشش حسین خدیوجم ـ تاریخ انتشار ۱۳۵۳، ازانتشارات بنیاد فرهنگ ایران.

2- De vries, Jean- The Economy of Europe in anage of Crisis (1600-1750) 1976- Cambridge, Cambridge Universitg press

3- Oser Jacob- The Evolution of Economic Thought- 1970- New York, Harcourt, Burc & world Inc.

4- Bannock, Graham- The Penguin Dictionary of Economics - 1972 Harmondsworth Penguir Books, l.t.d.

5- Smith, Adam. An Inquiery into Nature & Couses of the wealth of Notions. 1776

6- Tinbergen, J- Economic Planning, I. Western Europe. International Encyclopedia of the social sciences— 1968- Vol. 12- Newyork, Mc Milan & Free Press.

7- Menshikov,s. The Economic cycle: Postwar Developement. 1975

طی ۶ حادثه رانندگی جداگانه درتهران‌وحومه

۶ عابر پیاده کشته شدند

سرویس حوادث: طی ۶ حادثه رانندگی درتهران و حومه ۷ نفر کشته و مجروح شدند.

گزارش خبرنگار اطلاعات دراین رابطه‌حاکیست: اتومبیل ژیان شماره ۴۳۶۲۸ ساری به رانندگی حمید صفری در اسلامشهر باعابری به نام نعمت‌الله حیدری تصادف کرد و در این حادثه عابر به شدت مجروح شد و به بیمارستان انتقال یافت ولی به علت شدت جراحات وارده جانسپرد.

● کامیون شماره ۱۱۱۶۵ گرگان ـ ۹۲ به‌رانندگی سیف‌الله انصاری درجاده ساوه‌بامرد مجهول‌الهویه‌ای برخورد کرد و باعث مرگ وی شد. جسد برای‌تعیین هویت به پزشکی قانونی تهران انتقال یافت.

دورهگذر کشته و مجروح شدند

● اتومبیل پیکان شماره ۴۵۸۱۲ تهران ـ ۲۴ به رانندگی جهانبخش توسلی درجاده مخصوص کرج بادو عابر پیاده که قصد عبور از عرض جاده راداشتند تصادف کرد. در این حادثه محمد حسین رضائی (۴۱ ساله در دم کشته شد و دیگری که هنوز هویتش‌اعلام نشده مجروح شد و به بیمارستان انتقال یافت.

● اتومبیل فولکس واگن شماره ۵۴۸۶۵ تهران ـ ج به رانندگی جعفر مشایخی در خیابان سبلان تهران بازن ۵۰ ساله‌ای به‌نام زهرا حسینی تصادف کرد و باعث مرگ وی شد.

● اتومبیل پیکان شماره ۴۸۲۸۵ به رانندگی حسن دست‌نشاط در لویزان باپیرمرد ۶۲ ساله‌ای به‌نام گل‌علی محمدی تصادف کرد. در این حادثه پیرمرد بشدت مجروح شد و بعد از انتقال به بیمارستان شهید چمران تهران جانسپرد.

● کامیون شماره ۸۱۳۳۹ تهران ـ ۱۶ در خیابان شهید آیت نارمک با پیرزن ۵۰ ساله مجهول‌الهویه‌ای برخورد کرد و پیرزن قبل از رسیدن به بیمارستان جان باخت.

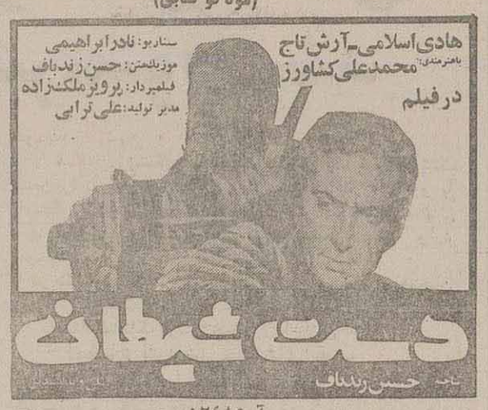

از امروز برنامه سینماهای
افریقا ـ ارم ـ شهرقشنگ
(سهیلا سابق) سینمای خانوادگی
بولوار ـ انقلاب ـ آرام
(سینمای خانوادگی) (رویال سابق) (پاسیفیک سابق)
کمدی‌ترین فیلم قرن
خنده و ماجرا، دلهره و هیجان بهمراه بزرگترین هنرمندان سینما:
مایکل کین ـ پیتر سلرز
جان میلز ـ رالف ریچاردسون ـ دادلی مور
در فیلم رنگی
جعبه عوضی

آگهی
صاحب عکس فوق جبار رسولی ظاهرا افغانی در تاریخ ۶۴٫۵٫۲۳ در ییلاق اطراف رضوانشهر به قتل رسیده لذا مراتب بدینوسیله آگهی چنانچه ورثه‌ای از ایشان در ایران باشد باین دادگاه مراجعه نمایند.
۹۶۷ ـ م الف
جانشین بازپرس رضوانشهر ـ پورقلی

آموزشگاه علمی اروند ثبت نام میکند
کنکور اختصاصی (تجربی ـ ریاضی) عمومی
اقتصاد ـ فرهنگ و ادب ـ علوم انسانی
اول ـ دوم ـ سوم ـ چهارم تجربی ـ ریاضی
و تکدرس عربی
برای آن عده که نمیتوانند در کلاسهای حضوری شرکت کنند جزوات کنکور شامل خلاصه درس چهار ساله و تستهای نمونه وجواب تستها ارسال میگردد:
میدان انقلاب ـ تلفن ۶۶۸۱۸۰ ـ ۶۴۳۲۱۰

سازمان مراکز ایرانگردی و جهانگردی
توراسکی دیزین
۱ روزه ۱٫۰۰۰ ریال
۲ روزه ۳٫۴۵۰ ریال
۳ روزه ۵٫۲۰۰ ریال
تلفن
۶۵۷۰۶۵ ـ ۶۵۱۹۸۶ ـ ۶۵۵۶۸۷

از امروز برنامه سینماهای
ونوس ـ شاهد ـ ری
(موناکو سابق)
هادی اسلامی ـ آرش تاج
باهنرمندی: محمدعلی کشاورز
در فیلم
سناریو: نادر ابراهیمی
موزیک متن: حسن زندباف
فیلمبردار: پرویز ملک‌زاده
مدیر تولید: علی ترابی
دست شیطان
تاج: حسن زندباف
آ ـ ۱۲۴۸۵

آغاز دومین هفته نمایش در سینماهای
سپیده (دیانا سابق) ـ فرهنگ (قلهک)
رودکی (متروپل سابق) ـ میلاد
برنده جایزه بهترین کارگردانی جشنواره فیلم فجر ۱۳۶۳
عنایت‌الله شفیعی ـ شیرین گلکار ـ مرتضی احمدی
محمد برسوزیان ـ منوچهر حامدی ـ اصغر زمانی
و... جعفر والی
کار گروه تعاونی همراه رنگی
ساخته: یدالله صمدی
فیلمبردار: حسن سلطانی
مردی که زیاد میدانست!
سناریو: جمال امید و حسن هدایت
مدیر فیلمبرداری: مرتضی رستگار
تدوین: حسین زندباف
مدیر تولید: علی ترابی
موزیک متن: حسن زندباف
آ ـ ۲۳۵۱۸

ژان گابن در فیلم
رابطه
کارگردان: کلود برنارد
باشرکت: دانیل ای ورنل ـ ویکتور لانوا
رنگی
محصول مشترک فرانسه ـ ایتالیا
Realise par: CLAUDE BERNARD-AUBERT
JEAN GABIN · DANIEL IVERNEL · VICTOR LANOUX

از امروز برنامه سینماهای
مرکزی (سانترال سابق) فلسطین
صحرا (ریولی سابق) ـ پیروزی

اثری بیاد ماندنی از: ماساگو کوبایاشی
عصیان (گردن‌کش)
REBELLION
باهنرمندی توشیرو میفونه
آغاز دومین هفته نمایش در سینما کریستال
لاله زارنو چهارراه منوچهری

یک فیلم کمدی، کمدی شمارا از خنده روده برمیکند
عملیات خنده‌آور
از امروز در سینما اورانوس
خیابان وحدت اسلامی چهارراه مختاری
تلفن ۵۲۷۹۷۱

برنامه امروز سینماهای پایتخت

★ جعبه عوضی
افریقا (۸۹۷۱۷۱) ۱۱ ـ ۱ ـ ۳ ـ ۵ ـ ۷
انقلاب (۸۲۹۷۸۱) ۱۰ ـ ۱۱٫۳۰ ـ ۱ ـ ۲٫۳۰ ـ ۴ ـ ۵٫۳۰ ـ ۷
★ لوسین
آزادی (شهر فرنگ ۶۲۷۶۲۸) ۱۱ ـ ۱ ـ ۳ ـ ۵ ـ ۷ ـ ۸٫۴۵
★ تشریفات ـ باشرکت: مهدی فخیم‌زاده
استقلال (امپایر ۸۹۳۹۴۲) ۱۰٫۳۰ ـ ۱۲٫۳۰ ـ ۲٫۳۰ ـ ۴٫۳۰ ـ ۶٫۳۰
لاله (رکس ۳۱۸۲۴۲) ۸ ـ ۱۰ ـ ۱۲ ـ ۲ ـ ۴ ـ ۶
★ شاه ظالم پسرزارع
فیلم (سینه موند ۶۴۸۳۲۱) ۱۱ ـ ۱۲٫۳۰ ـ ۲ ـ ۳٫۳۰ ـ ۵ ـ ۶٫۳۰
★ کمال‌الملک
شهرقصه (۶۲۷۲۹۰) ۱۰٫۴۵ ـ ۱ ـ ۳٫۱۵ ـ ۵٫۳۰ ـ ۷٫۳۰
★ پسران سانچرز
پیام (۸۲۹۶۴۱) ۹ ـ ۱۱ ـ ۱ ـ ۳ ـ ۵ ـ ۷

برنامه امروز سینماهای شهرستان

★ تشریفات ـ با شرکت: مهدی فخیم‌زاده
پارس (۹۲۶۹۵۳) ۱۰ ـ ۱۲ ـ ۲ ـ ۴ ـ ۶
سایه (۳۵۲۴۴۲) ۹ ـ ۱۱ ـ ۱ ـ ۳ ـ ۵ ـ ۷
تیسفون (۵۴۱۸۸۲) ۹ ـ ۱۱ ـ ۱ ـ ۳ ـ ۵ ـ ۶٫۳۰
ملت (۳۱۳۷۱۸) ۱۰ ـ ۱۲ ـ ۲ ـ ۴ ـ ۶
حافظ (۳۹۱۰۷۴) ۱۰ ـ ۱۲ ـ ۲ ـ ۴ ـ ۶
رنگین کمان (۳۴۶۷۶۰) ۹٫۳۰ ـ ۱۱٫۳۰ ـ ۱٫۳۰ ـ ۳٫۳۰ ـ ۵٫۳۰
شهرهنر (۳۸۵۳۸۴۶) ۹٫۳۰ ـ ۱۱٫۱۵ ـ ۱٫۱۵ ـ ۳ ـ ۵ ـ ۶٫۴۵
ماندانا (۷۹۰۹۸۲) ۹٫۳۰ ـ ۱۱٫۳۰ ـ ۱٫۳۰ ـ ۳٫۳۰ ـ ۵٫۳۰ ـ ۷٫۳۰
آسیا (۶۴۲۹۰۹) ۱۰٫۳۰ ـ ۱۲٫۳ ـ ۲٫۳۰ ـ ۴٫۳۰ ـ ۶٫۳۰
★ ۷ کودک قهرمان
ـ رهگذری ـ ـ وران (۲ـ۲۸۷۰۸۱) شروع ۵ بعد از ظهر
★ آخرین تک شاخ (کارتون رنگی)
گلریز کوچک (یوسف‌آباد بالا ۶۲۸۷۱۳) ۱۰٫۳۰ ـ ۱۲ ـ ۱٫۳۰ ـ ۳ ـ ۴٫۳۰ ـ ۶
★ لوسین
بهمن (کاپری ۹۲۸۴۰۱) ۱۰ ـ ۱۲ ـ ۲ ـ ۴ ـ ۶
★ عصیان (گردن‌کش)
باشرکت: توشیرو میفونه
کریستال (۳۱۷۶۷۵) ۹٫۳۰ ـ ۱۱ ـ ۱۲٫۳۰ ـ ۲ ـ ۳٫۳۰ ـ ۵ ـ ۶٫۳۰
★ کنت مونت کریستو (زندانی فراموش شده)
برلیان (۳۹۳۵۳۵) ۹ ـ ۱۱ ـ ۱ ـ ۳ ـ ۵ ـ ۷
★ خاک و خون
آرش (۵۳۸۰۶۶) ۸ ـ ۱۰ ـ ۱۲ ـ ۲ ـ ۴ ـ ۶
★ پاپیون
گلریز یوسف‌آباد بالا (۶۲۸۷۱۳) ۱۰ ـ ۱۲٫۱۵ ـ ۲٫۳۰ ـ ۴٫۴۵ ـ ۷
★ تفنگ شکسته
شهرتماشا (۹۲۲۵۴۸) ۹٫۳۰ ـ ۱۱٫۱۵ ـ ۱ ـ ۲٫۴۵ ـ ۴٫۳۰ ـ ۶٫۱۵
پیوند (میدان خراسان ۳۵۴۰۴۰) ۹ ـ ۱۰٫۳۰ ـ ۱۲ ـ ۱٫۳۰ ـ ۳ ـ ۴٫۳۰ ـ ۶
تهران (میامی ۷۵۴۳۲۹) ۹ ـ ۱۰٫۳۰ ـ ۱۲ ـ ۱٫۳۰ ـ ۳ ـ ۴٫۳۰ ـ ۶٫۳۰
ایران (۳۱۶۳۵۴) ۱۰ ـ ۱۱٫۳۰ ـ ۱ ـ ۲٫۳۰ ـ ۴ ـ ۵٫۳۰ ـ ۷
قدس (پولیدور ۸۹۴۵۸۵) ۱۰٫۳۰ ـ ۱ ـ ۲٫۳۰ ـ ۴ ـ ۵٫۳۰
جمهوری (نیاگارا ۶۶۵۳۰۷) ۱۰٫۳۰ ـ ۱۲ ـ ۱٫۳۰ ـ ۳ ـ ۴٫۳۰ ـ ۶
توسکا (۵۵۳۸۳۶) ۱۰٫۳۰ ـ ۱۲٫۳۰ ـ ۲٫۳۰ ـ ۴٫۳۰ ـ ۶٫۳۰
جام‌جم (لیدو ۵۴۱۲۸۲) ۱۰٫۳۰ ـ ۱۲٫۳۰ ـ ۲٫۳۰ ـ ۴٫۳۰ ـ ۶٫۳۰
ادئون (۳۱۸۱۱۸) ۹ ـ ۱۱ ـ ۱ ـ ۳ ـ ۵ ـ ۷
سروش (مولن‌روژ ۷۵۲۹۲۹) ۱۰٫۳۰ ـ ۱۲ ـ ۱٫۳۰ ـ ۳ ـ ۴٫۳۰ ـ ۶
آستارا (تجریش ۲۷۴۰۲۲) ۱۰٫۳۰ ـ ۱۲ ـ ۱٫۳۰ ـ ۳ ـ ۴٫۳۰ ـ ۶
★ مردیکه زیادمیدانست
سپیده (دیانا ۶۴۷۳۶۵) ۱۰٫۳۰ ـ ۱۲ ـ ۱٫۳۰ ـ ۳ ـ ۴٫۳۰ ـ ۶٫۱۵
فرهنگ (قلهک ۲۶۱۲۰۵) ۱۰٫۳۰ ـ ۱۲٫۳۰ ـ ۲٫۳۰ ـ ۴٫۳۰ ـ ۶٫۳۰
میلاد (ژاله ۳۴۴۱۲۰) ۱۰ ـ ۱۲ ـ ۲ ـ ۴ ـ ۶
رودکی (متروپل ۳۱۹۴۱۰) ۹ ـ ۱۱ ـ ۱ ـ ۳ ـ ۵ ـ ۷
★ پینوکیو
دروازه‌طلائی (۳۵۲۱۶۰) ۹ ـ ۱۱ ـ ۱ ـ ۳ ـ ۵ ـ ۷
★ اوژنی‌گرانده
عصرجدید سالن شماره یک (۶۵۲۵۵۰) ۱۰٫۳۰ ـ ۱ ـ ۲٫۳۰ ـ ۴ ـ ۵٫۳۰ ـ ۷ ـ ۸٫۳۰
★ پسران سانچز
عصر جدید سالن‌شماره دو (۶۵۲۵۵۰) ۱۱ ـ ۱ ـ ۳ ـ ۵ ـ ۶٫۳۰ ـ ۸
★ دنیای موشها
ماژستیک (سعدی ۶۶۸۴۶۱) ۱۰ ـ ۱۱٫۳۰ ـ ۱ ـ ۲٫۳۰ ـ ۴ ـ ۵٫۳۰ ـ ۷
★ رابطه با شرکت: ژان گابن
مرکزی (کاپری ۹۲۸۶۸۶) ۱۰ ـ ۱۲ ـ ۲ ـ ۴ ـ ۶
فلسطین (۶۶۳۲۶۹) ۱۱ ـ ۱ ـ ۳ ـ ۵ ـ ۷
پیروزی (۳۴۴۵۷۰) ۱۰ ـ ۱۱٫۳۰ ـ ۱ ـ ۲٫۳۰ ـ ۴ ـ ۵٫۳۰ ـ ۷
صحرا (ریولی ۷۵۷۷۷۷) ۱۰٫۳۰ ـ ۱۲ ـ ۱٫۱۵ ـ ۲٫۳۰ ـ ۴ ـ ۵٫۱۵ ـ ۶٫۳۰
★ دست شیطان
ونوس (۳۱۴۹۱۵) ۱۰ ـ ۱۲ ـ ۲ ـ ۴ ـ ۶
شاهد (موناکو ۷۳۵۵۷۶)
ری (داریوش ۵۲۶۲۶۵) ۱۰ ـ ۱۲ ـ ۲ ـ ۴ ـ ۶
★ پایگاه جهنمی
زرین (۳۵۳۶۶۷) ۹ ـ ۱۱ ـ ۱ ـ ۳ ـ ۵ ـ ۷
شهلا (۵۵۰۵۹۳) ۱۰ ـ ۱۱٫۳۰ ـ ۱ ـ ۲٫۳۰ ـ ۴ ـ ۵٫۳۰ ـ ۷
★ عملیات خنده‌آور
اورانوس (۵۲۷۹۷۱) ۱۰ ـ ۱۲ ـ ۲ ـ ۴ ـ ۶
★ پسران سانچرز باشرکت آنتونی کوئین
نادر (۳۱۴۷۹۵) ۸٫۳۰ ـ ۱۰ ـ ۱۱٫۳۰ ـ ۱ ـ ۲٫۳۰ ـ ۴ ـ ۵٫۳۰ ـ ۷
ستاره (۵۳۹۷۲۱) ۱۰ ـ ۱۲ ـ ۲ ـ ۴ ـ ۶
★ جعبه عوضی با شرکت: مایکل کین ـ پیترسلرز
شهرقشنگ سینمای خانوادگی (۶۴۷۷۷۷) ۱۰٫۳۰ ـ ۱۲ ـ ۱٫۳۰ ـ ۳ ـ ۴٫۳۰ ـ ۶
بولوار (۶۵۵۲۹۲) ۱۰٫۳۰ ـ ۱۲ ـ ۱٫۳۰ ـ ۳ ـ ۴٫۳۰ ـ ۶
آرام (پاسیفیک ۷۵۳۳۱۱) ۱۰٫۳۰ ـ ۱۲ ـ ۱٫۳۰ ـ ۳ ـ ۴٫۳۰ ـ ۶
ارم (سهیلا ۳۱۶۴۲۴) ۹٫۳۰ ـ ۱۱ ـ ۱۲٫۳۰ ـ ۲ ـ ۳٫۳۰ ـ ۵ ـ ۶٫۳۰

باآتش ظفرمندان سپاه اسلام:

حرکت ستون خودرویی دشمن در حوالی نهر عنبر، متوقف شد

★ سرویس سیاسی : کفر ستیزان لشکر توحید، روز گذشته با اقدامات موثر تاکتیکی ، با هوشیاری کامل ضمن اجرای آتش بر روی مواضع و سنگر های دشمن ، حرکت خودرو ها و تانک های عراقی را در چند محور عملیاتی مختل ساختند و تلفات و ضایعاتی به دشمن وارد آوردند .

گزارش چگونگی نبرد در مناطق مختلف عملیاتی، دیشب دراطلاعیه‌ی شماره‌ی ۲۳٦٤ ستاد مشترک‌ارتش جمهوری اسلامی ایران ، آمده است که متن آن به شرح زیر است :

اطلاعیه‌ی شماره‌ی ۲۳٦٤ ستاد مشترک

اطلاعیه‌ی شماره‌ی ۲۳٦٤ ستاد مشترک ارتش جمهوری اسلامی عصر دیروز منتشر شد . متن این اطلاعیه به‌شرح‌زیر است :

بسمه تعالی

با آتش موثر و دقیق سنگرنشینان جبهه های‌حق علیه باطل ، حداقل ۱۵ نفر از صدامیان در مناطق عملیاتی غرب کشور کشته وزخمی شدند و ۳ دستگاه خودرو و یکانبار مهمات در مناطق عملیاتی شمال غرب‌و دهها موضع مختلف جنگ‌افزار در جبهه های غرب و جنوب کشور ، منهدم‌گردید.

همچنین با اقدامات موثر پدافندی شامل اجرای آتش دقیق روی مواضع شناخته شده‌ی دشمن و اعزام گشتی های شناسایی و رزمی به مناطق مورد نظر نیرو های اسلام ضمن خاموش نمودن آتش توپخانه و خمپاره‌انداز دشمن ،تلفات و ضایعاتی به آدن وارد کردند .

در شبانه روز گذشته کلیه تلاش های پدافندی دشمن در سرتاسر جبهه های جنگ تحمیلی تحت‌کنترل رزمندگان اسلام قرار داشت و دلاوران ما با بکارگیری کلیه‌ی امکانات مکن فعالیت مهندسی رزمی دشمن را در ارتفاعات سردشت، کانی‌شیخ و منطقه‌ی پیبس و حرکت ستون خودرویی به استعداد تقریبی ۲۵ دستگاه را در حوالی نهر عنبر مختل نمودند .

همچنین رزمندگان ما فعالیت تاکتیکی یک گروهان تانک دشمن را در حوالی منطقه‌ی پیبس ، تحت نظر داشته و با پاسخگویی به موقع‌به‌آتش دشمن در سرتاسر مناطق عملیاتی جبهه های جنگ تلفات و ضایعاتی به دشمن بعثی وارد نمودند .

در شبانه‌روز گذشته شهر های آبادان و خرمشهرهمچنان زیر آتش توپخانه‌ی دوربرد دشمن قرار داشت .

ستاد مشترک ارتش جمهوری اسلامی ایران

اوضاع نبرد در جبهه‌های غرب

لشگریان ظفرمند اسلام در جبهه های باختران و ایلام، طی شبانه‌روز گذشته ضمن سرکوب دو گروه از گشتی های دشمن در مناطق‌قصر شیرین‌و کانی‌شیخ ،از هرگونه‌جابجایی و فعالیت های مهندسی دشمن در سایر جبهه ها، جلوگیری کردند .

به گزارش خبرگزاری جمهوری اسلامی ، طی این‌مدت ۹سنگر انفرادی اجتماعی جنگ افزار و پست دیده‌بانی‌دشمن در غرب کشور منهدم شد و ۱۳ نفر از نظامیان ارتش بعث عراق کشته و یا مجروح شدند .

تبادل آتش در دوسوی اروندرود

تبادل آتش در دو سوی اروندرود بین نیرو های ظفرمند اسلام و قوای کفر صدامی طی شبانه روز گذشته همچنان ادامه داشت .

به گزارش خبرگزاری جمهوری اسلامی از اهواز ، دلاوران جبهه‌ی توحید با اجرای آتش بر روی مواضع و استحکامات دشمن ، ضمن جلوگیری از فعالیت جاده سازی و تردد خودرو های آنان در غرب اروندرود ، ٤ دستگاه لودر و کمپرسی ، یک دستگاه خودرو ایفا حامل نفرات، دو پست دیده‌بانی ، دو سنگر تیربار و ۵ سنگر انفرادی و اجتماعی دشمن را منهدم کردند و بیش از ۱۵ تن از فریب خوردگان صدامی را به هلاکت رساندند .

در حمله به مرکز فرماندهی عراق درپایگاههای سرقلندر و حاجی‌سور:

پیشمرگان مسلمان ۲۰ نفراز نیروهای عراقی راکشته ومجروح کردند

★ رژیم عراق به‌تلافی‌این حمله‌ی‌رزمندگان مسلمان کرد عراقی،روستاهای منطقه‌ی«ڤلی‌ری» را با بمب خوشه‌ای بمباران کرد .

● تهران ـ خبرگزاری جمهوری اسلامی :

روز گذشته یک قرارگاه فرماندهی ارتش رژیم عراق مستقر در ارتفاعات قلندر و پایگاههای سرقلندرو حاجی‌سور در آن منطقه ، زیر آتش سنگین پیشمرگان حزب‌الله کرد عراق قرار گرفت .

براساس گزارشهای رسیده از استان اربیل‌عراق، دراین عملیات، پیشمرگان حزب‌الله موفق‌شدند علاوه‌بر واردآوردن خسارات سنگین به مرکز فرماندهی و ایستگاه رادار دشمن واقع در این ارتفاعات ، بیش‌از ۲۰ نفر از نیروهای دشمن راکشته و مجروح سازند.

براساس همین گزارش درپی این حمله ، رژیم بغداد که‌از مقابله‌ی مستقیم با پیشمرگان حزب‌الله عاجزاست، با چند فروند بمب‌افکن روستاهای منطقه‌ی «گلی‌ری»را بابمبهای خوشه‌ای بمباران کرد.

همچنین درادامه‌ی عملیات سرکوبگرانه رژیم عراق، علیه مردم مسلمان این کشور ، چهارنفر از حقوقدانان ترک نژاد عراق‌بدلیل اعتراض به‌حملات سرکوبگرانه‌ی رژیم بغداد علیه اهالی کرکوک و بازرسی غیر قانونی منازل آنان و دستگیری واعدام افراد بیگناه به اعدام محکوم شدند.

مجلس اعلای انقلاب اسلامی‌عراق «طی‌اطلاعیه‌ای ضمن اعلام این مطلب، اسامی اعدام شدگان را «حسن مجداب»،«نشات محمد»، «بشارعلی»و «علی‌اکبر» عنوان کرده است.

به‌منظور اعزام کاروان کمک‌های تبلیغاتی امت حزب‌الله به جبهه‌ها:

کمیته تبلیغات جنگ، نیازهای تبلیغاتی جبهه‌ها را اعلام کرد

● کمیته‌ی تبلیغات جنگ مرکز باانتشار اطلاعیه‌ای،نیاز های تبلیغاتی جبهه های جنگ را به آگاهی امت شهید پرور رساند .

به گزارش خبرگزاری جمهوری اسلامی در پی سخنان آیت‌الله جنتی در نماز جمعه‌ی قم مبنی بر اعزام کاروان‌کمک های تبلیغاتی امت شهید پرور به جبهه های جنگ تحمیلی، کمیته‌ی تبلیغات جنگ مرکز ، ضمن اعلام‌پشتیبانی از این‌طرح، نیاز های خود را به منظور هم‌آهنگی ارسال این کمک ها اعلام نمود .

این کمیته در اطلاعیه‌ی خود ضمن دعوت امت شهید پرور به پشتیبانی از این اقدام ، مواد تبلیغاتی وانتشاراتی مورد نیاز جبهه ها را به شرح زیر اعلام کرد :

۱ـ کلام‌الله مجید ، ۲ـ مفاتیح‌الجنان ۳ـ نهج‌البلاغه ٤ـ کتب‌دعا ۵ـ کتاب های مناسب ٦ـ تفسیر حضرت امام۷ـ نوار ضبط صوت ، ۸ـ رادیو ترانزیستوری و باطری‌طی.

براساس این اطلاعیه ، امت همیشه در صحنه‌ی تهران می‌توانند کمک های خود را به مساجد محل خود تحویل نمایند تا ترتیب ارسال آن به جبهه های نور علیه ظلمت داده شود .

لازم به یادآوری است کمیته‌ی تبلیغات جنگ مرکز در ستاد تبلیغات جنگ مستقر بوده و وظیفه‌ی هم آهنگی‌کلیه‌ی ارگان فعال در زمینه‌ی تبلیغات جنگ را بعهده دارد .

سرفرماندهی کمیته های انقلاب اسلامی فارس و کهکیلویه و بویر احمد :

پاسداران کمیته‌های انقلاب اسلامی استان های فارس و کهکیلویه و بویراحمد با تشکیل گردان‌های «شهادت» عازم جبهه های‌جنوب شرقی کشورمی‌شوند

یاسوج ـ حجت‌الاسلام موسوی خوئینی‌ها دادستان کل کشور پیشنهاد کرده‌اند : کلیه قاچاقچیان زندانی مواد مخدر در سراسر کشور با سپردن تعهد از زندان آزاد شده و در صورت ارتکاب مجدد به این جرم ، پس از دستگیری حکم اعدام در مورد آنان اجرا گردد.

برادر مقدم سرفرماندهی کمیته‌های انقلاب اسلامی استانهای فارس و کهکیلویه و بویراحمد در گفتگوئی با خبرگزاری جمهوری اسلامی همچنین گفت : در صورت اجرای این دستور که کار بسیار باارزشی است، تکلیف کمیته های انقلاب اسلامی مشخص خواهد شد و دیگر قاچاقچیان مواد مخدر بطور متناوب دستگیر و آزاد نمی‌شوند و نیروی کمیته‌ها صرف دستگیری افراد با سابقه خواهد شد که این مسئله می‌تواند نقش مهمی در ریشه‌کن کردن این بلای خانمانسوز وعاملین سوداگر مرگ داشته باشد .

وی در رابطه با اقدامات سال جاری کمیته های انقلاب اسلامی استانهای فارس و کهکیلویه و بویراحمد گفت : طی چند ماه گذشته توسط نیروهای جان برکف کمیته های انقلاب اسلامی استانهای فارس و کهکیلویه و بویراحمد یک باند بزرگ مواد مخدر راکه با جاسازی مواد مخدر در کامیون اقدام به حمل این مواد می‌کردند متلاشی کرده و متجاوز ازنیم‌تن تریاک و ۱۰۷ کیلوگرم هروئین از این باند کشف شد .

همچنین به تازگی حدود سیزده انبار بزرگ محل احتکار بیش از ٦۰۰ تن مواد غذائی و لوازم زندگی در شیراز کشف شده است .

وی افزود : در سال جاری جمعا ۳تن مواد مخدر کشف و ۱۰هزار نفر به جرم های حمل و فروش مواد مخدر ، مزاحمت های خیابانی ، روابط نامشروع، سرقت و قمار ، شرب خمر واحتکار و ارتشاء دستگیر شده‌اند که در میان آنها قاچاقچیانی وجود دارد که از سال ۳۸ تاکنون به امر حمل و فروش مواد مخدر مشغول بوده‌اند .

وی در خصوص پیام اخیر آیت‌الله العظمی منتظری مبنی‌بر توجه بیشتر کمیته های انقلاب اسلامی درحفاظت و حراست از مرزها برای جلوگیری از ورود موادمخدر گفت : این پیام واقعا راهگشای ما بود .

وی افزود : پاسداران کمیته های انقلاب اسلامی استانهای فارس و کهکیلویه و بویراحمد در روز جمعه این هفته با تشکیل گردانهای «شهادت» عازم جبهه‌های جنوب شرقی کشور خواهند شد و با عاملین استعمارو کسانی که می‌خواهند از طریق این بلای خانمانسوز و ناجوانمردانه شجاعت و روحیه ایثار و فداکاری راازملت مسلمان ما بگیرند ، مبارزه خواهند کرد .

وی در پایان با اشاره به برخورد ضعیف دستگاه‌های قضایی با متهمینی که طبق قوانین و در ماموریتهای مختلف توسط پاسداران کمیته‌های انقلاب‌اسلامی دستگیر می‌شوند، گفت : این عمل باعث شده است که مصونیت مجرم بیش از ضابطه قوه قضائیه باشد و متاسفانه هنگامی که‌مجرم دستگیر وبه دادگاه انتقال داده می‌شود با پیچ و خمهای بسیار معلوم و مشخصی که وجود دارد، راحت‌ترین وجه طریق فرار را پیدا می‌کند و در نتیجه مجرم جسورتر و نیروهای انتظامی دلسردتر می‌شوند.

رئیس کل شهربانی جمهوری‌اسلامی ایران:

پرسنل زندانها به‌تدریج‌ازبرادران کمیته‌انقلاب اسلامی تامین می‌شوند

تبریز ـ خبرنگار اطلاعات: پرسنل زندانها به‌جای نیروهای‌سپاهی به تدریج از برادران کمیته‌های‌انقلاب اسلامی تامین می‌شود و فقط آن دسته از نیروهای شهربانی که درم است در اختیار برادران مسئول‌زندان باشند، در زندانها باقی می‌مانند و دیگر شهربانی هیچگونه مسئولیتی در رابطه با زندانها نخواهد داشت.

سرهنگ صمیمی رئیس کل شهربانی جمهوری اسلامی ایران به به مناسبت بازدید از شهربانی‌های استان و رسیدگی به مشکلات آنها وارد تبریز شده بود، در گفتگویی با خبرنگاران ضمن اعلام مطلب بالا گفت: با تغییر نام شورای سرپرستی زندانها به‌سازمان زندانهای کشور، این سازمان زیرنظر شورای عالی‌قضایی انجام وظیفه می کند.

وی‌با اشاره به تعیین تکلیف نیروهای انتظامی گفت: از آنجائی که ممکن است در وظایف ۳نیروی انتظامی شهربانی، ژاندارمری و کمیته انقلاب اسلامی تداخل پیش بیاید و بالطبع باعث بروز مشکلاتی بشود، در کمیسیون دفاع مجلس شورای اسلامی طرحی در دست اقدام است که نیروهای انتظامی بهم ادغام شوند ویاک نیرو باشرح وظیفه خاص و منسجم، ذل مسئولیت تامین نظم و امنیت و جلوگیری از تجاوزات را به عهده‌داشته باشد. رئیس کل شهربانی کشور در خاتمه ضمن تشریح نقش شهربانی در جنگ تحمیلی گفت: شهربانی‌جمهوری اسلامی تاکنون باعزام بیش از ٤۵ دوره از پرسنل‌خود به جبهه‌های جنگ حدود سیصد شهید تقدیم انقلاب اسلامی کرده است.

این گزارش‌حاکیست: درمراسم صبحگاهی‌پرسنل شهربانیهای استان آذربایجان شرقی که صبح دیروز با حضور رئیس کل شهربانی جمهوری اسلامی ایران در محوطه‌آموزشگاه پاسبانی تبریز برگزار شد،سرهنگ صمیمی طی سخنانی ضمن بیان وظایف خطیر پرسنل شهربانی درخدمت به مردم و باشاره به وجه‌تشابه‌پلیس جمهوری اسلامی بانیروهای انتظامی زمان صدر اسلام گفت: امروز نیز همانند زمان صدر اسلام، دشمنان به مبارزه علیه اسلام و قرآن برخاسته‌اند و در این برهه حساس از زمان، وظیفه همه نیروهای متعهد و مخلص به ویژه پرسنل شهربانی است که از حریم قرآن و دستاوردهای انقلاب اسلامی حراست کنند.

رئیس شهربانی جمهوری اسلامی در پایان‌درمورد نقش و ایثارگریهای پرسنل متعهد شهربانی در جنگ مظالبی بیان داشت و اظهار امیدواری کرد با پیروزی نهائی رزمندگان اسلام در آینده نزدیک، حکومت الهی در اقصی نقاط جهان استقرار یابد.

وی‌همچنین ازبخشهای مختلف ساختمانهای‌شهربانی های این استان بازدید کرد.

برای اولین‌بار در کشور

«پروتز» زیر زانو در اصفهان ساخته شد

اصفهان ـ برای اولین بار در کشور «پروتز» زیر زانو برای استفاده کسانی‌که از ناحیه زیر زانو دچار قطع عضو شده‌اند در مرکز ارتوپدی اصفهان ساخته شد و مورد بهره‌برداری آزمایشی قرار گرفت.

به‌گزارش خبرگزاری جمهوری اسلامی ازخصوصیات این «پروتز» این است که مدد جومی‌تواند حرکات عبادی نماز را به‌طورطبیعی انجام داده ،چهار زانو نشسته وبدون کفش در فضای سربسته راه برود و به صورت عادی از امکانات دیگر زندگی استفاده کند.

چهارمین گردهمائی علوم‌زمین

وزارت معادن وفلزات اعلام کرد چهارمین گرد همائی علوم زمین از تاریخ ۲٦ تا ۳۰ بهمن ماه جاری در تالار شهید‌بهشتی‌سازمان زمین شناسی کشوربرگزار می‌شود. روابط عمومی‌این‌وزارتخانه از کلیه پژوهشگران و علاقمندان به علوم‌زمین‌برای شرکت در این گردهمائی دعوت به عمل آورده است.

اخبار داخلی

دادگاه رسیدگی به‌پرونده‌متهمین به‌قتل رانندگان ۳دستگاه تریلر واردشورشد

دربی پایان محاکمات متهمین به‌قتل رانندگان سه دستگاه تریلر و۷نفرازخریداران اموال مسروقه‌ی‌مقتولین این پرونده، دادگاه وارد شور شد تاپس‌از انجام بررسی های لازم رای مقتضی را درمورد متهمین پرونده مذکور اعلام نماید .

به‌گزارش خبرنگار اطلاعات دیروز آخرین جلسه محاکمه متهمین درتالار جنائی دادگستری تهران تشکیل شد. ومتهمین آخرین دفاعیات خودرا به دادگاه عرضه داشتند و وکلای مدافع آنها به دفاع از موکلین خود پرداختند ودر پایان ختم رسیدگی به‌این پرونده توسط رئیس دادگاه اعلام شد. به‌گزارش خبرنگار اطلاعات مشروح جلسه دیروز دادگاه به‌شرح زیر است :

دومین جلسه دور دوم محاکمه متهمین به قتل راننده های تریلر و۷نفر از خریداران اموال‌مسروقه که در شعبه ۱٤۵ کیفری‌یک ، در تالار جنائی کاخ دادگستری تشکیل شده بود، پریروز و دیروز محاکمه چندتن دیگر از متهمین پرونده ادامه یافت.

براساس گزارش خبرنگار ما در جلسه پریروز رئیس دادگاه خطاب به محمد اصفهانی یکی ازمالخرها اظهار داشت، شما متهم به دوفقره شرکت در فروش تیرآهن مسروقه هستید دراین‌باره توضیح دهید؟

متهم در پاسخ رئیس دادگاه گفت: اولین محموله تیرآهن را من به اتفاق ذبیح‌الله از محمدکریمی کیلوئی ۲۵تومان خریداری کرده و آنرا به‌محمد مینائی‌کیلوئی ۲٦تومان فروختیم و وجه دریافتی را به محمدکریمی دادیم.

متهم افزود: آشنائی من با محمدکریمی توسط پدرزنش که در همسایگی ما زندگی می‌کرد شروع شدو من با ذبیح‌الله که در کرج مغازه داشت شریک شدم و به خریدو فروش نبشی، صفحه و تیرآهن سرگرم‌شدم، تا اینکه یک روز محمدکریمی به ذبیح‌الله گفت: من یک تریلر تیرآهن دارم که متعلق به یک شرکت است و این شرکت قصد فروش آنرادارد، محمدکریمی پیشنهاد داد که او تیرآهن‌ها را خالی می‌کند و بعدا پول می‌گیرد. چون ما پول نداشتیم ذبیح‌الله گفت من در تهران کسی را سراغ دارم که می‌تواند آنرا بخرد که به اتفاق هم به تهران آمدیم و جریان را با محمد مینائی درمیان گذاشتیم، محمدعلی مینائی گفت چون پول ندارم یک دفتر را پیدا می‌کنم وبا او شریکی تیرآهن‌ها را می‌خریم محمدعلی مینائی با اسماعیل شادفرخ صحبت کردو این دونفر شریکی تیرآهن‌ها را خریدند و محمدعلی مینائی ۱۵۰هزار تومان پول نقد و یک چک ٤۰۰هزار تومانی به‌ما داد و قرار شد تیرآهن را سربل‌تاج تهران‌تحویل اسماعیل شادفرخ بدهیم محمدکریمی محموله تیرآهن‌را به محل قرار برد و در آنجا به داماد و پسر اسماعیل شادفرخ تحویل داد و روزبعد حق‌حساب محمدکریمی را دادیم و کیلوئی یک‌تومان خود را هم‌برداشتیم، این جریان مربوط به مرحله اول بود.

بار دوم آخر های سال٦۲ بود که ابتدا محمد کریمی یک تریلر تیرآهن برای ذبیح‌الله آورد و روز بعد محمدکریمی، احمد سلجوقی را با یک‌دستگاه ب ام و به مغازه ذبیح‌الله آورد و با هم در این‌رابطه صحبت کردیم و به اتفاق به تهران آمدیم. در بازار تهران با علی چاکوچ صحبت کردیم و گفتیم ما یک تریلر تیرآهن را به قیمت کیلوئی ۲٦ تومان خریده‌ایم و کیلوئی ۲۷تومان می‌فروشیم پس‌از آن تیرآهن‌ها را کیلوئی ۲۷ تومان به علی چاکوچ فروختیم

رئیس دادگاه: سابقه خرید چنین محموله هایی را داشته‌اید؟

متهم: من اول شغلم جوشکاری بود و بعد از انقلاب بیکار شدم و پس‌از آن با وانت‌کار می‌کردم تا اینکه با ذبیح‌الله شریک شدم .

رئیس دادگاه: چگونه بدون تحقیق به صرف آشنائی جزئی با محمدکریمی اقدام به خرید چنین محموله هایی می‌کردید؟

متهم: چون منزل پدرخانم محمدکریمی درنزدیکی خانه ما بود و چون محمدکریمی تریلر را جلو منزل پدر زنش پارک می‌کرد او رامی‌دیدیم و موقعیکه‌تیرآهن را می‌خواست به‌ما بفروشد بارنامه را نشان می‌دادمن دیگر سئوال نکردم بارنامه مال چه‌کسی است.

در ادامه دادگاه، فریدون رضائی متهم به‌شرکت در خرید سه‌فقره تیرآهن مسروقه پشت تریبون قرار گرفت و به سئوالات دادگاه پاسخ داد.

وی در ابتدای دفاعیات خود گفت: در سال۵۹ پدرزنم به‌خاطر امرارمعاش مرا نزد خود نگهداشت‌و من شاهد اولین معامله بین‌محمدعلی مینائی و اسماعیل شادفرخ بودم و قرار شد تیرآهن‌ها را شریکی از محمدکریمی به‌خرند که پسر اسماعیل شادفرخ به میدان آزادی رفت و تیرآهن‌ها را از آنها تحویل گرفت و در سعادت‌آباد تخلیه کرد.

پس‌از گذشت ۵الی ٦ماه از این جریان مجددا یک روز محمدکریمی به اتفاق احمد سلجوقی به مغازه اسماعیل شادفرخ آمدند و اظهار داشتند که یکتریلر تیرآهن داریم که بلافاصله در آنجا قیمت را تمام‌کردند و من به اتفاق دونفر از کارگران به سمراه‌آذری رفتیم از آنجا بار را تحویل گرفتیم و در فلکه‌دوم پلستارخان خالی کردیم.

بار سوم هم بهمین ترتیب در اردیبهشت ماه‌سال ٦۳ بود که باز محمدکریمی به مغازه اسماعیل شادفرخ آمد و گفت یک تریلر تیرآهن آورده‌ام و در آنجا در مورد قیمت تیرآهن‌ها به توافق رسیدند و قرار شدبار آهن در سعادت‌آباد تخلیه شود که‌بازهم من به اتفاق دونفر از کارگران به سعادت‌آباد رفتیم و تیرآهن را تحویل گرفتیم.

البته باید یادآور شوم‌که من‌تنها به عنوان‌شاگرد در تحویل و تخلیه این محموله‌ها نقش و دخالت‌داشتم و هیچگونه شرکتی در خریدو فروش نداشتم البته‌باز هم باید یادآورشوم که اگر چنین محموله هایی پس‌از خرید تحت‌تعقیب قرار می‌گرفت ویاازطرف هرخریداری مورد سئوال قرار می‌گرفتیم، هیچگونه‌دلیلی برمسروقه بودن آن ویا معرفی فروشنده چنین کالایی نداشتیم و نمی‌توانستیم معرفی کنیم.

جلسه‌دیروز

براساس گزارش خبرنگار ما در دومین جلسه محاکمه متهمین به قتل راننده های تریلر که ساعت ۹ صبح تشکیل شد ابتدا رئیس دادگاه اتهامات محسن بیگدلی را برشمارد واز وی خواست که از خود دفاع کند.

وی گفت: من باکسی همکاری نداشتم و مدت ۸سال است شاگرد آهن‌فروشی بوده‌ و الان هم آهن‌فروش هستم من یکروز به دفتر آهن‌فروشی «علی‌چاکوچ» که او نیز یک واسطه است به ایشان مراجعه کردم و به او گفتم چون‌من می‌خواهم ساختمان‌بسازم، احتیاج به ۵۰شاخه تیرآهن دارم. او گفت من در حال حاضر تیرآهن ندارم ولی کسی را سراغ دارم که‌تریلر آهن دارد و آنرا یکجا می‌فروشد اگر می‌خواهید برای شما بخرم من قبول کردم و یک تریلر تیرآهن که در حدود ۲۱تن بود کیلوئی ۲۷تومان از او خریدم‌و مبلغ ۵٦۵هزار تومان پول به او دادم و تیرآهن رادر جنت‌آباد تحویل گرفتم.

ابتدا ۵۰شاخه‌ای راکه‌خودم لازم داشتم‌برداشتم و بقیه را بادستگاه برش بردیم و فروختم.

رئیس دادگاه:شما چگونه مطمئن‌شدید که‌محموله آهن سرقتی نبوده است ؟

متهم: چون علی‌چاکوچ به عنوان واسطه‌معاملات آهن در بازار بود من به خیال خود فکر نمی‌کردم که مسروقه باشد.

آنگاه علی چاکوچ یکی از مالخرها و واسطه‌های خریدو فروش آهن به دفاع از خود پرداخت و نحوه خریدو فروش تیرآهن‌های مسروقه را برای دادگاه چنین بیان کرد:

من ازسال ۵۹ که‌به بازار آمدم‌شاگرد آهن‌فروش بودم.

از همان سال دفتر باز کردم و به عنوان‌واسطه آهن مشغول به‌کار شدم و ذبیح‌الله در حجره‌ما رفت‌و آمد داشت، تا اینکه یک روز محسن بیگدلی به مغازه ما مراجعه کرد و گفت: من ۵۰ شاخه آهن لازم دارم‌و همان روز ذبیح‌الله به من تلفن کرد و گفت یک تریلر آهن دارم، هرجا بخواهید برای شما خالی می‌کنم.من جریان را با محسن درمیان گذاشتم و گفتم که به او ۵۰شاخه نمی‌دهند، اگر یک تریلر آهن بخواهد می‌توانم برایش تهیه کنم. محسن گفت: پس شما اجازه بدهید تا اینکه من با صاحب ساختمان صحبت کنم‌اگر موافقت کرد، مجددا مراجعه می‌کنم.

روز بعد محمد اصفهانی و ذبیح‌الله به حجره ما آمدند و در همین فاصله محسن هم سررسید و درآنجا با همدیگر صحبت کردیم و به‌توافق رسیدیم و قرارشد محسن پول را از بانک بگیرد و تحویل ذبیح‌الله‌بدهد. مابه اتفاق‌هم به خانی‌آبادنو رفتیم و محسن بیگدلی مبلغ ۵۷۰هزار تومان پول‌ازبانک صادرات خانی‌آبادنو گرفت و بابت تیرآهن‌ها به ذبیح‌الله داد و از آنجا به اتفاق هم به آریاشهر رفتیم و تیرآهن‌ها را که توسط محمدکریمی و احمد سلجوقی به آن محل حمل شده بود تحویل‌محسن بیگدلی‌دادیم. پس‌ازآن‌دیگر ذبیح‌الله را ندیدیم تا اینکه فهمیدم ذبیح‌الله را به جرم خریدن تیرآهن مسروقه دستگیر کردند.

رئیس دادگاه : شما چند بار در خرید و فروش چنین محموله هایی شرکت داشتید ؟

متهم : من در مورد ۱۰ تن تیرآهن و اسطه شدم‌و اصولا ما در آن زمان توجه‌ای به صاحب محموله و اینکه ازکجا حمل شده و به کجا باید برود ؟نمی‌دانیم‌و توجه‌ای نداشتیم وصرفا به‌خود محموله فکر می‌کردیم.

در ادامه دادگاه مجددا اسماعیل شادفرخ پشت‌تریبون قرار گرفت و به سئوالات رئیس دادگاه پاسخ گفت:

رئیس دادگاه خطاب به اسماعیل شاد فرخ: شما مجددا توضیح بدهید که ازچه زمانی‌وچه گونه‌با محمدکریمی و احمد سلجوقی آشنا شدید؟

متهم: من با محمدکریمی آشنایی نداشتم و در تمام‌معامله ۵بار او را بیشتر ندیدم.

رئیس دادگاه: شما به محمد کریمی هروئین می‌دادید؟

متهم:خیر.

رئیس دادگاه: کلا چندبار آهن‌تریلر از محمدکریمی و دیگران خریداری کردید؟

متهم: یک بار از محمد علی‌مینائی ودوبار از محمد کریمی و از دیگران یادم‌نیست که‌چند بار خریده‌ام.

رئیس دادگاه: در چند محموله تریلرها فریدون‌رضائی با شما شریک معامله بود؟

متهم: شریک نبود و چون‌او بیکار بود پیش من کار می‌کرد.

رئیس دادگاه: آیا شما با خرید محموله‌های تریلر کمک به افساد وقتل وکشتار راننده‌های تریلرها نکردید؟

متهم: اگر من این بارها را نمی‌خریدم دیگری‌می‌خرید ضمنامن در رابطه‌با هر تریلر آهن که خریداری کرده‌ام مبلغ ۳۰۰ هزار تومان به همان شرکتی که بار ها را تحویل‌گرفتند به عنوان خسارت پرداخت کردم .

در این موقع محرمعلی جعفر پور صاحب تریلری که رانندگی آنرا مرحوم قاسمعلی افشار به عهده داشت ، ازجای خود بلند شد و خطاب به رئیس دادگاه گفت : تنها ۹۳ هزار تومان به فارسیانی صاحب تیرآهن پرداخت و رضایت او را جلب کردند .

اسماعیل شادفرخ اظهار داشت : این موضوع‌ربطی به من ندارد و من ۳۰۰ هزار تومان بابت خسارت تریلربصورت چک پرداخت کردم .

پرسش از متهم ردیف ۲

پس از آن احمد سلجوقی متهم ردیف دوم به‌سئوالات رئیس دادگاه پاسخ داد .

رئیس دادگاه : شما برادرای محمد کریمی در رابطه با گرفتن مواد مخدر و اسلحه چه میگوئید .

متهم : من هیچگونه اطلاعی ندارم .

رئیس دادگاه : شما چند بار به مغازه اسماعیل رفتید؟

محمد کریمی (متهم ردیف یک) در جلسه دیروز دادگاه آخرین دفاعیات خودرا ءطرح کرد .

متهم : فقط یک بار

در همین هنگام پدر و مادر مقتول امیرعلی پور از جای خود بلند شدند و خطاب به رئیس دادگاه اظهار داشتند: با این که ما یقین داریم که دو متهم پرونده قاتلان راننده‌تریلر ما هستند ،ولی ما احمد سلجوقی را قاتل فرزند خودمان می‌دانیم و به این امر یقین داریم چون از جمله دلایل‌اعتراف خود احمد سلجوقی است زیرا وقتی عکس فرزندمان را به او نشان دادیم ، وی اعتراف کرد که صاحب این عکس را من کشتم . لذا ما تقاضای قصاص در مورد احمد سلجوقی را به عنوان قاتل فرزندمان داریم .

آنگاه برادر امیر علی‌پور (مقتول) از جای خود بلند شد و خطاب به رئیس دادگاه گفت: من یک‌قطعه عکسی را که از برادرم داشتم به احمد سلجوقی نشان دادم و ایشان بااشاره به عکس گفت من این آقا را کشتم.

آخرین دفاعیات متهمین

سپس‌رئیس دادگاه خطاب به متهمین گفت:آخرین دفاع خود را بیان کنید که در این موقع متهم ردیف یک پشت‌تریبون قرار گرفت و به دفاع از خودپرداخت.

وی گفت: من دفاعی ندارم چون می‌دانم کشته‌می‌شوم و این جا جای آن نیست که بتوانم از خود دفاع کنم. من به کاری دست زدم که شرم دارم بیان کنم من قتل نکردم و باعث قتلها اسماعیل شادفرخ بود که با همکاری احمد سلجوقی مرتکب آن شدند.

محمدکریمی به عنوان آخرین دفاع گفت: هیچیک از قتلها را من مرتکب نشده‌ام. من فقط آن یک مورد حمله و شلیک به آذرآسا را قبول دارم. آن هم به‌این صورت بود که هروئین جلوی چشمهای مرا گرفته‌بود و مرا مجبور کرده‌بودند، بقیه قتلها را احمد سلجوقی مرتکب شد. و اسماعیل شادفرخ هروئین به من داد و من به این راه کشانده شدم. من دیگر دفاعی ندارم و همه حرفها رازده‌ام.

پس از آن مجددا احمد سلجوقی متهم ردیف ۲ به عنوان آخرین دفاع مطالبی را بیان کرد.

وی گفت: من در قتلها دخالت نداشتم و فقط من به عنوان راننده بودم و محمد کریمی را به سر قرار می‌رساندم و هیچگونه اطلاعی از قتلها نداشتم و آن ۱۰۰ هزار تومانی را که محمد کریمی به من می‌دادبه خاطر این بود که جریان را برای کسی بازگو نکنم. من بی‌گناه هستم چرا که یکی از شاهدان من اسدالله آذرآسا می‌باشد.

رئیس دادگاه: والدین امیر علی‌پور شخصا تو را قاتل فرزندشان می‌دانند و در اداره آگاهی هم شخصا به قتل فرزند آنها حسب اظهارات اولیاء دم به قتل اعتراف کرده‌ای.

متهم: من کسی را نکشتم و بی‌گناه هستم ویکی از شاهدان‌من اسدالله آذرآسا می‌باشد.

احمد سلجوقی خطاب به زن و فرزندش گفت:اگر مرا کشتند سر خود را بالا نگهدارید چون من قاتل نیستم.

وی‌در پایان گفت: بقیه‌مطالب درباره اتهام‌همان است که قبلا گفته‌ام.

در پایان جلسه سایر متهمین به عنوان آخرین دفاع همان‌مطالب قبلی خود را عنوان کردند سپس‌وکلای متهمین به‌قتل راننده‌های تریلر،و وکلای متهمین‌پرونده دوم این ماجرا نیز ، پس از پایان آخرین دفاع متهمین به دفاع از موکلین خود پرداختند. و ساعت ۲بعد از ظهر رئیس دادگاه ضمن تشکر از شرکت کنندگان‌در جلسه تشکر کرد و ختم جلسه را اعلام نمود.

باصرف هزینه‌ای بالغ بر ۲۰۰ میلیون ریال

عملیات نوسازی سد «شهید آل‌اسحق» در استان ایلام به‌پایان رسید

ایلام ـ عملیات نوسازی سد «شهید آل‌اسحق» و تاسیسات‌مربوط به‌آن باصرف هزینه‌ای بالغ‌بر ۲۰۰میلیون ریال ازمحل اعتبارات ملی‌بازسازی به‌پایان رسید وجهت تامین آب بیش‌از ۵هزار هکتارازاراضی کشاورزی‌متدلقه مهران آماده بهره‌برداری شد .

مدیر امور آب استان ایلام در گفتگویی باخبرگزاری جمهوری اسلامی ضمن‌عنوان این‌مطلب افزود: ازابتدای سال‌جاری تاکنون۲۱پروژه‌دررابطه باتامین آب‌کشاورزی استان ایلام توسط این‌اداره به مرحله اجرا درآمده که جمعا ٤۵۵ میلیون ریال ازمحل اعتبارات استانی هزینه دربرداشته است .

مدیر امور آب استان ایلام درخصوص عملیات نوسازی وبازسازی این اداره درزمینه احداث تامین‌آب کشاورزی روستائیان اظهار داشت، دراین رابطه عملیات بازسازی سد «گاوی» جهت تامین آب دوهزار هکتار اراضی دیم منطقه باهزینه ۱۳۵ میلیون ریال، کانالهای مهران وچاههای دشت عباس باهزینه ۵۰ میلیون ریال واحداث ایستگاه پمپاژ در زعفرانیه چنگوله جهت تامین آب کشاورزی برادران مهاجر بااعتبار ۳۵ میلیون ریال به‌مرحله اجرا درآمده که طی سال جاری‌به‌اتمام خواهد رسید .

کلیه شاغلین بیسواد در بنیاد مستضعفان موظف‌به سوادآموزی شدند

سواد آموزی در بنیاد مستضعفان اجباری شدوکلیه شاغلین در این بنیاد که سن آنها زیر ٤۵ سال است ، باید برای سواد آموزی در کلاس های نهضت سواد آموزی که در محل این بنیاد تشکیل شده است حضور یابند .

بنوشته نشریه خبری روابط عمومی بنیاد مستضعفان در صورتی که هرفرد بی‌سواد شاغل در این بنیاد موفق به گذراندن دوره مقدماتی سواد آموزی شود ، ده هزار ریال پاداش خواهد گرفت و مبلغه درصد نیز به حقوق او

مجالس ترحیم

بازگشت همه بسوی خداست

بانهایت تاسف وتاثردرگذشت مرحومه مغفوره **بانو ملوک ظروفچی** همشیره این‌جانبان و صبیه مرحوم آقای حاج حسین ظروفچی به‌اطلاع کلیه دوستان و آشنایان می‌رسانیم مجلس ختم زنانه و مردانه آن مرحومه روز جمعه ۱۱ر۱۱ر۶۴ از ساعت ۳تا۵ بعداز ظهر در مسجدالرضا واقع در خیابان دکتر بهشتی (عباس‌آباد) خیابان خرمشهر (آپادانا) خیابان نیلوفر کوچه هشتم منعقد می‌باشد.

خانواده های : تقی محلاتی - علی محلاتی - دکتر نصرالله ایمانی نائینی - رضا ایمانی نائینی - بویه‌نیا - بنی‌هاشمی - ابراهیمی - ایمانی نائینی - جباری - مردان - وزان - آروین - روشن‌روان - دکتر عباسی - دکتر وثوقی - اعضاء هیئت‌الرضا و سایر بستگان .

آ- ۲۳۶۵۲

بسم‌رب‌الشهداء والصدیقین

بدینوسیله‌شهادت‌افتخارآمیز پاسدار اسلام برادر بسیجی **حسین فرخنده** تبار صبح شهیدی از واحد مهندسی رزمی ستاد مرکزی سپاه پاسداران را به اطلاع کلیه بستگان و آشنایان می‌رساند.

به همین مناسبت مجلس ختم‌روزپنجشنبه۱۰ر۱۱ر۶۴ ازساعت ۲ الی ٤ بعدازظهر درمسجدجامع فرحکورامین برگزار می‌گردد .

ضمنا شب هفت آن شهید روز یکشنبه ۱۳ر۱۱ر۶۴ برسرمزارش واقع در قطعه ۲۷ بهشت زهرا (س) منعقد می‌شود .

وسیله ایاب و ذهاب راس ساعت ۱ از مقابل منزل آن شهید واقع در فرحک ورامین ایستگاه پارس سرام کوچه ۱۰ متری بنی‌هاشمی پلاک۳۵ آماده حرکت می‌باشد.

خانواده شهید

آ- ۱۲۵۲۳

بازگشت همه بسوی اوست

بانهایت تاسف فوت ناگهانی فرزند ، همسر و خواهر عزیزمان **حمیرا تاراجی (اعتضادی)** رابه اطلاع کلیه فامیل و دوستان می‌رساند بعلت تالمات شدید روحی هیچگونه مراسمی برگزار نخواهد شد .

اسفندیار اعتضادی - رقیه اعتضادی (انیسی) - شهاب تاراجی - طناز اعتضادی - منیژه معتضدی (اعتضادی) و هوشنگ معتضدی .

آ- ۱۲۵۲۰

انالله وانااليه راجعون

بانهایت تاسف‌وتاثردرگذشت مرحوم مغفور شادروان **سیدمحمدموسوی** رابه اطلاع کلیه بستگان و آشنایان می‌رساند به همین مناسبت مجلس ختمی به شرح زیر منعقد می‌باشد.

۱- چهارشنبه ۹ر۱۱ر۶۴ از ساعت ۲ الی ۵ر۴ بعداز ظهر در مسجدالمهدی (ع) واقع در فلکه چهارم فردیس کرج .

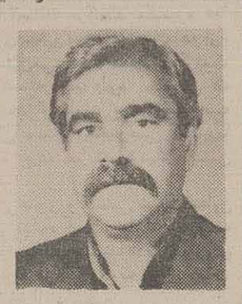

۲- پنجشنبه ۱۰ر۱۱ر۶۴ از ساعت ۲ الی ٤ بعداز ظهر در مسجد الزهرا (س) ، واقع در فلکه اول فردیس کرج .

۳- جمعه ۱۱ر۱۱ر۶۴ از ساعت ۲ الی ٤ بعدازظهر در حسینیه حجت واقع در نازی‌آباد بازار دوم .

ضمنا مراسم شب هفت روزشنبه ۱۲ر۱۱ر۶۴ ازساعت ۵ر۲ الی ٤ بعداز ظهر در شبستان شماره ٤ بهشت زهرا منعقد می‌گردد .

امید است با تشریف فرمائی خود روح آن مرحوم را شاد و تسلی خاطر بازماندگان گردید .

خانواده های : موسوی - سحرخیز - آقازاده - جعفری - پرسنل لشگر ۲۳ نیروهای مخصوص - کارکنان و کمیته ورزش سازمان توسعه راههای ایران و سایر وابستگان.

آ- ۱۲۵۲۱

یادبود

پدر عزیز چهل روز از هجرت بسوی نورگذشت هنوز فقدان تورا باورنمی‌کنیم ولی گرمی هستی وجودت همیشه و در همه حال‌برایمان جاودان‌خواهد ماند هنوز باور نداریم‌رفتنت را، لحظه‌های فراقت را با خاطرات نو ای پدرگذراندیم.

چهل‌روز از فقدان جانگداز انسان وارسته شادروان **حاج غلامرضا مومن زاده** گذشت آنکه بادش همواره یادآور دنیائی از خوبیها ، صمیمیت، صفا و انسانیت و تسلی بخش وجودمان است.

مراسم تجدید دیدارباامهربان پدر فداکار وبارترین یارانمان رادر روز پنجشنبه ۱۰ر۱۱ر۶۴ راس ساعت ۲ بعداز ظهر از مقابل منزل آن مرحوم واقع در خیابان گرگان میدان گرگان خیابان شهید بازوکی پلاک ۱۰۵ر۱ آماده حرکت می‌باشیم شرکت شما سروران گرامی موجب شادی روح آن مرحوم و تسلی خاطر بازماندگان خواهد گردید.

همسر، دختر، اصغر، اکبر، امیر، حمید، مهدی مومن‌زاده و سایر خانواده‌های وابسته.

آ- ۲۳۶۳۱

شهید قلب تاریخ است

برای تجدید میثاق و گرامیداشت خاطره عزیزمان ستوانیکم وظیفه شهید **مهندس سعید ناصری** در سومین سالگرد شهادتش در گلستان بهشت زهرا قطعه ۲۸ ردیف ۳۲ روز جمعه ۱۱ر۱۱ر۶۴ راس ساعت ۲بعداز ظهر گرد هم‌آمده، تربتش را باآب دیده می‌شوئیم.

خانواده شهید

آ- ۵۰۹۰

انالله وانااليه راجعون

با قلبی آکنده از اندوه و غم بکسال از درگذشت پدر بزرگوارمان شادروان **علی اصغر بامداد** گذشت یادش گرامی باد.

بهمین مناسبت مراسمی روز پنجشنبه مورخ ۱۰ر۱۱ر۶۴ از ساعت ۱الی ۲ بعداز ظهر برسر مزارآنمرحوم واقع در بهشت زهرا قطعه ۱۲ واز ساعت ۳تا۶ بعداز ظهر در منزل واقع در جردن کوچه پدیدار پلاک ۲۷ برگزار می‌گردد مخارج سالگرد به‌امور خیریه اختصاص داده خواهد شد.

از طرف همسر و فرزندان

آ-۲۳۶۴۲

وکرامتاالشهاده «حضرت فاطمه (س)»

دومین سالگرد شهادت سلاله زهرا (س) «**حجت‌الاسلام سید علی روحانی**» فرزند برومند آیت‌الله حاج سید مهدی روحانی را گرامی می‌داریم.

به همین مناسبت مجلسی روز پنجشنبه ۱۹ جمادی‌الاولی مطابق با ۱۰ر۱۱ر۶۴ بعد از نماز مغرب و عشاء در مسجد مرحوم آیت‌الله حاج سید صادق روحانی واقع در قم چهار مردان برقرار است.

آ-۲۳۶۰۳

بمناسبت درگذشت مرحومه **نوبار گریگوریان** مراسم شب هفت آنمرحومه روزجمعه ۱۱ر۱۱ر۶۴ از ساعت۵ر۱۰ تا۱۲درکلیسای سورپ سرکیس واقع‌در خیابان کریمخان- نبش خیابان استاد نجات‌اللهی برگزار خواهد شد.

خانواده‌های نوریک گریگوریان- لوسیک ذهرابیان- ژنیک مارتیروسیان- هاسمیک بابائیان- وازگوش بابائیان - حاتمیان و خانواده‌های وابسته.

آ-۱۲۵۰۰

اطلاعیه هیئت قمربنی‌هاشم (ع) شبستریهای مقیم مرکز

به مناسبت سالگرد مرحوم **حاجی رجبعلی‌زیبخش - شبگاهی** به اطلاع همشهریان شبستری‌های مقیم مرکز می‌رساند روز پنجشنبه مورخه ۱۰ر۱۱ر۱۳٦٤ راس ساعت ۳ بعداز ظهر از جلوی منزل آن مرحوم واقع در خیابان تهران‌پارس‌فلکه دوم کاوس شمالی (شهید مهران‌سجده‌ای) کوچه ۱۷۸ر۳ شرقی پلاک۶۱ آماده حرکت بسوی بهشت زهرا می‌باشد. ضمنا در ساعت ۸شب همانروز در منزل آن مرحوم هیئت عزاداران قمربنی‌هاشم (ع) برنامه دعا ، توسل، سخنرانی و عزاداری خواهند داشت.

از طرف خانواده مرحوم زیبخش شبگاهی و هیئت قمر بنی‌هاشم (ع) شبستری‌های مقیم مرکز

آ-۲۳۵۹۵

بسم رب الشهداء و الصدیقین

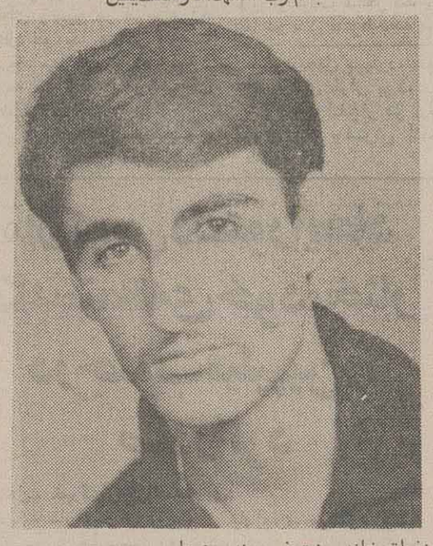

زفراق خانه‌سوزت غم سینه‌سوز دارم
پسرم قسم به مهرت که نه‌شب نه‌روز دارم

سرباز وظیفه شهید **سیدحسین قندی** ذریه پاک از خاندان حضرت رسول اکرم (ص) در نبرد دلیرانه‌ای که‌از حضرت حسین(ع) سالار شهیدان به ارث برده بود در مصاف با یزیدیان کافر بعثی در منطقه میمک شجاعت و دلاوریهای بی‌همانندی از خود به منصه ظهور رساند و سرانجام در راه حفظ دین مبین اسلام و حدود و ثغور کشور عزیزش ایران به درجه شهادت نائل آمد و روح پاک و ملکوتیش در ملکوت اعلی به جد بزرگوارش حضرت اباعبدالله(ع) ملحق گردید مراسم شب چهارمین سالگرد این دلاور رزمنده که مصادف با سالروز ولادت گرامیش می‌باشد روز پنجشنبه ۱۰ر۱۱ر٦٤ در منزل برگزار می‌گردد طبق وصایای این رزمنده دلیر هزینه مراسم صرف امور خیریه و امور جنگزدگان خواهد شد .

خانواده شهید

آ-۱۲٤۹٦

انالله و انااليه راجعون

با سپاس از الطاف سروران‌عظام و عزیزانی که‌در مراسم تشییع‌وتدفین و مجالس ترحیم مرحوم **عزیزعدل‌گستر** شرکت‌فرموده‌اند بهاطلاع می‌رساندکه مجلس یادبود چهلمین روز درگذشت آن مرحوم از ساعت ۱۰ تا ۱۱ر۵ صبح روز پنجشنبه ۱۰ر۱۱ر٦٤ در شبستان شماره ٤ بهشت زهرا برگزار می‌شود.

خانواده‌های: عدل گستر- رهگذر- همایونخواه - حیدری-همایون- حسینی- شهراز- بیات- بیانی- وحدت- شجاعی- عاطفت- حجازی- موسوی- فریدی شیرازی - حقیقی- صادقی- شفقت- مظفری

آ-۵۰٤۸

اوست باقی همه‌فانی

باندوه فراوان چهلمین شب درگذشت شادروان- **مهدی درخشانی** بزرگ خاندان درخشانی رابه اطلاع کلیه دوستان و آشنایان می‌رساند مجلس ختم روز جمعه ۱۱ر۱۱ر٦٤ از ساعت ۲الی ٤ بعدازظهر در مسجد جامع رباط کریم شهریار کیلومتر ٤۰ جاده ساوه منعقد می‌باشد با حضور خود روح آن مرحوم‌را شاد فرمائید.

خانواده‌های درخشانی- احمدی- توکلی- سفیداری- شهسواری- میرزائی

آ-۲۳۵۷۳

یکمین سال درگذشت مرحوم مغفور **حاج عبدالمجید جمهری** را به اطلاع کلیه دوستان و آشنایان میرساند بهمین مناسبت مجلس یادبودی‌درروز پنجشنبه ۱۰ر۱۱ر٦٤ از ساعت ۳الی ۵ بعدازظهر برسرمزار آن مرحوم در - امامزاده طاهر به آدرس اتوبان تهران کرج بالاتر از پمپ بنزین مهرشهر برگزار می‌گردد.

خانواده آن مرحوم

آ-۲۳٦۳٦

تا تو رفتی زبرم،
من همان صورت بی‌جانم و بس
با فرا رسیدن دهم بهمن ۳ سال از فوت **عزیز** ، عزیزم **(عزیززمان فانی)** می‌گذرد، فراموش نکرده ونمی‌کنم که می‌گفتی من میمیرم و تو تنها می‌مانی.

عزیز. رفتی و همانطوریکه می‌گفتی تنهای تنها مانده‌ام و هیچ چیز غیر از مرگ، این تنهائی را جبران نمی‌کند. روحت شاد و یادت گرامی باد.

ابو الفتح فانی

آ-۱۲۵۲٤

تسلیت

جناب آقای رضا ایمانی و آقایان محلاتی

مرگ مادر سوگی جانگداز است مارا هم در این اندوه بزرگ شریک بدانید.

مسعود محسنی و بانو

آ-۵۱۰۰

همکار محترم آقای حسین معارفچی

بانهایت تاثر و تاسف مصیبت وارده رابه جنابعالی و همسرتان تسلیت گفته و برای آن خانواده محترم صبر و شکیبائی از درگاه خداوند متعال خواستاریم.

کارکنان سازمان وصول

آ-۲۳٦۳۹

برادر عزیز جناب آقای ولی‌الله کاظمی

ماراهم درغم خود شریک بدانید.

روزنامه اطلاعات امیر مومن زاده- مهدی مومن‌زاده

آ-۲۳٦۳۷

جناب آقای دکتر منصور مشایخی

در گذشت نابهنگام برادر گرامیتان را تسلیت عرض نموده از خداوند متعال خواهانیم که بهشما و فامیل محترم صبر و شکیبائی عنایت فرماید.

دکتر حسین سلامت- احمد سلیمانی

آ-۲۳۵۹٤

همکار ارجمند جناب آقای دکتر مشایخی

بانهایت تاثر و تالم درگذشت ناگهانی برادر بزرگوارتان را تسلیت گفته ، بقای عمر جنابعالی و سایر بازماندگان را از خداوند متعال خواستاریم .

دکتر منصوری - دکتر عقاقیری - دکتر بهروان - دکتر مصطفوی - دکتر رهبانی - دکتر کلاهی - دکتر خداخواه - دکترشورشی - دکترخلیلی - دکترشریفی - دکترمومنی.

آ- ۲۳٦۵۳

بسمه تعالی

شهادت غرورآفرین سرباز فداکار اسلام **اکبر درزینی** را به پیشگاه حضرت ولی عصر (عج) و نایب برحقش امام امت و مردم شهیدپرور ایران بالاخص برادر عزیز سرکار گروهبان دوم درزینی تبریک و تسلیت عرض نموده ازخداوند متعال علو درجات آن شهید و صبر بازماندگان را مسئلت می‌نمایم .

علی‌اکبر آشتیانی

آ- ۲۳٦۵۱

دوست عزیز و گرانقدر، جناب آقای فضل‌الله مومنی

باندوه فراوان مصیبت وارده فوت پدر بزرگوارتان را خدمت شما و کلیه بازماندگان تسلیت عرض کرده برای همگی صبر و سلامتو برای آن فقید سعید مغفرت آرزو می‌کنیم.

دکتر محمود میردامادی- مهندس محمد علی میر- دامادی

آ-۲۳٦۱۳

خانواه محترم اسماعیلی

درگذشت حاج اسماعیل اسماعیلی را تسلیت عرض نموده از خداوند متعال صبر و سلامتی برای آن فامیل گرامی مسئلت داریم.

غفار- حیدر- نعمت- تقی داورپناه

آ-۵۰۹۹

جناب آقای حاج سلمان عصری

مصیبت وارده را تسلیت گفته برای شما وخانواده محترمتان از خداوند متعال صبر و شکیبائی آرزو دارم.

بهمن انتظاری

آ-۵۱۰۱

همکاران محترم آقایان برادران جلیلوند

باکمال تاسف وتاثر درگذشت پدر عزیزتان راتسلیت عرض نموده بقای عمر شما را آرزومندیم

شرکت تعاونی فروشندگان بلبرینگ

آ-۵۱۰۳

جناب آقای یوسف ساویس

بانهایت تاسف فوت مادر گرامیتان را تسلیت گفته بقاء عمر آن خاندان را از درگاه ایزد متعال خواهانیم.

شرکتهای توزیع کننده گاز و کارکنان سندیکای توزیع کنندگان گاز مایع ایران

آ-۲۳٦٤۷

همکار محترم جناب آقای دکتر منصور مشایخی

درگذشت برادر عزیزتان را به آن‌جناب و سرکار خانم دکتر فاطمه مشایخی و خاندان محترم تسلیت عرض نموده بقای عمر بازماندگان را از خداوند بزرگ مسئلت داریم.

هیئت مدیره جامعه داروسازان ایران

آ-۲۳٦٤۵

جناب آقای فیض‌الله مومنی

بانهایت تاسف درگذشت پدر بزرگوارتان را تسلیت گفته بقای عمر شما و خانواده محترم را از درگاه خداوند مسئلت دارد.

دکتر علی محمد صفا

آ-۲۳٦٤٤

سپاسگزاری

تشکر و قدردانی

باعرض تشکر از الطاف وابراز همدردی که در مراسم تشییع و مجالس ترحیم پدر گرامیمان مبذول فرموده‌اید از کلیه فامیلها ودوستان و مسئولان صدا و سیمای جمهوری اسلامی مرکز شهر کرد و شیراز و برادران تعاونی‌های ۸و۱۵ ماهشهر و شیراز واصفهان و همچنین برادران آموزش و پرورش ناحیه ۳ وبرادران بانک سپه وشرکت دنا و شرکت خوش طعم و برادران دیگری که باحضور، خودو نیز تلفنی وتلگرامی باما اظهار همدردی نموده‌اند کمال تشکر و قدردانی را داریم.

خانواده فرح بوشهری

آ-۱۲۵۲٦

بقیه سخن روز

بقیه از صفحه‌اول

محلی بدون اینکه مراسمی باشد بنای ساز زدن گذاشتند و خسروخان از زنان ده خواست که برایش برقصند ! (درست مثل کاری که مغولان در نیشابورو سبزوار و... انجام داده بودند و مردم علیه آنان شوریدند). وقتی یکی از پیرمردان ، خسروخان را نصیحت کرد که مردم روستا از سادات هستند و این حرکات آنها را خشمگین میکند، دستور داد تمام خرمن‌های گندم ما را آتش زدند و آن پیر مرد را بباد کتک گرفت . ایرج‌خان هم ما را که در دسته‌های چند نفری برای او کتیرا تهیه می‌کردیم با لگد و سیلی کتک می‌زد. شلاق‌زدن‌و فلک کردن‌کشاورزان بوسیله ایرج‌خان یک برنامه عادی و روزمره بود و اگر می‌خواهید به سفاکی این آدم پی ببرید همین بس که بدانید یک روز کشاورزی را بدرخت بسته بود و ازصبح تا غروب کشیده بصورت او میزد و آنروز من شماره کردم از صبح تا غروب پنجاه مرتبه به سراغ آن مرد آمد و او را سیلی زد !

اعضای شورای اسلامی‌روستای‌دیگری که، دربرابر ظلم خوانین بخصوص ایرج‌خان مقاومت بسیار کرده و حتی سه‌بار هم باتوجه به اعمال نفوذ و وابستگی‌هائی‌که ایرج‌خان داشته، زندانی شده‌اند ، می‌گویند: مهمترین مسئله‌ای که ما در منطقه داریم خان است و اگر ریشه خان کنده شود هیچ چیز دیگر نمی‌خواهیم. مامستضعفین در زمان طاغوت راه به هیچ جائی نداشتیم و اصلا به ادارات راهمان نمیدادند، چه رسد به اینکه بدرد دلمان گوش بدهند . اما بعداز انقلاب می‌بینیدکه بعنوان‌اعضای شورای اسلامی انتخاب شده‌ایم . ولی این خان زورگو بعد از انقلاب هم سه‌بار علیه ما پرونده‌سازی کرده و ما را به‌اتفاق نتی چند از دیگر زارعین روستا زندانی کرده است و در آخرین‌بار پنج ماه زندانی بوده‌ایم .

یکی از روستائیان می‌گوید : وقتی زندان بودم باتوجه به اینکه همسرم برای سرکشی به احشام رفته بود و کس دیگری هم در خانه نبوده ، پسر یکساله‌ام به علت خفگی از دست رفت ولی فکر می‌کنید جرم من چه بود که زندانی شده بودم؟ جرم من طبق گفته ایرج‌خان این بود که‌برای خدمت کردن به مستضعفین همانند خودم ، اعلام کاندیدائی برای شورای ده کرده بودم و انتخاب شدم ! به‌این جرم به تحریک خان، عوامل او صحنه‌آرائی کردند و بالاخره ما به زندان افتادیم. با اعمال نفوذ خان،عناصر وابسته به او مدعی شده‌اند که در دعوائی دندان یک‌نفر را شکسته‌ایم و لذا چهارصد و هشتاد هزار تومان هم دیه تعیین شده است . که بالاخره بعد از وساطت و شهادت برادران جهاد سازندگی و دیگرانی که حقیقت را می‌دانستند ، مبلغ دیه به صد هزار تومان تقلیل داده شد.

اعضای شورای اسلامی روستا همچنین می‌گویند: در زمان طاغوت روی هشتصد هکتار زمین آبی و دیم‌کار می‌کرده‌اند اما وقتی اصلاحات ارضی شده، ایرج‌خان چهل هکتار دیم و بیست هکتار زمین آبی به کشاورزان داده و بقیه را بصورت مکانیزه کاشت و برداشت می‌کرده است. ضمن آنکه همه مردم راتحت فرمان و سلطه‌خویش می‌دانسته و بایست هرچه می‌گفت بی‌چون‌وچرا اطاعت می‌کردند . زمین‌هائی که او مالک شده بود تا پشت‌خانه‌های مسکونی روستائیان بوده و با سیم خاردار ، ورود به اراضی تحت تصرفش را غیر ممکن ساخته بوده است، بطوریکه روستائیان برای آوردن آب هم در زحمت بوده‌اند .

ایرج‌خان یکبار اسدالله علم رادر خانه‌اش‌دروستای مزبور میهمان کرد و یک قلم سیصد هزار تومان خرج این ناهار نمود ! یکبار هم تیمسار شکیبی بازرس‌باصطلاح شاهنشاهی به خانه‌اش آمد که پانصد نفر از خوانین به استقبال او رفتند و همین خانها وقتی زارعین را دیدند که می‌خواهند به آن باصطلاح بازرس شکایت کنند، آنها را کتک زدند و آن روز بیست نفر از کشاورزان جلو روی بازرس شاهنشاهی ! بسختی مجروح شدند .

سرانجام انقلاب شد و روستائیان هم زمین‌ها را پس گرفتند . یعنی از زمین آبی و دیمی و چشمه و چشمه‌سار ، همه را متصرف شدند به‌این دلیل‌که‌ایرج‌خان فراری شده بود و کشاورزان محروم هم زمین‌هایشان را دوباره تصاحب کردند . البته او بدادگاه رفته‌و همچنان ادعای مالکیت دارد . کشاورزان می‌گویند : اینهم شد انصاف که از کوهی تا کوه دیگر را بنام یک نفر ثبت بدهند درحالیکه صدها کشاورز گرسنه‌و وامانده باشند؟! کشاورزان درخواست کرده‌اند که‌حجت‌الاسلام‌خوئینی‌ها دادستان کل کشور به شهر و ده آنها نیز سفر کرده و از نزدیک با مشکلات آنان آشنائی بیشتری پیدا کنند .

● یکی دیگر از روستائیان می‌گوید : شاهد بودم که سلیمان خان بدستور ایرج‌خان یکبار شمس‌علی خواجه‌ای را شکنجه میداد . گودرز آدرسه ، پنجاه و هفت ساله نیز از ظلم و بیداد ایرج‌خان فریادش به آسمان بلند بود .

در حادثه‌ای در جاده مسجد سلیمان- اهواز

چهارعضو یک‌خانواده کشته‌شدند

اهواز- خبرنگار اطلاعات : دریک حادثه رانندگی که بین دو وسیله درجاده مسجد سلیمان- اهواز بوقوع پیوست چهارنفر از اعضای یک خانواده جان خود را ازدست دادند .

حادثه براثر تصادف اتومبیل پیکان شماره ۲۳۱۴۳- اهواز بهرانندگی ناصر عبادی درجاده مسجد سلیمان - اهواز درنزدیکی «ویس» باتانکر نفتکش شماره ۱۱۱۴۷- اهواز بهرانندگی «عبودتابع العین» رویداد. دراین‌حادثه چهار نفر از سرنشینان پیکان کشته شدند و یک نفر مجروح شد .

کشته‌شدگان این حادثه ناصر عبادی (راننده‌پیکان)، شهلا عبادی، ساسان عبادی وبیتا عبادی بودند .

مجروح این حادثه که نورالله اعزازی نام دارد در بیمارستان امام خمینی‌اهواز بستری شده‌است.

راننده تانکر جهت تحقیقات به پاسگاه ژاندارمری هدایت‌شد. علت تصادف تاکنون مشخص‌نشده‌است.

آگهی استخدام

شرکت سهامی پنبه‌گرگان جهت سرپرستی و نگهداری ماشین‌آلات تصفیه روغن نباتی و قوطی سازی کارخانجات خود واقع‌درشهرستان کردکوی - مازندران یک نفر مهندس مکانیک‌ویا مکانیک با تجربه را با حقوق مکفی استخدام مینماید. داوطلبین میتوانند همه روزه به آدرس تهران میدان فردوسی ساختمان شهد طبقه هشتم یابا تلفنهای ۱۴-۸۳۵۰۱۰ مدیریت تماس حاصل نمایند .

جمهوری اسلامی ایران
وزارت معادن و فلزات
شرکت ملی فولاد ایران

اصلاحیه آگهی مناقصه ۱۵ قلم تجهیزات و ماشین آلات معدنی گل گهر

پیرو آگهی مناقصه شماره ۴۰۴۲ / ش ب مورخ ۶۴/۹/۱۶ ، بدینوسیله باطلاع میرساند که تاریخ سررسید مناقصه از ۶۴/۱۱/۲۸ به ۶۴/۱۲/۱۸ تغییر مییابد. سایر شرایط مناقصه بقوت خود باقی است.

م الف - ۲۵۱۶۱ .

شرکت خدمات بازرگانی فولاد ایران

اطلاعات

سال ششتم

محل اداره: خیابان خیام

ساختمان اطلاعات

تهران کد پستی ۱۱۱۴۴

تلگرافی: اطلاعات

تلکس ۲۱۲۳۳۶

تلفن ۳۲۸۱

تقویم اطلاعات

ساعات شرعی

استخراج مرکز تقویم موسسه ژئوفیزیک دانشگاه تهران

چهارشنبه ۹ بهمن ماه ۱۳۶۴

۱۸ جمادی‌الاول ۱۴۰۶ـ ۲۹ ژانویه ۱۹۸۶

غروب آفتاب	۵ و ۲۸ دقیقه و ۵ ثانیه
اذان مغرب	۵ و ۴۹ دقیقه و ۱۵ ثانیه
اذان صبح (فردا)	۵ و ۳۱ دقیقه و ۳۷ ثانیه
طلوع آفتاب (فردا)	۷ و ۶ دقیقه و ۲۴ ثانیه
ظهر شرعی (فردا)	۱۲ و ۱۷ دقیقه و ۳۵ ثانیه

رئیس جمهور اوگاندا امروز سوگند یاد می کند

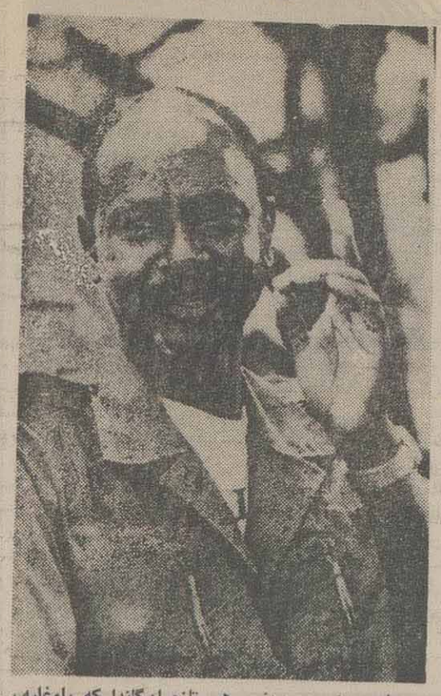

★ یوری موسیونی رهبر تازه اوگاندا که باوغلبه بر نیرو های ژنرال تیتواکلو حاکمیت براین کشور آفریقایی را بدست‌گرفت. وی‌امروز به عنوان‌رئیس‌جمهور اوگانداسوگند یاد میکند .

کامپالا- یونایتدپرس:

یووری موسویتی رهبر ارتش ملی‌مقاومت اوگاندا که‌نیروهایش اکنون کنترل دوسوم از خاك اوگاندا را در دست دارند، امروز در کامپالا به عنوان رئیس جمهور جدید این کشور سوگند یاد خواهد کرد.

رادیو اوگاندا که این خبر را روز گذشته اعلام داشت، افزود: موسویتی‌از نمایندگان هیاتهای‌دیپلماتیك دعوت کرده است در این مراسم که قرار است در ساعت یازده وسی دقیقه امروزبه وقت تهران‌برگزار شود، در ساختمان پارلمان اوگاندا که در جریان‌تصرف این شهر به شدت اسیب دیده است، حاضر شوند.

پیترآلن رئیس‌دادگستری که یك شهروند انگلیسی است که سی سال گذشته را در اوگاندا بوده است، بر این مراسم نظارت‌خواهد داشت. مقامهای سازمان‌ملل در شمال اوگاندا گفتند: سربازان شکست خورده دولتی یك قطار را ربوده و وارد شهرك پکواچ‌در کنار دریاچه‌ی آلبرت در نزدیك مرزاین‌کشور و زئیرشده‌اند. شورشیان ارتش ملی مقاومت روز گذشته‌درتعقیب نیروهای فراری دولتی به سوی شرق کشور روی آورده و هزاران تن از فراریان‌را به سوی مرزاین کشور و به داخل خاك کنیا متواری ساختند.

از سوی‌دیگر خبرنزاری آلمان از کامپالا گزارش داد، هزاران تن از مردم اوگانداکه‌از غارت‌سربازان دولتی پیش‌از ورودنیرو- های پیروز شورشی به وحشت افتاده بودند، به کنیا سرازیر شدند.

از سوی‌دیگر گزارش‌ها حکایت از آن دارد که ژنرال «باسیلیو اوکلو» فرمانده‌ی ارتش‌اوگاندامی- کوشد، برای آخرین بار نیرو های خود رادربرابر ارتش ملی مقاومت تجدید سازمان دهد.

به گزارش خبرگزاری آلمان، مقامهای کنیاگفتند: حدود ۵۰۰۰تن از مردم اوگاندا از مرز این کشور در بوسیا وارد کنیا شدند و سه‌هزار تن دیگر به‌شهر مرزی مالابا روی‌آوردند.

دیپلمات های غربی در کامپالا گفتند: واحد های ارتش ملی‌مقاومت به‌سوی جنوب این کشور تا مرز کنیا در حال پیشروی هستند.

آنان افزودند: به طور مسلم درهم‌کوبیدن کلیه مقاومتها و کنترل راه‌ها توسط ارتش ملی مقاومت چند روز به طول خواهد انجامید.

دیپلمات‌ها افزودند: به عقیده‌ی آنان ، اوکلو در شمال اوگاندا می‌کوشد نیرو های خود را تجدید سازمان دهد.در شمال‌شرق کشور واحد های ارتش دولتی اوگاندا برای‌تسویه حساب های قدیمی بین خود، به جان یکدیگر افتاده‌اند.

موسوینی و دیپلمات‌ها در کامپالا با یکدیگرملاقات کرده و موسوینی به‌آنها گفته است ، وی دولتی با پایگاه وسیع و کمیته های مردمی را برای اداره‌امور مردم در سطح محلی‌تشکیل می‌دهد.

موسوینی که سال‌ها را تحت آموزش جنبش مارکسیستی فرلیمو که امروز بر موزامبیك حاکم است گذرانیده، گفت: وی از اقتصادی مختلط که در آن عناصری ازکاپیتالیسم‌و سوسیالیزم هر دو بهم آمیخته‌باشد، پشتیبانی‌می- کند.

انفجار چلنجر، اسطوره‌ی برتری علمی آمریکا را درهم شکست

فضاپیمای چلنجر ۷۲ ثانیه پس‌از پرتاب منفجر شد و به صورتی توپی آتشین درآمد

کیپ‌کاناورال- آمریکا- یونایتدپرس :

فضاپیمای چلنجر روز گذشته ۷۲ ثانیه پس‌از پرتاب، منفجر شدو به‌صورت توپی آتشین درآمد و سرانجام در کام آب های ساحل فلوریدادر اقیانوس‌اطلس فروریخت. مقام های آمریکایی گفتند: به نظر نمی‌رسد سرنشینان این فضاپیما که هفت‌نفر بودند، هیچیك‌زنده باشند.رونالد ریگان که در صفحه‌ی تلویزیون شاهد این فاجعه فضایی بود، گفت: تا زمانی‌که علت این انفجار مشخص نشود، آمریکا دیگر انسانی را روانه‌ی فضا نخواهد ساخت.

با نمایش نوار ویدئو که از پرتاب چلنجر تهیه شده بود در شبکه های تلویزیونی‌سرتاسرجهان، رهبران‌کشورها مراتب تاسف وتاثر خود را ازاین فاجعه ابراز داشتند.

درمسکو تلویزیون شوروی‌ماجرای انفجار فضاپیما را در برنامه‌ی خبر شبانگاهی خود نمایش داد و تلویزیون لهستان از این‌فاجعه برای‌حمله به‌برنامه‌ی «جنگستارگان» آمریکا استفاده کرد.

فضا پیمای چلنجر روز گذشته ۷۲ ثانیه پس‌از پرتاب به صورت گلوله‌ای آتشین درآمد و منجر به کشته شدن یک معلم و شش همسفر وی گردید. این اسفبارترین فاجعه‌ی فضایی آمریکا از هنگامی است که بشر برای نخستین‌بار در ۲۵سال پیش، راه ستارگان را در پیش گرفت.

کشتی‌ها، هواپیماها و هلیکوپترها به سوی منطقه‌ای وسیع در فاصله ۸۰ کیلومتری ساحل فلوریدا که در آنجا قطعات مشتعل فضاپیما فروباریده بود شتافتند، لیکن به جز قطعات موشك‌های حامی چلنجر نیافتند.

این فضاپیما که حدود نیم‌میلیون گالون هیدروژن و اکسیژن قابل انفجار

ریگان گفت : تا زمانی که علت این انفجار مشخص نشود ، آمریکا دیگر انسانی را روانه‌ی فضا نخواهد کرد

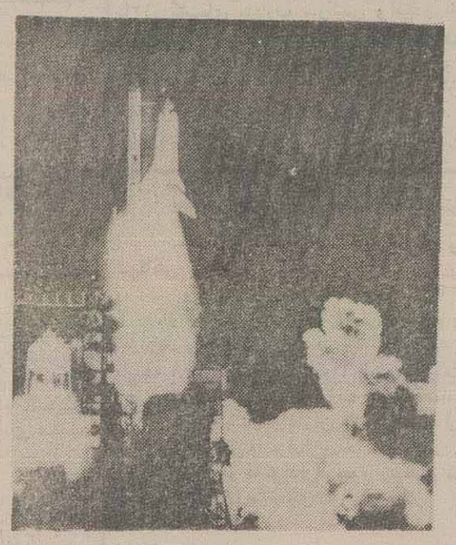

فضاپیمای چلنجر روز گذشته یک دقیقه پس از پرتاب منفجر شد .قطعات مشتعل فضا پیما در حال سقوط دیده میشود .

باخود حمل می‌کرد، فاقد هرگونه سیستم اضطراری فرار بود.

این انفجار در ارتفاع ۱۶کیلومتری روی داد وغرش انفجارمتعاقب آن شنیده شد.

★ به نظر نمی‌رسد هفت سرنشین این‌فضاپیما از این‌حادثه جان‌سالم بدربرده باشند .

رونالد ریگان طی سخنانی که از تلویزیون آمریکا پخش شد، گفت:

امروز روز عزاو سوگواری‌است، ما در این سوگ با تمام مردم کشور خود سهیم هستیم.

سرنشینان فضاپیمای چلنجر را «فرانسیس اسکوب» ٤٦ ساله فرمنده‌ی فضاپیما، «مایکل اسمیت» کمك‌خلبان ٤٠ ساله، «جودیت‌رسنیک»٣٦ ساله،«الیسون اونیزوکا» ٣٩ساله، «رونالد مکنیر» ٣٥ ساله و «جفری جاروپس» مهندس‌هواره ٤١ ساله تشکیل‌می‌دادند. همچنین«کریستا مکولیف» ٣٧ساله معلم علوم اجتماعی که از بین یازده‌هزار نامزد برای سفر به عنوان اولین مسافر خصوصی فضاپیما انتخاب شده بود، سرنشین دیگر این فضاپیما بود.

کرملین هنوز واکنشی نسبت به‌این فاجعه نشان نداده است، با این همه واسیلین سفر ونچوك نماینده‌ی‌شوروی در سازمان‌ملل، مراتب تاسف عمیق هیات شوروی را ابراز داشت.

فرانسوا میتران رئیس جمهوری فرانسه در پیامی که برای ریگان رئیس جمهور آمریکا ارسال داشت، گفت: مردم فرانسه با تاسف عمیق از خبر انفجار فضاپیمای چلنجر اطلاع یافتند.

موج اعتراضات ضددولتی سراسر هائیتی را فراگرفت

★ نیروهای امنیتی دست‌کم ۲۳ تن از تظاهر کنندگان در شهرهای ایالتی هائیتی را کشته و مجروح کردند .

در موج‌تازه‌ی اعتراض‌های ضد دولتی‌در شهر های‌ایالتی هائیتی علیه ژان‌کلوددوالیه ، رئیس جمهوری مادام‌العمراین کشور ، نیروهای امنیتی‌دست کم سه تن را کشته و بیست تن دیگر را مجروح کردند .

به گزارش یونایتدپرس ، در حالی که جنبش برای برکناری دوالیه شتاب میگرد ، تظاهر کنندگان در شهر «وناایوس» به دادگاه شهر حمله کرده و آنرا به آتش کشیدند .ساکنان شهر های «جرمی» در غرب هائیتی و «جکمل» در ساحل جنوبی خبر دادند که دراین شهر ها نیز امروز تظاهرات خیابانی برپا شده‌است .

پلیس وشبه‌نظامیان درشهر وناایوس جمعیت تظاهر کننده را به عقب راندند، از سوی دیگر مقام‌های‌بیمارستانی شهرکاب هایتین ، در ۲۵۰ کیلومتری شمال پورت‌اوپرنس پایتخت ، گفتند : در دومین روز تظاهرات ضد دولتی،سه تن بوسیله نیرو های‌امنیتی کشته و ۲۰ تن دیگر مجروح شده‌اند .

خاطر نشان می‌سازد.تظاهرات در این شهربزرگترین تظاهرات در هائیتی دردوران ۲۸ساله‌ی حکومت دوالیه بوده است. فرانسیسکو گایوت روحانی کاتولیك در پیامی ازایستگاه رادیویی محلی کلیسا ، نیرو های امنیتی را به سرکوب کورکورانه ووحشیانه مردم شهر کاپهایتین و بویژه جوانان شهر متهم کرد ، در این میان سفارت آمریکا در هائیتی به آمریکائیان توصیه کرد ، از مسافرت به شهر کاپهایتین تاشهر گوناریویس خودداری کنند .

رهبران جناح‌های سیاسی لبنان خواستار استعفای فوری امین جمیل از ریاست جمهوری شدند

شبه نظامیان امل باردیگر به اردوگاه فلسطینی شتیلا حمله‌ور شده و پنج فلسطینی را کشته و مجروح کردند

ناظران اظهار عقیده کرده‌اند که در حال حاضر سوریه ترجیح داده است که جمیل‌را تنهاازطریق سیاسی تحت فشار قرار داده واز توسل به نیروی نظامی خودداری کند

بیروت- خبرگزاری سلیمان فرنجیه رئیس جمهوری سابق لبنان روز گذشته خواستار استعفای فوری ، جمیل از ریاست جمهوری شد.

فرنجیه در یک‌مصاحبه‌ی مطبوعاتی تاکید کرد ، که استعفای جمیل «شرط متحصر به‌فرد» نجات‌کشور است و برای وادار کردن وی به کنارگیری‌باید ازتمام امکانات استفاده کرد.

فرنجیه‌گفت: حاضراست پیشنهاد «شارل‌حلو» رئیس جمهوری پیشین لبنان‌برای میانجی‌گری بین اردوگاه مسیحی ودمشق رابپذیرد.

به نوشته‌ی روزنامه «النهار»، ایلی‌حبیقه ، نبیه‌بری و ولیدجنبلاط رهبر حزب سوسیالیست ترقیخواه‌نیز بطورجداگانه خواستار کناره‌گیری فوری امین‌جمیل از ریاست جمهوری لبنان شده‌اند.

از روز ۱۵ ژانویه که جمیل در جریان دیدار از دمشق قرارداد سه‌سازمان چریکی را برای برقراری صلح در لبنان رد کرد ، سوریه توانسته‌است رئیس جمهوری‌لبنان‌را درانزوای کامل قرار دهد.

جمیل روز دوشنبه نتوانست موافقت اعضای کابینه را برای یک گرد- همایی به منظور بررسی قرارداد دمشق جلب کند و تصمیم گرفت این‌قراردادرا در پارلمان مطرح سازد.

ناظران اظهار عقیده کردند، که در حال حاضر سوریه ترجیح داده است که جمیل را تنهااز راههای سیاسی تحت‌فشار قرارداده واز توسل به نیروی‌نظامی خودداری کند.

بایدیادآوری‌کرد که‌امین در مقام ریاست جمهوری اختیارات محدودی دارد ، با این حال اکثریت مردم لبنان و گروه های سیاسی وجود او را بزرگترین‌مانع در راه‌آرامش اوضاع‌لبنان می‌دانند.

مارکوس دستور ایجاد یک منطقه‌ی خودمختار در جنوب فیلیپین را صادر کرد

مانیل- خبرگزاری‌فرانسه- فردیناند مارکوس رئیس جمهوری فیلیپین روز سه‌شنبه در جریان دیدار ازجزیره «میندانائو»دستور ایجاد یک منطقه‌ی خودمختار در جنوب کشور را که اکثریت ساکنان آن مسلمان هستند صادر کرد.

مارکوس‌در یکسخنرانی انتخاباتی که از رادیوملی پخش شد، گفت: این‌منطقه دارای یک دولت، تقریبا یک دولت جداگانه، برای مناطق‌جنوب‌فیلیپین خواهد بود.

یادآوری می‌شود که شورشیان مسلمان ازپانزده سال پیش در این مناطق‌با نیرو های دولتی نبردمی- کنند. این‌منطقه خودمختار جدید از بهم‌پیوستن دو منطقه مسلمان‌نشین تشکیل خواهد شد. این مناطق هم‌اکنون براساس قرارداد آتش‌بس ۱۹۷۶ بین‌دولت و استقلال‌طلبان جبهه‌ملی آزادی‌بخش مورو دارای پارلمان های مخصوص به خود هستند.

ابو ایاد: اگر حقوق فلسطینی ها به‌طور کامل تضمین شود، ساف قطعنامه‌ی ۲۴۲ سازمان ملل را می پذیرد

ابوظبی - خبرگزاری‌فرانسه- صالح خلف (ابوایاد) عضو کمیته‌ی مرکزی الفتح روز سه‌شنبه تاکید کرد که اگر حقوق فلسطینی ها بطورکامل تضمین شود ، سازمان‌آزادی بخش فلسطین قطعنامه‌ی ۲۴۲ شورای امنیت را خواهد پذیرفت .

«ابوایاد» در گفتگویی با روزنامه‌ی «الاتحاد» چاپ امارات عربی متحده اضافه کرد ، که هیچکس نمی‌تواند به ما تضمین بدهد که پس‌از شناسائی این قطعنامه ،«ساف» در کلیه‌ی مذاکرات مربوط به خاورمیانه در شرایط مساوی با طرح های دیگر شرکت خواهد کرد .

صالح خلف ضمن اشاره به روابط بین فلسطین و سازمان آزادی بخش فلسطین گفت : رهبران‌دمشق می‌خواهندعرفات را وادار به کنارگیری کنند و اضافه کرد ، که رفعت اسد معاون رئیس جمهوری‌سوریه در دیدار با عرفات روش مقام های دمشق را به وی اطلاع داده است .

از سوی دیگر شاه حسین وعرفات روز سه‌شنبه نیز در امان گفتگو های خود را در رابطه با برپائی یک کنفرانس بین‌المللی برای‌خاورمیانه دنبال کردند .

یک منبع فلسطینی در امان گفت ،که در مذاکرات اردن‌و فلسطین هیچگونه پیشرفتی حاصل نشده است .

خبرگزاری‌اردن گزارش‌داد، در دومین دور مذاکرات ، اختلاف های اردن - فلسطین در رابطه با کنفرانس بین - المللی بار دیگر مورد بررسی قرار گرفت . خبرگزاری اردن درباره‌جزئیات مذاکرات‌گزارشی انتشار نداد . منابع فلسطین در اردن‌تاکیدکردند که‌سازمان آزادیبخش فلسطین تا وقتی آمریکا « ساف »و حق خود- مختاری مردم‌فلسطین رابه رسمیت شناخته قطعنامه های شورای امنیت را به رسمیت نخواهد شناخت .

اردن تاکنون نتوانسته‌موافقت آمریکا برای شناسایی سازمان آزادی بخش فلسطین و حق خودمختاری فلسطینیان راجلب کند .

در منطقه‌ی ابیان - ۳۰ کیلو متری شرق عدن

آخرین مواضع طرفداران علی ناصر محمد توسط نیروهای مسلح یمن جنوبی درهم شکسته شد

★ روزنامه القبس از قول‌منابع دیپلماتیك نوشت: در جریان‌نبردهای خیابانی عدن یکصدتن از مستشاران نظامی شوروی کشته یا زخمی شده‌اند .

★ کرملین به چند کشور عربی و برخی سازمان‌های فلسطینی نزدیک‌به‌مسکو اطلاع‌داده است، که در سیاست خارجی یمن جنوبی هیچ تغییری رخ نخواهد داد.

عدن- خبرگزاری فرانسه: رادیو عدن بعد از ظهر روز سه‌شنبه گزارش داد، که نیروهای مسلح یمن جنوبی (وابسته به هیات رهبری دسته جمعی) اخیرین کانون های مقاومت طرفداران علی ناصرمحمددر منطقه«ابیان»- ۳۰ کیلومتری مشرق عدن- را در هم شکسته‌اند. دفتر سیاسی حزب سوسیالیست یمن ضمن پیامی به‌سربازان تیپ چهاردهم ارتش که توانسته‌اندآخرین سنگرهای طرفداران علی ناصردرایالت «ابیان» را اشغال کنند، شادباش گفت.

در پیام هیات رهبری‌دسته جمعی اضافه شده است،که این پیروزی مکمل پیروزی واحدهای دیگر ارتش‌مان‌در سراسر کشور است.

«حیدر ابوبکر اتاس» نخست وزیر ورئیس‌جمهوری موقت یمن جنوبی دیروز پس از سرکشی به ادارات و سازمانهای دولتی ازمحله هایی که در روزهای اخیر صحنهٔ پیکارهای خونین بود، دیدن کرد و دستورهای‌لازم را برای تامین خوارباروردم صادر نمود.

دراین حال روزنامه کویتی القبس‌از قول‌منابع‌دیپلماتیك گزارش داد، که در جریان نبردهای خیابانی عدن، یکصد تن از مستشاران نظامی شوروی کشته یا زخمی شده‌اند.

این روزنامه، اضافه‌کرده است، که واحدهای‌شوروی در یمن جنوبی عملا در نبرد های عدن که به پیروزی مخالفان علی ناصر محمد انجامید، شرکت داشتند.

به نوشته این روزنامه، اجساد کشته شدگان و نظامیان زخمی شده‌شوروی به‌طور مخفیانه از راه‌جیبوتی به شوروی فرستاده شده است.

القبس به نقل از همین منابع‌نوشته‌است، که کرملین به چندین کشور عربی و برخی از سازمانهای‌فلسطینی نزدیك به مسکو اطلاع‌داده است، هیات رهبری دسته جمعی حزب سوسیالیست یمن که علی ناصر محمدرا از ریاست جمهوری برکنار کرده،در سیاست‌خارجی‌یمن جنوبی هیچگونه تغییری نخواهد داد.

از سوی دیگرخبرگزاری قاس دیروز در گزارشی‌که گفت:دامنه‌ی پیشنهادگورباچف توجه و علاقه‌ی عموم را برانگیخته است . اما وی اخطار کرد ، که قبل از اینکه فرانسه به برنامه‌ی خلع سلاح هسته‌ای بپیوندند ، شرایط بسیاری وجود دارد که باید برآورده شود .

« هانس‌دیتریش گنشر»وزیر امور خارجه‌ی آلمان غربی نیز گفت :« بن پیشنهادات مذکور را با متحدان خود در ناتو مورد مطالعه قرار داده است ».

پیشنهادات گورباچف که‌در بانزده ژانویه مطرح شد ، دربرگیرنده‌ی زمان مشخصی برای دور ریختن کلیه‌ی‌سلاح های هسته‌ای دو ابرقدرت و سایر کشورها تا سال دوهزار است .

« گنشر» گفت : «پیشنهاد رهبر شوروی‌درمورد ترشیات بازرسی آزمایش های هسته‌ای مستلزم توجه‌ویژه‌ای است ».

طی بزرگترین عملیات تهاجمی خود

نیروهای دولتی افغانستان به‌مناطق مرزی پاکستان حمله کردند

هلی کوپتر های ارتش دولتی افغانستان در داخل خاك پاکستان شهر پاراچیناو روستایی در حومه‌ی آن را با راکت مورد حمله قرار دادند

اسلام‌آباد- خبرگزاری آلمان‌غربی: منابع‌دیپلماتیك غربی‌روز گذشته اعلام کردند نیروهای دولتی افغانستان مناطق مرزی پاکستان را موردحمله قرارداده وتعدادی از غیر نظامیان را کشته و مجروح ساخته‌اند. چهار فروند هلیکوپتر توپدار افغانی بیش از ۱۵کیلومتر به داخل منطقهٔ مرزی‌پارا - چنار پاکستان واقع‌در۲۵۰ کیلومتری غرب اسلام‌آباد نفوذ کرده و شهر پاراچینار و روستایی در حومهٔ آن‌را با راکت مورد حمله قرار دادند. در طول شش سال گذشته، این بزرگترین عملیات تهاجمی افغانستان علیه پاکستان می باشد. در ماههای گذشته نیز علاوه بر حملات کوچك در مرز دو کشور، یك سری بمب- گذاری نیزدر ایالات شمالی پاکستان انجام شد که بیش از ده‌نفر درانفجار کشته شدند و حملهٔ اخیر به خبرنگاران گفت:افرادی که‌بانظام دمکراتیك مخالف می‌باشند عامل این بمب- گذاری بوده‌اند، لیکن‌وزیر اعظم ایالت ضمن تکذیب‌این فرضیه، ان را ناشی از خصومتهای افغانستان‌دانست. و گفت: عوامل افغانستان در این ایالت که به‌صورت پناهنده وارد کشورشده‌اند، عامل این فعالیتها هستند. دولت پاکستان رژیم دست نشاندهٔ افغانستان را تهدید کرد، در صورت تکرارا‌ین حمله که یك کشته و ۳ مجروح به همراه داشت، اقدام به انجام عملیات متقابل می‌کند. یك‌سخنگوی دولت پاکستان روز گذشته گفت:وزارت خارجه ضمن احضار کاردار افغانستان در اسلام‌آباد، به اطلاع وی رسانده است که مقامات کابل‌مسئول عواقب«احتمالی» این عملیات هستند.

فرانسه و آلمان غربی نسبت به پیشنهاد گورباچف برای کاهش سلاحهای ابراز- هسته‌ای علاقه کردند

فرانسه و آلمان غربی‌نسبت به طرح‌پیشنهادی «گورباچف» رهبر شوروی برای کاهش ریشه‌ای سلاح های هسته‌ای ابراز علاقه کردند .

به‌گزارش‌رویتر ، «رونالد- دوما» وزیر امور خارجه‌ی فرانسه که آنرا گامی صحیح توصیف کرد ، در گشایش نهمین‌اجلاس کنفرانس«استکهلم» در مورد خلع‌سلاح در اروپا میشود ، تشکیل می‌دهد .

بنوشته‌ی این مجله ،اگرچه هند به علت درگیری نظامی باپاکستان جزو مناطق بحرانی محسوب میشود و طبق‌قوانین آلمان غربی فروش سلاح به مناطق بحرانی ممنوع میباشد، ولی بعلت معاملات تسلیحاتی ایتالیا و انگلیس با هند،آلمان نیز به این اقدام دست‌میزند.

آلمان غربی شش میلیون دلار سلاح به‌هندمی فروشد

هند برای تامین نیاز های تسلیحاتی خود ، مبلغ شش میلیارد دلار سلاح از آلمان غربی خریداری میکند .

به گزارش واحد مرکزی خبرازبن،به نوشته‌ی‌هفته‌نامه‌ی «اشپیگل» ، بخش اعظم این سلاح ها را توپ های (۱۵۵ اف ، اچ) که در حال حاضر در نیروهای‌وابسته به‌سازمان آتلانتیک شمالی« ناتو »استفاده

اطلاعات سیاسی دیپلماتیک

سال اول - شماره سوم - چهارشنبه ۹ بهمن ۱۳۶۴ - ۱۸ جمادی‌الاول ۱۴۰۶ - ۲۹ ژانویه ۱۹۸۶

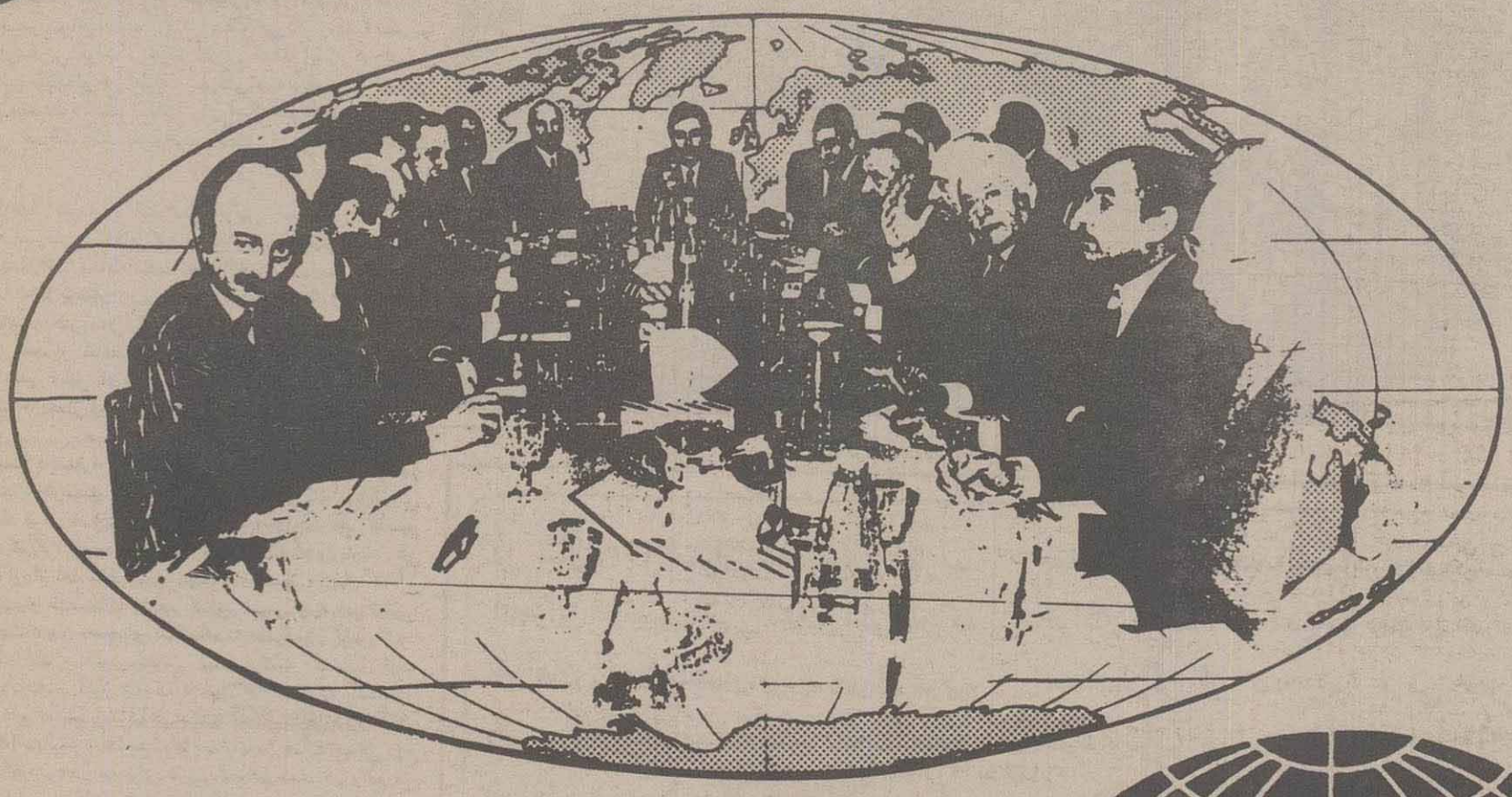

مصاحبه با احمد عزیزی، رئیس کمیسیون سیاست خارجی مجلس

توافق دمشق بخشی از استراتژی کلی صلح در خاورمیانه است

در صفحه ۴

راه‌حل میانه: پایان نهائی نبردها در یمن؟

در صفحه ۶

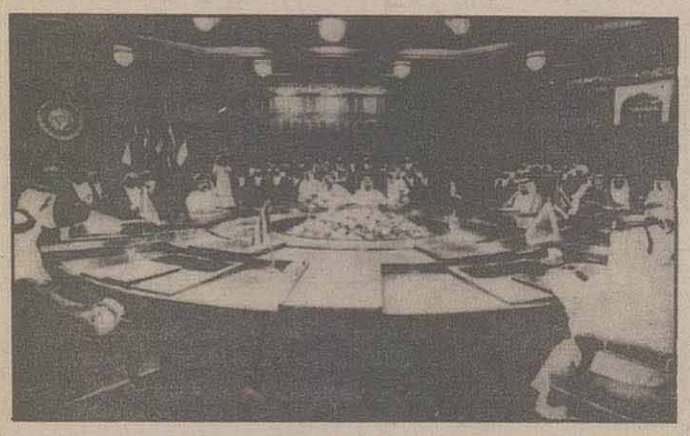

شورای همکاری خلیج فارس در کشاکش دوگرایش

در صفحه ۱۲

جامعه‌شناسی دخالت نظامیان در سیاست

در صفحه ۱۴

سازمان ملل و استعمار در صحرای غربی

در صفحه ۲

یادداشت

بسمه تعالی

یکبار دیگر در آستانه دهه فجر انقلاب قرار گرفته‌ایم. هفت سال پیش در این روزها ایران یکپارچه قیام بود و در انتظار ورود امام لحظه شماری می‌کرد. اگر چه هنوز رژیم سلطنتی کاملاً فرو ریخته بود، اما سئوال مهم آنروز دیگر در مورد سقوط یا بقای آن نبود، بلکه آنچه مطرح بود زمان فروپاشی کامل رژیم و فتح نهایی بود.

از زمان ورود امام تا ۲۲ بهمن، امواج انقلاب اسلامی به اوج رسید و طوفان نهایی سرانجام آمد. آخرین دژهای سلطنت فرو ریخت و خیابانها به تصرف مردم پیروز درآمد.

دوره‌ای در تاریخ ایران پایان یافته و یک دوران جدید آغاز شده بود. نظام اجتماعی، دستگاه اداری، قدرت سیاسی و دولت در مفهوم گسترده آن، دیگر مشروعیت خود را از سلطنت نمی‌گرفت. دوران تفکیک و جدایی «دین» و «دنیا» به پایان رسید.

امروز نظام جمهوری اسلامی مشروعیت خود را از دین و رهبری دینی می‌گیرد و پایگاه و نگهبان آن توده مؤمن به آرمان‌های انقلاب است. دستاورد بزرگ انقلاب پرورش نسلی یکپارچه ایمان به ارزش‌ها و آرمان‌های اسلامی و مردمی است.

در این هفت سال، انقلاب از مراحل و فراز و نشیب‌های چندی گذشته است: مرحله انتظار در پشت دیوارهای تعلل «دولت موقت»، مرحله فتح لانه جاسوسی و بسیج گسترده ضدآمریکایی، مرحله دفاع حماسی در مقابل هجوم پیشقراول استکبار در جبهه‌های غرب و جنوب میهن اسلامی، مرحله مبارزه با آشوب ضدانقلاب در پشت جبهه‌ی جنگ خارجی و اینک مرحله ثبات و خروج از انزوای تحمیلی بین‌المللی.

هر یک از این مراحل درس‌های بزرگ و فراموش نشدنی خود را بهمراه داشته است. در هر یک از این مراحل تندروی‌ها و کندروی‌هایی انجام گرفته است، اما انقلاب در مجموع مسیر خود را حفظ کرده است.

پرسش‌های امروز، پرسش‌های مربوط به مسیر آینده انقلاب اسلامی و تحقق کامل شعارها و وعده‌های آن است.

همانگونه که شاهدیم، بسیج مردمی انقلاب زنده است و با یک دعوت، کاروانهای عظیم کربلا را براه می‌اندازد. دفاع از تمامیت میهن اسلامی و پافشاری بر پایان پیروزمند جنگ همچنان مطرح است. هوشیاری و آمادگی در مقابل توطئه‌های منطقه‌ای، گسترش جنگ و توطئه‌های داخلی همچنان در سطح بالا حفظ شده است. و..... و این‌ها همه هست، چون امید به تحقق وعده‌های انقلاب همچنان زنده است.

پرسش‌های امروز، پرسش‌های مربوط به آینده انقلاب و چگونگی تحقق کامل این وعده‌ها و شعارهاست.

- ایران چه الگوی توسعه اجتماعی را برخواهد گزید؟ نظام اجتماعی مطلوب انقلاب اسلامی، چه تفاوت‌هایی با نظام‌های موجود دنیا خواهد داشت؟
- رشد فرهنگی و علمی، استقلال فرهنگی و آموزشی چگونه تحقق خواهد یافت؟
- خودکفایی اقتصادی و کاهش وابستگی به بازار جهانی و تکنولوژی خارجی چگونه تحقق خواهد یافت؟
- سیاست خارجی مبتنی بر گسترش روابط با کشورهای مسلمان و جهان سوم چگونه خواهد توانست قطب جدیدی را، مستقل از روابط نابرابر با دو قطب قدرت جهانی، ایجاد کند؟
- آینده روابط با جنبش‌های آزادیبخش اسلامی و مردمی مستقل در سطح منطقه‌ای و جهانی و کمک به آنها، چگونه خواهد بود.
- .....

تحقق شعارهای انقلاب اسلامی، استقلال، آزادی، جمهوری اسلامی، در گرو چگونگی پاسخ به این سئوال‌هاست.

والسلام

سازمان ملل واستعمار در صحرای غربی

از: عبدالرضا صدر نائینی

جنبش پولیساریو ابتدا با حملات کوچک کار خود را اغاز کرد

در سال ۱۹۷۰سران سه کشور مغرب، الجزایر وموریتانی اعلام کردند که خواهان رفع استعمار از صحرای غربی می باشند. آنان خواهان حق تعیین سرنوشت توسط مردم صحرا شدند.. اما بعدها معلوم شد که سه دولت برداشت های مختلفی از حق تعیین سرنوشت وموضوع استعمار دارند.

سه کشور مغرب، الجزایر وموریتانی توافق داشتند که اسپانیا بعنوان قدرت استعمارگر از صحرای غربی خارج شود وبراین مبنا سعی کردند اختلافات خود را حل وفصل نمایند که منجر به پیمان دوستی میان مغرب وموریتانی در ۱۹۷۰ و پیمان دوستی ۱۹۶۹ مغرب والجزایر شد.

۱ـ اسپانیا و صحرای غربی

صحرای غربی شمال آفریقا که امروزه بین موریتانی، مراکش و الجزایر محصور است، قسمتی از صحرای عظیم آفریقاست. در سال ۱۴۳۴ پرتغالی‌ها که پیش قدم در استعمار شمال آفریقا بودند. جای پائی برای خود در صحرا ایجاد نمودند و نام آن را ریودواورو (Rio de oro) گذاشتند. لکن تاورود اسپانیائی‌ها در قرن نوزدهم تنها مناطق ساحلی صحرا شناخته شده بود. (۱) هنگامی که اسپانیا تصمیم به اشغال صحرای غربی گرفت بر جزایر قناری، منطقه ایفنی کوچك در جنوب اقادیر و نیز منطقه‌ای در اطراف شهرهای «سه‌اوتا» در تنگهٔ جبل الطارق و «ملیلا» تسلط داشت. اسپانیا برای اینکه بتواند از منافع خود در جزایر قناری حفاظت کند به وجود پایگاهی در صحرای غربی نیازمند بود.

در سال ۱۸۸۴ پس از کنفرانس برلین اسپانیائی‌ها ناحیه «ریودواورو» را تصرف و اعلام کردند که ناحیه ساحلی از دماغهٔ بوجادرو (BOGADRO) تادماغهٔ سفید تحت الحمایه آنهاست. نیروهای مهاجم با مقاومت شدید بومیان روبرو شدند. در خلال سال های ۱۹۰۰ـ ۱۸۸۴ جنگ های سختی درگرفت به طوری که اسپانیائی‌ها در دوره‌های معینی مجبور شدند نیروهای خود را بطور کامل عقب بکشند. مقاومت شدید قبایل بادیه نشین صحرا موجب شد که اسپانیایی ها نتوانند تا مدت ها بعداز دههٔ اول قرن بیستم به درون این سرزمین پیشروی کنند.

فرانسه در ابتدا بااستقرار اسپانیا در شمال غربی آفریقا مخالف بود. زیرا این امر با طرحهای فرانسه مبنی بر تشکیل یك امپراتوری آفریقایی در تضاد بود. به هر حال طرفین در مورد چگونگی تقسیم سرزمین ها وارد مذاکره شدند و با انعقاد موافقت نامه‌های پاریس در سال های ۱۹۰۰ و ۱۹۰۴ و همچنین عهدنامه مادرید درسال ۱۹۱۲ سرانجام مرزهای بین متصرفات آن دو کشور تعیین و به این ترتیب صحرای غربی تحت عنوان «صحرای اسپانیا»، مستعمره این کشور شد.

در سال ۱۹۳۴ یك همکاری نظامی میان فرانسه واسپانیا جهت سرکوب قبائل بادیه‌نشین آغاز شد که تا سال ۱۹۳۶ ادامه یافت. در این هنگام جنگ‌های داخلی اسپانیا (و سپس جنگ جهانی دوم) آغاز گردید. بدین لحاظ اسپانیائی‌ها تا مدت ها بعداز پایان جنگ جهانی دوم نتوانستند قدرت خود را در صحرای غربی تحکیم کنند. در واقع در سال ۱۹۵۸ بود که سرانجام اسپانیا سلطهٔ کامل خود را برقرار کرد. (۲)

پس از جنگ‌های اواخر سال ۱۹۵۷ و اوایل سال ۱۹۵۸، که در آن نیروهای نظامی اسپانیا و فرانسه مشترکا توانستند قیام میهن پرستان صحرا را سرکوب کنند، تغییراتی در سیاست اسپانیا در مورد صحرا پدیدار شد. در ۱۴ ژانویه ۱۹۵۸ اعلام شد که صحرای غربی و «ایفنی» دو استان اسپانیا می‌باشند.

طی سال های اول دهه ۱۹۶۰ جستجوی وسیعی برای یافتن منابع طبیعی در صحرا آغاز گردید. اسپانیائی ها امیدوار بودند که با کمك آمریکائیان به نفت دسترسی پیدا کنند. تلاش برای یافتن منابع کانی منتهی به این شد که اسپانیائی ها به وجود ذخایر بسیار عظیم فسفات بی بردند. در خلال نیمهٔ دوم دههٔ ۱۹۶۰ اسپانیا شروع به تهیه مقدمات بهره برداری از منابع فسفات کرد. اسپانیا در نظر داشت، با جلب همکاری محلی قدرت خود را حفظ کند. بر این پایه در ماه مه ۱۹۶۷ مجلس عمومی صحرا، موسوم به «یمان» (براساس شورای مشورتی قدیمی جامعه صحرا) را مرکب از روسای قبائل و صاحبان قدرت سنتی که فاقد اختیارات واقعی بود به وجود آورد.

در اواخر سال ۱۹۶۷ و اوایل سال ۱۹۶۸ گروهی از جوانان صحرا «جنبش رهائی بخش ساقیه‌الحمرا و ریودواورو» (۳) را تشکیل دادند. بسیاری از آنان تحصیلات خود را در خارج از صحرا، در جزایر قناری، مراکش و کشورهای عربی دیگر، به اتمام رسانده بودند. این ناسیونالیست های جوان خواهان حق تعیین سرنوشت و متوقف ساختن هرگونه دخالت خارجی در امور صحرای غربی بودند.

میهن دوستان اولین تظاهرات خود را علیه سلطه استعماری اسپانیا در ۱۷ ژوئن ۱۹۷۰ برگزار کردند که به شدت سرکوب شد. پس ازاین شکست جنبش ملی تاکتیك خود را تغییر داد و برای مبارزه مسلحانه علیه اسپانیا آماده گردید. اسپانیائی ها به منظور متلاشی کردن جنبش، تظاهرکنندگان دستگیر شده را به نقاط مختلف فرستادند. در نتیجه جنبش ملی توانست پیام خود را سریع‌تر به سراسر صحرای غربی برساند. لکن سه سال طول کشید تا میهن دوستان توانستند زیر پوشش یك سازمان جدید تشکل پیدا کنند.

«جبههٔ پولیساریو» (۴) که مخفف «جبههٔ مردمی برای آزادسازی ساقیه‌الحمرا و ریودواورو» است در بهار ۱۹۷۳ تشکیل شد. هدف جبههٔ پولیساریو، از همان ابتدا، بیرون راندن اسپانیائی‌ها، از طریق مبارزه مسلحانه، و تشکیل دولتی مستقل بود. در طول دوسال بعد جبهه پولیساریو به حملات چریکی کوچك مبادرت می‌کرد که به تدریج برنگرانی اسپانیائی‌ها می‌افزود. (۶)

در این زمان سازمان‌های آزادی‌بخش متعددی فعالیت داشتند که از جانب مغرب، موریتانی و اسپانیا حمایت می‌شدند. سازمان طرفدار اسپانیا حزب «وحدت صحرا» (۷) موسوم به «پونس» (Puns) بوه. طبق یك برنامه سیاسی «پونس» در نظر داشت با افزایش حق تعیین سرنوشت، صحرای غربی را به استقلال برساند. آنان می‌خواستند سنت‌های اجتماعی را حفظ و تقویت کنند و همچنین دوستی متقابل و همکاری همه جانبه با اسپانیائی‌ها را نگاه دارند. این جنبش در اکتبر ۱۹۷۴ با حمایت اسپانیا تشکیل شد و هستهٔ مرکزی آن را گروه‌های محافظه‌کار سنتی جامعه صحرا تشکیل می‌دادند. «پونس» تقریباً شش ماه پس از تشکیل متلاشی شد.

در ۲۱ اوت ۱۹۷۴ اسپانیا اعلام کرد در خلال نیمه اول سال ۱۹۷۵ قصد دارد یك رفراندوم عمومی دربارهٔ حق تعیین سرنوشت مردم صحرا، زیرنظر سازمان ملل متحد، انجام دهد. (۸) انگیزه‌های این تصمیم را باید در چند عامل جستجو کرد. اسپانیا پس از تحریم نفتی اعراب به دنبال جنگ اکتبر (رمضان) ۱۹۷۳ تا حدود زیادی نگران روابط خود با اعراب بود و ادامهٔ سلطه‌اش در منطقه مزبور که اکثر ساکنین آن عرب و مسلمان هستند مشکلاتی در این روابط ایجاد می‌کرد. عامل دیگر آزاد شدن قسمت عمده‌ای از سرزمین‌های تحت استعمار در آفریقا بود. ادامه این وضعیت موجب انزوای اسپانیا از صحنه بین‌المللی می‌گردید. در عین حال این کشور قصد داشت پارها ساختن صحرای غربی همانند بسیاری دیگر از استعمارگران اروپائی به سلطهٔ اقتصادی خود ادامه دهد، بدون اینکه هزینه‌های سنگین و مشکلات اداره سرزمین مزبور را تحمل کند. (۹)

از جانب دیگر در خود اسپانیا نیز جنبشی برای رها ساختن صحرای غربی بوجود آمده بود. به علاوه این خطر وجود داشت که با درگیر شدن در یك جنگ استعماری با جبهه پولیساریو نظامیان ناراضی دست به یك کودتا بزنند و با متلاشی شدن «پونس» امکانات راه حل نواستعماری نیز غیرممکن شده بود.

لذا آنچه برای دولت و ارتش اسپانیا اهمیت داشت این بود که خود را آبرومندانه، با حفظ ذخایر فسفات عقب بکشانند. گره مشکل اسپانیا دردست مغرب بود، دو کشور مذاکراتی را پیرامون قراردادی برسر مسئله صحرای غربی در ۲۱ اکتبر ۱۹۷۵ آغاز کردند، براین اساس که اسپانیا صحرا را تخلیه کند و در مقابل سهمی در استخراج فسفات داشته باشد. حتی موریتانی نیز از طریق قراردادی که با مغرب بر سر تقسیم صحرا امضاء کرده بود در این معامله حضور داشت.

در این موقع الجزایر که در تمام مدت بر حق تعیین سرنوشت مردم صحرا پافشاری می‌کرد، در موضوع وارد شد. (۱۰) وزیر کشور الجزایر در ۲۶ اکتبر با پیامی از طرف رئیس جمهوری این کشور وارد مادرید شد و دخالت الجزایر مذاکرات را متوقف ساخت، بطوری که بنظر نمی‌رسید قراردادی بین اسپانیا، مغرب و موریتانی به امضاء برسد.

به هر حال علی‌رغم فشارهائی که از سوی الجزایر به اسپانیا وارد آمد مذاکرات بین کشور اخیر و موریتانی از سر گرفته شد و در تاریخ ۱۴ نوامبر ۱۹۷۵ به انعقاد موافقتنامه سه جانبه یا بیانیه مادرید منجر گردید. بموجب این موافقتنامه صحرای غربی به نسبت ۲ به ۱ میان مراکش و موریتانی تقسیم شد و اسپانیا از صحرای غربی خارج شد و اداره آن به یك سیستم اداری انتقالی، با همکاری مغرب، موریتانی و مجلس «یمان» محول شد. همچنین اسپانیا به میزان ۳۵٪ معادن فسفات و تاسیسات مربوطه را برای خود حفظ کرد و باقی به مغرب تعلق گرفت (۱۱)

در ۲۶ فوریه ۱۹۷۶ اسپانیا صحرای غربی را ترك کرد و اعلام داشت که مسئول حوادث بعدی در آن سرزمین نخواهد بود. بدین گونه تاریخ استعمار نسبتاً ناموفق صحرای غربی توسط اسپانیا پایان پذیرفت. تقریباً سه ربع قرن طول کشیده بود تا اسپانیا توانست کنترل کامل خود را بر سرزمین مزبور برقرار کند. ولی تنها پس از هجده سال مجبور به ترك آن سرزمین گردید.

در ۲۷ فوریه ۱۹۷۶ جبهه پولیساریو تشکیل جمهوری دموکراتیك عرب صحرا(۱) رااعلام داشت.

۲ـ ادعاهای دول ثالث:

استعمارگران برای حفظ منافع خود در سرزمین های تحت استعمار سیاست ها ومرزبندی هایی رااعمال کرده‌اند که آثار آن حتی پس از خروج آنان از سرزمین های مزبور همچنان به قوت خود باقی می ماند وهمواره منشاء اختلافات وادعاهای متقابل درمیان کشور همجوار می گردد. این امر در مورد صحرا نیز در رابطه باکشورهای مراکش و موریتانی صدق می کند.

مراکش که در سال ۱۹۵۶ به استقلال رسید مدعی تمام متعلقات اسپانیا در شمال غربی آفریقا و حتی جمهوری اسلامی موریتانی و قسمت اعظم الجزایر بود. این ادعا در طرحی به نام «مغرب بزرگ» عنوان گردید که ازسوی سلطان محمد پنجم و دولت مغرب نیز مورد تائید قرار گرفت.

ادعای مغرب نسبت به صحرای غربی بر پیوندهای قبیله‌ای و

بقیه در صفحه بعد

بقیه ازصفحه قبل

قومی، تسلط پادشاهان مغرب بر صحرا در قرون وسطی، وجود قراردادهای بین المللی موید حاکمیت سلطان مغرب بر صحرا وپیوندهای فرهنگی ـ مذهبی استوار بود.

درهمین زمان دولت فرانسه پیشنهادی را به مجلس این کشور برد مبنی بر اینکه تمام مناطق صحرا زیر نظر یك سازمان اداره کننده به نام «صحرای آفریقا» قرار گیرد. فرانسوی ها در این هنگام اقدام به جستجوی نفت در صحرا نموده بودند وامید داشتند به منابع دیگری نیز دست یابند. طرح مغرب بزرگ پاسخ مساعدی بود به پیشنهاد اخیر. موریتانی نیز خواستار اعمال حاکمیت بر سرزمین صحرا غربی بود و این خواست خود را بر پیوندهای فرهنگی، مذهبی واقتصادی استوار می ساخت. به هر حال در آوریل ۱۹۵۶ اسپانیا موافقت کرد که از نواحی شمالی منطقه تحت الحمایه که طبق قرار داد ۱۹۱۲ فرانسه و اسپانیا تعیین شده بود دست بردارد. دراول ژانویه ۱۹۵۷ شهر طنجه که طی اعلامیه‌ای در یك کنفرانس بین المللی در اکتبر ۱۹۵۶ از وضعیت بین المللی خارج شده بود به مغرب واگذار شد.(۱۴)

اسپانیا به دنبال اعلام صحرای غربی وایفنی به عنوان استان های آن کشور، در سال ۱۹۵۸، برای تحکیم موقعیت خود در صحرا وبهره برداری از معادن آن سرزمین تلاش کرد نهادهای محلی مانند مجلس «یمان» راایجاد وتقویت کند. این اقدامات بانقشه های مغرب درمورد صحرای غربی در تضاد بود. لذا روابط دو کشور دراواخر دهه ۱۹۶۰ رو به تیرگی نهاد و منجر به برخوردهائی میان مغرب واسپانیا شد. سرانجام کشور اخیر برای آرام کردن مغربی ها موافقت کرد که منطقه ایفن را به آن کشور مسترد دارد. این امر طی موافقت نامه‌ای در ژانویه ۱۹۶۹ انجام شد. (۱۵)

در این سال تغییراتی در شرف وقوع بود. سه کشور مغرب، الجزایر و موریتانی توافق داشتند که اسپانیا به عنوان قدرت استعمارگر از صحرای غربی خارج شود وبر این مبنا سعی کردند اختلافات خود را حل و فصل نمایند که منجر به پیمان دوستی میان مغرب و موریتانی در ۱۹۷۰ و پیمان دوستی ۱۹۶۹ مغرب والجزایر شد.(۱۶) در سال ۱۹۷۰ سران سه دولت طی اعلامیه‌ای بیان داشتند که خواهان رفع استعمار از صحرای غربی می باشند. آنان خواهان حق تعیین سرنوشت توسط خود مردم صحرا شدند واز قطعنامه های سازمان ملل متحد در این زمینه حمایت کردند. بعد ها معلوم شد که سه دولت برداشت های مختلفی از حق تعیین سرنوشت و موضوع استعمار دارند.

مغربی ها کوشیدند تا جنبش های آزادی بخش طرفدار خود را در صحرا غربی به وجود آورند. از جمله اینها می توان به «جنبش مقاومت احرار» (۱۷) اشاره کرده که در سال ۱۹۷۱ در مغرب تاسیس شد وهدفش یکپارچگی و صحرای غربی بود. این جنبش پایگاهی در میان مردم صحرا به دست نیاورد وعملا هیچ فعالیتی نداشت.

دراوایل سال ۱۹۷۵ مغرب سازمان جدیدی را به نام «جبهه آزادی و وحدت» (۱۸) بوجود آورد که هدف آن الحاق صحرای غربی به مغرب بود. اما افزایش نفوذ و قدرت جبهه پولیساریو، سازمان «جبهه آزادی و وحدت» نیز بتدریج اعتبار خود را از دست داد. (۱۹)

پس از اعلام انجام رفراندم از سوی اسپانیا، در سال ۱۹۷۴، که بیشتر بدان اشاره شد مراکش این بحث را به میان کشید که حدود بیست هزار نفر از مردم صحرا در آن کشور بسر می‌برند و باید قبل از هرگونه رفراندومی این افراد به صحرا بازگردند.

پس از مدتی که اسپانیا نسبت به خواستهای مراکش عکس العملی نشان نداد، این کشور دست به ابتکار دیگری زد و موضوع را جهت اخذ نظر مشورتی به دیوان بین‌المللی دادگستری کشاند. کشور موریتانی نیز از این اقدام مراکش حمایت نمود. (۲۰)

در ۱۶ اکتبر ۱۹۷۵ دیوان نظر مشورتی خود را در مورد صحرای غربی اعلام داشت که در جای خود به تفصیل به آن اشاره خواهد شد. مراکش روی بخش اول رأی دادگاه تاکید می کرد که بموجب آن صحرای غربی سرزمین بلاصاحبی نبوده و پیوندهای حقوقی بین مغرب و صحرای غربی وجود دارد. مغربیها استدلال دادگاه را در مورد چگونگی این پیوندها قبول نداشتند و آنطور که خود می‌خواستند آنرا مورد تفسیر قرار می‌دادند.

موریتانی نیز رای دادگاه را به نفع خود تعبیر می‌کرد. آنها استدلال می‌کردند که دیوان رسما پیوندهای حقوقی میان صحرا و موریتانی را که قبل از استعمار اسپانیا وجود داشته، برسمیت شناخته است.

سلطان حسن دوم، پادشاه مراکش، در روز اعلام نظر مشورتی دیوان، طرح «راهپیمائی سبز» را «برای آزاد ساختن صحرای غربی از استعمار اسپانیا» اعلام کرد. این راه‌پیمائی که قرار بود در ۲۸ اکتبر آغاز شود به علت شروع مذاکرات میان مغرب و اسپانیا، در مورد مسئله صحرای غربی، که به آن اشاره شد، بتأخیر افتاد. بعلاوه در دوم نوامبر کارلوس، پادشاه اسپانیا، در «العیون» اظهار داشت که اسپانیا بر وعده‌های خود در مورد صحرای غربی ایستادگی خواهد کرد. همانطور که دیدیم مذاکرات دو کشور با مداخله الجزایر قطع شد. بنابراین سلطان حسن در ۶ نوامبر ۱۹۷۵ به مغربیهایی که در مرز مراکش و صحرای غربی اجتماع کرده بودند دستور حرکت داد.

اسپانیا دراین هنگام از اظهارات کارلوس عدول کرد و اعلام داشت که آن کشور صحرا را با ترتیباتی به مراکش و موریتانی واگذار خواهد کرد. از جانب دیگر شورای امنیت طی قطعنامه (۱۹۷۵) ۳۸۰ به تاریخ ۶ نوامبر از انجام راهپیمائی اظهار تأسف کرد و از مغرب خواست تا فورا راهپیمایان را فرا خواند. در ۹ نوامبر سلطان حسن دوم به راهپیمایان دستور مراجعت داد. (۲۱)

همانطور که اشاره شد، طبق موافقتنامه مادرید به تاریخ ۱۴ نوامبر ۱۹۷۵ صحرای غربی میان مراکش و موریتانی تقسیم گردید. پس از خروج اسپانیا در ۲۶ اوت ۱۹۷۶، مراکش و موریتانی مناطق تعیین شده را اشغال کردند. جبهه پولیساریو با اعلام تشکیل دولت «جمهوری دموکراتیك عرب صحرا» به مبارزه با اشغالگران پرداخت و گسترش حملات جبهه پولیساریو علیه نیروهای مراکش و موریتانی سبب شد که در ۱۳ مه ۱۹۷۷ دو کشور یك قرارداد دفاع مشترك را به امضا برسانند. (۲۳) عاقبت براثر فشارهای اقتصادی، سیاسی و ضعف

حکومت موریتانی، مختاراولد داده، رهبر موریتانی، در ۱۰ ژوئیه ۱۹۷۸ به دنبال کودتایی توسط مصطفی سالك ساقط شد. (۲۴) در این هنگام جبهه پولیساریو اعلام اتش بس یکجانبه نمود که هدف آن تقویت حکومت جدید بود. (۲۴) به دنبال آن زمامداران جدید برای حل مسئله تلاشهایی را آغاز کردند. این تلاشها با کمك الجزایر و فرانسه سرانجام در ۵ اوت ۱۹۷۹ منجر به یك موافقتنامه قطعی صلح میان جبهه پولیساریو و موریتانی شد. براساس این موافقتنامه موریتانی جبهه پولیساریو را برسمیت شناخت و قبول کرد که از تمام ادعاهایش نسبت به صحرای غربی چشم بپوشد. (۲۵)

طی سال های اول دهه ۱۹۶۰ جستجوی وسیعی برای یافتن منابع طبیعی در صحرا آغاز گردید. اسپانیایی ها امیدوار بودند که با کمک آمریکائیان به نفت دسترسی پیدا کنند. تلاش برای یافتن منابع کانی به کشف ذخائر عظیم فسفات منتهی شد.

اسپانیا پس از تحریم نفتی اعراب بدنبال جنگ اکتبر (رمضان) ۱۹۷۳ تا حدود زیادی نگران روابط خود با اعراب بود وادامه سلطه اش در منطقه مزبور که اکثر ساکنین آن عرب ومسلمان هستند، مشکلاتی دراین روابط ایجاد می کرد.

ادعای مغرب نسبت به صحرای غربی بر پیوندهای قبیله ای وقومی، تسلط پادشاهان مغرب بر صحرا در قرون وسطی، وجود قراردادهای بین المللی مؤید حاکمیت سلطان مغرب وپیوندهای فرهنگی ـ مذهبی استوار بود.

با خروج موریتانی از صحنه، مراکش تنها به نبرد، با جبهه پولیساریو ادامه داده و همچنان بر ادعاهای خود پافشاری می کند.

۳ ـ سازمان ملل متحد و موضوع صحرای غربی

موضوع صحرای غربی برای نخستین بار در سال ۱۹۶۳ در سازمان ملل مورد توجه قرار گرفت. در سال ۱۹۶۵ مجمع عمومی طی قطعنامه (××) ۲۰۷۲ مورخ ۱۶ دسامبر از اسپانیا قویاً خواست که «فوراً همه گونه اقدامات مقتضی را جهت آزادسازی ایفن و صحرای اسپانیا از سلطه استعماری بعمل آورد.» (۲۶)

در سال ۱۹۶۶ مجمع عمومی طی قطعنامه (۷××) ۲۲۲۹ مورخ ۲۰ دسامبر از قدرت اداره کننده دعوت کرد که «در اسرع وقت برطبق خواستهای مردم بومی صحرای اسپانیا و با مشورت حکومتهای موریتانی و مراکش.... در مورد روشهای انجام رفراندوم زیر نظارت سازمان ملل متحد تصمیم بگیرد.»

تقاضاهای فوق، مذکور در قطعنامه‌های اشاره شده، در قطعنامه های بعدی سازمان ملل متحد نیز منعکس است. این جریان ادامه داشت تا اینکه در سال ۱۹۷۴ اسپانیا اعلام کرد قصد دارد در سال بعد رفراندومی در صحرای غربی انجام دهد. مراکش که نمی‌خواست رفراندوم مزبور انجام شود موفق گردید مجمع عمومی را متقاعد سازد که موضوع جهت رسیدگی به دیوان بین‌المللی دادگستری احاله گردد.

بدین گونه مجمع عمومی طی قطعنامه (×۱××) ۳۲۹۲ مورخ ۱۳ دسامبر ۱۹۸۷۴ خود دو سئوال زیر از دیوان بعمل آورد:

۱ـ آیا صحرای غربی به هنگام استعمار اسپانیا سرزمین بلاصاحب بود؟

۲ـ پیوندهای حقوقی میان این سرزمین و پادشاهی مراکش و کشور موریتانی کدامند؟

ضمناً از اسپانیا خواست تا اعلام رای از جانب دیوان و اخذ تصمیم توسط مجمع عمومی وفراندوم اعلام شده را بتعویق اندازد.

دراین قطعنامه، همچنین، به کمیته استعمارزدائی سازمان ملل متحد ماموریت داده شد تا کمیسیون ویژه‌ای از طرف آن سازمان به صحرای غربی گسیل شود. دیدار این کمیسیون از صحرای غربی اهمیت زیادی در ادامه جریانهای بعدی داشت. کمیسیون از دیدار خود چنین نتیجه گیری کرد که وحدت نظر قاطع و کثیری بین اهالی صحرا در منطقه بنفع استقلال و علیه الحاق به یکی از کشورهای همجوار وجود دارد.(۲۷)

«در ۱۶ اکتبر ۱۹۷۵ دیوان داوری نظر مشورتی خود را اعلام داشت. در مورد سئوال اول پاسخ داد که سرزمین صحرای غربی به هنگام شروع استعمار اسپانیا «سرزمین بلاصاحب» نبوده است. و در پاسخ به سئوال دوم، طی بند ۱۶۲، اظهار داشت که به هنگام استعمار اسپانیا پیوندهای حقوقی خاصی درزمینه سیاست برخی از قبائل صحرای غربی نسبت به سلطان مراکش و حقوق خاصی در مورد سرزمین مزبور که پیوندهای حقوقی میان موریتانی و صحرای غربی را تشکیل می‌دادند، وجود داشته است.» از جانب دیگر دادگاه به این نتیجه رسید که اطلاعات ارائه شده پیوندی مبتنی بر حاکمیت بر سرزمین مزبور رامیان صحرای غربی با موریتانی یامراکش بوجود نمی‌آورد. بعلاوه دیوان آنچنان پیوندهای حقوقی نیافت که بتواند براجراء قطعنامه (××) ۵۱۴ مجمع عمومی در زمینه استعمارزدائی صحرای غربی بویژه اصل حق تعیین سرنوشت از طریق اظهار آزادانه او واقعی اداره مردم سرزمین مزبور ـ اثر گذارد. (۲۸)

بقیه در صفحه ۵

مصاحبه با احمد عزیزی، رئیس کمیسیون سیاست خارجی مجلس

توافق دمشق بخشی از استراتژی کلی صلح در خاورمیانه است

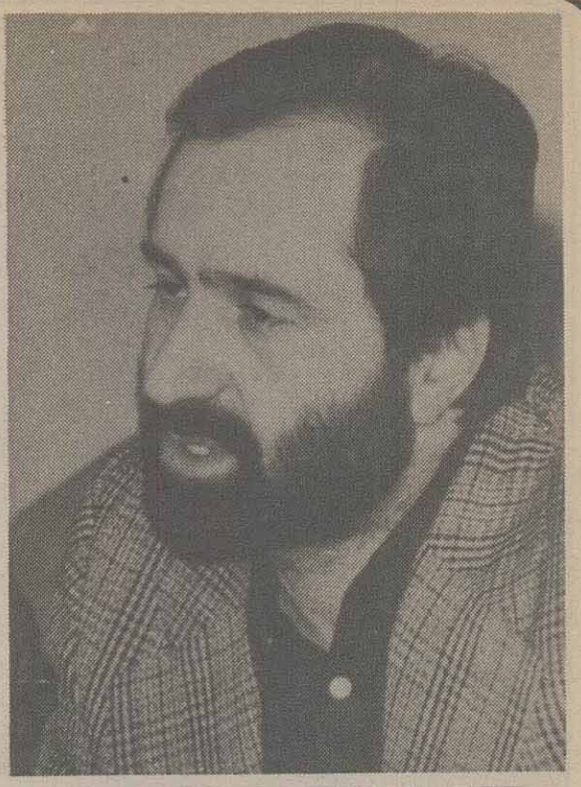

امضای موافقتنامه سه جانبه گروههای «امل»، «حزب ناسیونالیست ترقی خواه» و «نیروهای لبنانی» در دمشق بازتاب گسترده‌ای در محافل سیاسی و خبری جهان داشت. ما در شماره‌های گذشته متن این توافق و یک طرح دیگر را که از جانب نایب رئیس مجلس اعلای شیعه لبنان در مورد شکل نظام آینده این کشور مطرح شده است، منتشر کردیم و کوشیدیم با ارائه متن اسناد، «دستور روز» سیاست لبنان را در دسترس علاقمندان قرار دهیم. اما بحث پیرامون توافقتنامه سه جانبه دمشق همچنان در محافل سیاسی و مطبوعاتی منطقه ادامه دارد و پرسش‌های زیادی پیرامون آن مطرح شده است.

مهمترین این پرسش‌ها این است که «آیا این توافق، یک توافق لبنانی است یا بین المللی؟» این پرسش و چند پرسش دیگر را با «احمد عزیزی» رئیس کمیسیون سیاست خارجی مجلس شورای اسلامی در میان گذاشتم که با گشاده رویی به ما پاسخ گفت.

اطلاعات سیاسی: سئوال اول ما پیرامون زمانبندی امضای توافق دمشق است. چرا این توافق پس از شکست کامل اسرائیل در لبنان، رشد بی‌سابقه مقاومت اسلامی، جنگ‌های خونین در بیروت و طرابلس و نیز عدم توفیق تلاشهای مستقیم صلح از جانب اردن و ساف در سطح منطقه‌ای امضاء شد؟ آیا این توافق اساساً لبنانی است یا بین المللی؟

عزیزی: بسم الله الرحمن الرحیم. در مورد اینکه چرا این موافقتنامه در این زمان به امضاء رسید و فشارهایی برای پیشبرد آن اعمال شد، ابتدا باید این مشخص شود که مرزهای واقعی اسرائیل در لبنان کجاست؟

آیا مرزهای اسرائیل به جنوب لبنان ختم می‌شود، یا اینکه این مرزها بواسطه سیاستهایی که بوسیله صهیونیسم اجرا می‌شود و یا بوسیله گروههای که وابسته به اسرائیل هستند، در سراسر سرزمین لبنان امتداد پیدا می‌کند؟ البته این بحث در رابطه با تمامی دنیا مطرح است.

آیا مرزهای جغرافیایی را فقط باید در محاسبات در نظر بگیریم یا مرزهای سیاستهای استکباری را؟ اگرساده اندیش باشیم ومرزهای اسرائیل در لبنان را به جنوب لبنان یعنی مرزهای رسمی محدود کنیم، این به معنی ادامه تشنج برای زمانی طولانی و به معنی تضعیف و انزوای حرکت اسلامی خواهد بود. چرا که ما در این صورت سیاستهای صهیونیستی اسرائیل را که بوسیله نیروهای فالانژ و مارونیت سیاسی لبنان اجرا می‌شود و بطور کلی در این توافق نیز نقش دارد، نادیده گرفته‌ایم. اما ریشه درگیری در لبنان قدیمی و پایدار است و عمدتاً یک بعد عقیدتی دارد و آن درگیری بین نیروهای مسلمان و مارونیت لبنان است. البته در گذشته نیروهای مسلمان همواره تحت شعاع عمل نیروهای فالانژ و مارونی قرار داشتند و در نهایت فقر و انزوای سیاسی بودند. پیروزی انقلاب اسلامی در ایران موجب شد که نسیم انقلاب به لبنان و دیگر کشورهای اسلامی بوزد و این امر معادله را به نفع نیروهای مسلمان تغییر داد.

تهاجم نیروهای صهیونیستی به لبنان که فی الواقع یکی از اهداف نجات رژیم عراق و شکست نیروهای انقلاب اسلامی در لبنان و سرکوب آنها و سد کردن رشد متزاید آنها بود، با ادامه حرکت اسلامی و با ادامه فعالیت و حضور زنده نیروهای انقلاب در لبنان و تقویت حرکت اسلامی توسط جمهوری اسلامی در لبنان، فی الواقع به اهداف خود نرسید.

در نتیجه یک عدم توازن سیاسی در منطقه بوجود آمد و نیروهای مارونی و فالانژ که قبلا بر نیروهای مسلمان سلطه داشتند و لبنان را حتی از نظر ساختار و بافت سیاسی تحت نفوذ خود داشتند، در برابر موج حرکت اسلامی و نیروهای مسلمان در انزوا و بن بست قرار گرفتند.

فرار نیروهای به اصطلاح حافظ صلح چند ملیتی، شکست فاحش و مفتضح آمریکا در لبنان بود و خرج نیروهای صهیونیستی و عقب زدن این نیروها، از بازتابهای این حرکت گسترده و عظیم به شمار می‌آید. همچنین این حرکت عاملی بود که ابرقدرتها را به این تحلیل کشاند که باید استراتژی مشخص و واحدی را برای مقابله با انقلاب اسلامی که در حقیقت منافع هر دو را مورد تهدید قرار می‌داد، دنبال کنند. هر دو قدرت احساس کردند که اگر مجال تحرک به انقلاب اسلامی و حرکت اسلامی در منطقه داده شود با توجه به تجارب مشترکی که درلبنان، ایران وافغانستان داشتندبه این نتیجه رسیدند که اصطکاک و برخورد منافع در منطقه و اتخاذ سیاستهایی که رقابت بین آنها را تشدید کند بنفع آنها نیست و نخواهد توانست آنها را در برابر رشد فزاینده نیروهای اسلامی به پیروزی برساند. برای اجتناب از رقابت هر دو احساس کردند که ضروریست که برای حل قضایای فلسطین و لبنان به تفاهم برسند. زمینه‌های این تفاهم از مدتها پیش از اجلاس سران دو قدرت در ژنو فراهم شد. زمینه سازیهای زیادی هم انجام شد و به نظر رسید که اصولا اجلاس سران دوقدرت در ژنو ومذاکراتی که در جوتبلیغاتی بسیار گسترده انجام شد، محور اصلیش مقابله بااموج انقلاب اسلامی است، چراکه این مذاکرات ظاهرادهیچ مورددیگری نتایج ملموس ودستاوردهای قابل توجهی نداشته است، چه از نظر تسلیحات، چه در زمینه روابط اساسی دو قدرت جهانی و چه در زمینه‌های دیگر. نتیجتاً آنها یک استراتژی واحد و مشترکی را تحت پوشش صلح در خاورمیانه ترسیم کردند و اکنون بنظر می‌رسد که استراتژی صلح در خاورمیانه استراتژی مورد حمایت هر دو قدرت باشد. یعنی روند کمپ دیوید بصورتی که صرفاً منافع آمریکا را تأمین کند و در عین رسمیت دادن به موجودیت صهیونیسم در منطقه صرفا حافظ منافع آمریکا باشد و منافع شوروی را در بن بست قرار دهد، (و یا مجال نفوذ و گسترش به آن ندهد) در حال حاضر رها شده است.

دیدیم که در قضیه فلسطین نیز در همین رابطه مذاکرات شاه حسین و عرفات متوقف شد، یعنی در واقع به بن بست کشانده شد. و در برابر آن کنفرانس بین المللی برای صلح خاورمیانه جایگزین شد که فی الواقع همان اهداف را تأمین می‌کند، یعنی موجودیت رژیم صهیونیستی را رسمیت می‌دهد. چرا که از گفتگوی همه جانبه بین همه طرفهای درگیر در مخاصمات صحبت می‌کند که شامل اسرائیل نیز می‌شود و ذکر می‌کند با حضور آمریکا و شوروی باید انجام شود.

بندهایی دراین موافقتنامه وجود دارد که حتی همین امتیازات کوتاه مدت را نیز کاملاً خنثی می کند. از آن جمله است: پذیرش قرارداد ترک مخاصمه بااسرائیل ونیز خلع سلاح همه نیروهای شبه نظامی، که درعمل دربرگیرنده همه نیروهای شبه نظامی نخواهد بود.

س: یعنی بنظر شما درحال حاضر تضادی که بین سوریه و اسرائیل و شرق و غرب وجود داشته است، دیگر به شکل گذشته وجودندارد و یا منظور این است که با برهم خوردن موازنه قدرت در لبنان که ناشی از رشد مقاومت و جنبش اسلامی است، و برای اینکه شرایطی را که ممکن است این نیروها از آن استفاده کنند از بین ببرند، این توافق بعمل آمده است؟

ج: بله بنظرمی‌رسد باتوجه به دربن‌بست قرارگرفتن نیروهای فالانژ (نه بعنوان یک نیروی ملی بلکه بعنوان یک نیروی وابسته به صهیونیسم و عامل اجرای سیاستهای صهیونیسم و آمریکا) و با توجه به رشد حرکت اسلامی در جهان، ابرقدرتها به این نتیجه رسیده‌اند که برای اجتناب از رقابت، برای اجتناب از عوارض نامطلوب جنگ فرسایشی سیاستهایشان در منطقه، یک استراتژی واحد و مشخص تعیین کنند. و آنهم استراتژی صلح در خاورمیانه است که اجرای این موافقتنامه نیز بخشی از اجرای آن سیاست می‌تواند باشد. حال اینکه محورهای مشترکی که این استراتژی صلح در خاورمیانه دارد، کدامند و اینکه کجا منافع دوابرقدرت با هم انطباق پیدا می‌کند و خلاصه چرا ضرورت می‌یابد که در لبنان استراتژی واحدی از طرف هردو قدرت تدوین شود، پاسخ در درجه اول همانطور که اشاره شد سرکوب حرکت اسلامی و سدکردن رشد متزاید آن است.

س: آیا اهداف دیگری هم براین توافق متصور است؟

ج: بله. در درجه بعد ختم تشنج و خاتمه جنگ داخلی در لبنان و برقراری یک فضای آشتی ملی است که دیدیم که در کنفرانسهای لوزان و ژنو که قبلا برگزار شد و منجر به روی کار آمدن دولت آشتی ملی رشیدکرامی شد، زمینه چنین توافقی فراهم شده بود. خاتمه جنگ در لبنان و استقرار یک وضعیت آشتی ملی در این کشور به معنای خاتمه جنگ با اسرائیل نیز هست. چرا که همانطور که در ابتدا اشاره کردم مرز سیاستهای صهیونیستی درعرصه لبنان بواسطه‌ی نیروهای فالانژ تعمیم می‌یابد و آشتی ملی به معنی توقف جنگ با اسرائیل و توقف مبارزه با سیاستهای صهیونیستی نیز هست.

از دیگر محورها، حفظ موازنه نیروهای کنونی است و اینکه در فضای کنونی لبنان غالب ومغلوبی وجود نداشته باشد و نیروهای وفادار هردو ابرقدرت به نحوی بتوانند خودرا حفظ کنند تا هیچ نیرویی نتواند بر دیگری فائق آید.

محور دیگر تغییر ساختار سیاسی کنونی لبنان در جهت راضی کردن نیروهای لبنان است، بنحوی که زمینه‌ای برای خاتمه جنگ بین گروهها فراهم بشود است، که چنین موردی با توجه به موضع ضعیف نیروهای فالانژ مورد خواست آنها بوده است. آنها همیشه درپی آن بوده‌اند که بهرقیمتی که شده، بطور موقت فشارهای وارده برخودشان را تقلیل بدهند و به اصطلاح زمانی برای تقویت خود و تهاجم در آینده بدست آورند.

این تغییر ساختار سیاسی به معنی لغو طایفه گری سیاسی و مذهبی در لبنان نیز هست. یعنی زدودن عامل عقیده در لبنان و کاستن رو درروییِ جناحهای مذهبی در لبنان.

س: بنظر شما امکان تغییر ساخت سیاسی، و بویژه بعد طایفه‌ای آن، وجود دارد؟ یا مساله، برقراری یک موازنه جدید است؟ (باتوجه به شرایط جدیدی که به هر حال مسلمانها چه از نظر جمعیتی و چه از نظر سیاسی در حال حاضر نیروی برتر را تشکیل می دهند.)

ج: لااقل تلاش در جهت تغییر ساخت است. برای اینکه هر تلاش غیر از این، حداقل آن عناصر اغواکننده را برای جناح‌های مسلمان ندارد که بنحوی به حاکمیت نیروهای فالانژ رضایت بدهند و زمان لازم در اختیار نیروهای فالانژ قرار گیرد.

بقیه در صفحه بعد

فرار نیروهای به اصطلاح حافظ صلح چند ملیتی، شکست فاحش ومفتضح آمریکا در لبنان بود وخروج نیروهای صهیونیستی وعقب زدن این نیروها از بازتاب‌های این حرکت گسترده وعظیم اسلامی بشمار می آید.

مهاجرت یهودیان ساکن شوروی به فلسطین اشغالی بعمل آمده بنظر می‌آید که این جو تفاهم، علی‌رغم اینکه بطور رسمی پذیرفته نشده است، وجود دارد.

یعنی آنچه که الان در دستور روز وجوددارد این کنفرانس بین المللی برای صلح است که بعنوان یک طرح فائق و غالب و بعنوان یک محور تمرکز همه تلاش‌های بین المللی ـ چه در جناح راست و چه در جناح چپ ـ خودرا نشان می‌دهد و موفقیت این طرح نیز به میزان بسیار زیادی بستگی به خاتمه درگیری در لبنان و اجرای قرارداد دمشق دارد.

یک مطلب دیگر نیز که این فرض را تائید می‌کند، سکوت و حمایت کشورهای عربی ازهردو جناح است. می‌بینید که کشورهای مرتجع عربی هم در مقابل پیشرفت چنین طرحی سکوت کرده و بنحوی از آن حمایت می‌کنند.

یعنی در واقع با آن مخالفتی نمی‌کنند. در حالیکه درظاهر، منافع جناحهای مسلمان سنی در لبنان آنطوری که باید، مورد توجه قرار نگرفته وتنها بخشی از نیروهای مسلمان مورد مذاکره قرار گرفته‌اند. منطقی آن بود که بنحوی اعتراضاتی در این زمینه بعمل آید. ولی می‌بینیم که اعتراضی نمی‌شود و این حرکت با سکوت و حمایت آنها مواجه می‌شود. شاید علت این امر، یکی بازگذاشتن دست سوریه برای پیشبرد این طرح، بعنوان بهایی در برابر پیشرفت تلاشهای کمیته آشتی عرب، و دیگر تاثیراتی است که این موافقتنامه در تضعیف کل حرکت اسلامی در لبنان می‌تواند داشته باشد. و این یقیناً بنفع کشورهای مرتجع عربی است.

بقیه از صفحه قبل

س: منظورتان از نیروهای مسلمان نیروهای امضاء کننده این توافقنامه است؟

ج: البته نیروهایی که در این موافقتنامه شرکت دارند، نمایندگی همه نیروهای مسلمان را ندارند، اما عامل مشترکی که بین تمام نیروهایی که در این موافقتنامه شرکت کرده‌اند وجود دارد، یک عامل است و آن هماهنگی بیشتر آنها با سیاستهای سوریه در میان همه نیروهایی است که در لبنان وجود دارند. این خمیره اصلی است که آنها را به مذاکره کشانده است، ولی این به معنای آن نیست که آنها نمایندگی همه نیروهای لبنان را دارند، کما اینکه حتی «نیروهای لبنانی» به سرکردگی ایلی حبیقه نیز با مخالفت گسترده مسیحیت سنتی لبنان و جناح‌های مسیحی لبنان روبرو شده‌اند.

س: منظورم این بود که آیا این نیروهای شرکت کننده خواهان تغییر ساخت در لبنان هستند؟ چون بحث تغییر ساخت بر می‌گردد به بحث تغییر ساخت درون فرقه‌ای و طایفه‌ای که یک استراتژی انقلابی است. آیا ولید جنبلاط و کسان دیگری که در این توافقنامه شرکت کرده‌اند خواهان تغییر نظام فرقه‌ای هستند و یا خواهان موازنه جدیدی به نفع خودشان هستند؟

ج: البته من در مورد نیروهای دروز نمی‌توانم در اینجا بحث کنم چون در مورد اصالت و استقلال آنها تردید وجود دارد. ولی نیروهای «امل» و نبیه بری بهر ترتیب قصد تغییر موازنه قدرت را دارند که این تغییر وابسته به تغییر ساختار سیاسی است و تغییر ساختار سیاسی بهرحال بعنوان زمینه‌ای در این امر، ضرورت دارد و لازم است.

س: اما کسانی که با این قرارداد موافق هستند نیز دلایلی دارند، مثلاً می‌گویند امروز اگر شعارهای تندی داده شود که امکان عملی ندارد، جز اینکه امکان تحقق آن شعارها در آینده رانیز ضعیف کند، کار دیگری نخواهد کرد. این توافق، دستاورد ملموسی دارد که بنفع جمعیت مسلمان لبنان بطور کلی است و تسلط مسیحیان و فالانژیست‌ها را از بین می‌برد، و استدلالهای دیگری از این قبیل. بنظر شما این نظر تا چه حد پذیرفتنی است؟

ج: من تصور نمی‌کنم که این نظر درستی باشد. چراکه همانطور که قبلاً گفتم فالانژها در پی بدست آوردن امتیازاتی در کوتاه مدت هستند، که عبارت از کاستن از فشار نیروهای مسلمان بر روی خودشان است. اما در مورد امتیازات طولانی مدت می‌توان گفت که امیدی برای اجرای واقعی آنها وجود ندارد، یعنی اصولاً بافت لبنان به شکلی است که آن کس که قدرت را در دست دارد همواره همه توافق های سیاسی را می‌تواند به شکست بکشاند و هیچ گونه تضمینی برای استمرار اجرای توافق های سیاسی علیرغم همه پشتیبانی‌هایی که انجام می‌شود، وجود ندارد. مگر اینکه توازن و تعادل نیروها از بین برود. بنابراین من بعید می‌دانم که اصولاً تغییری در ساختار سیاسی لبنان ایجاد شود و نیروهای اسلامی امتیازی از این نظر بدست آورند. البته در موافقتنامه، محورهایی وجود دارد که از ظاهر امر بر می‌آید بنفع مسلمین و جناح مقابل نیروهای فالانژ است و بعنوان یک امتیاز از طرف نیروهای مارونی به جناحهای مقابل خودشان تلقی می‌شود، مثلاً تاکید بر وحدت لبنان یا رفع هر گونه طرحهایی که نوعی تجزیه از آن نتیجه شود، یا نوعی امنیت انتزاعی برای اسرائیل فراهم کند، مثل «نوار امنیت» در جنوب لبنان و یا نفی استقرار نیروهای آنتوان لحد. نیروهای فالانژ اگر چه در ظاهر اینها را پذیرفته‌اند، اما هیچگونه تضمینی برای این پذیرش وجود ندارد، ولی در عین حال بندهای دیگری در این موافقتنامه وجود دارد که حتی همین امتیازات را نیز کاملاً خنثی می‌کند، و هر گونه اطمینانی را در مورد تغییر ساختار اجتماعی و تحکیم این امتیازات در بلند مدت از بین می‌برد. از آن جمله است: پذیرش قرارداد ترک مخاصمه با اسرائیل، و نیز آنجا که پیش بینی می‌شود که پس از طی مرحله انتقالی همه نیروهای شبه نظامی در لبنان خلع سلاح خواهند شد، معنای مستقیم چنین امری اینست که همه نیروهای مسلمان و نیروهایی که عمیقاً عاشق استمرار مبارزه ضدصهیونیستی هستند باید خلع سلاح شوند، و این خلع سلاح در چهارچوب یک «موافقتنامه ملی» در لبنان حاصل می‌شود. نتیجتاً بندهای مختلف این موافقتنامه خودشان را تعدیل می‌کنند و هیچ گروهی آن دستاورد لازم را بدست نخواهد آورد.

> فالانژها در پی بدست آوردن امتیازاتی در کوتاه مدت هستند، که عبارت از کاستن از فشار نیروهای مسلمان بر روی خودشان است. اما در مورد امتیازات طولانی مدت می توان گفت که امیدی برای اجرای آنها وجود ندارد.

س: اینکه موافقتنامه ترک مخاصمه محترم شمرده خواهد شد در واقع به چه معنی است؟

ج: این تضمین بطور تلویحی به معنای رسمیت دادن به رژیم صهیونیستی است و تاکید بر سیاست مشترک هر دو ابرقدرت که بهرترتیب مخاصمات در منطقه باید خاتمه پیدا کند و اسرائیل از مرزهای امنی برخوردار باشد، و نیروهایی که باحملات علیه اسرائیل، چنین سیاست‌هایی را متشنج می‌کنند باید به تضعیف و انزوا کشیده شوند. پذیرش چنین بندی این چنین مفهومی را دارد و بهرحال بازتابی از تفاهم بین این دو ابرقدرت است.

س: نظر شما در مورد مواضع جریانهای اسلامی مخالف توافق سه جانبه و پیامدهایی که این توافق برای آنها خواهد داشت، چیست؟

ج: اگر بنابراین باشد که نیروهای فالانژ درپی خرید زمان و بدست آوردن فرصت برای بسیج نیروها و تقویت نیروها برای آینده باشند. بنظر می‌آید که مهمترین نقش حرکت اسلامی آن است که این زمان و فرصت را در اختیار آنها نگذارد، یعنی مجال ندهد که نیروهایی که عامل اجرای سیاستهای صهیونیستی در لبنان هستند به آرامش و سکون دست پیدا کنند. آرامش و سکونی که درآینده آنها را تقویت کند و موضع برتر نیروهای اسلامی را، که به برکت انقلاب اسلامی حاصل شده و آن دستاوردهای عظیم را داشته است، خنثی و محدود کند. ضرورت دارد که نیروهای اسلامی هرچه بیشتر به حرکت خودشان بیافزایند و چه درجناحهای مبارز اهل تسنن و چه درجناحهای اصیل و صادق تشیع یک وحدت کامل حاصل شود. وحدتی که محور آن مبارزه با رژیم صهیونیستی باشد. بحمدالله با تشکیل کمیته مشترک امل و حزب‌الله گام موثری دراین زمینه برداشته شده است. بهر ترتیب ضرورت دارد که بیش از گذشته با درک حساسیت قضایا به وحدت دادن به حرکت اسلامی در لبنان و تقویت حرکت اسلامی در لبنان و بی نیاز کردن آن از قدرتهای استکباری و مستقل کردن این حرکت بنحوی که بتواند روی پای خود به مبارزه ضد صهیونیستی ادامه دهد، توجه شود. اینجا لازم به تذکر است که هرگونه توافق اصیل در لبنان صرفا و فقط باید حول محور ادامه مبارزه با رژیم صهیونیستی باشد، یعنی تنها چنین محوری است که می‌تواند توافق دو ابرقدرت را به شکست بکشاند و اجازه ندهد که آنها با احتراز از اصطکاک سیاستها و تقلیل نیروهای خودشان بتوانند حرکت اسلامی را تضعیف کنند و آن را به شکست بکشانند، بنابراین وحدت نیروهای اسلامی حول محور مبارزه علیه رژیم صهیونیستی و مقابله با هرگونه طرح و برنامه‌ای که به نحوی بوی توقف مبارزه با رژیم صهیونیستی و تامین مرزهای امن برای آن را بدهد مهمترین وظیفه حرکتهای اسلامی در لبنان است. اما در مورد پیامدهایی که متوجه مقاومت اصیل اسلامی خواهد شد قبلا اشاره کردم که اگر موافقتنامه اجرا شود طبیعی است که نیروهای اصیل و سالم حرکت اسلامی را در برنخواهد گرفت و بخش‌های مهم این موافقتنامه مربوط به انحلال سازمانهای نظامی و شبه نظامی در لبنان و جمع آوری سلاح است و طبیعی است که اجرای چنین بندی شاید گروههای وابسته به یکی ازقدرتهای جهانی رادر برنگیرد و آنها بتوانند سلاح‌ها و تجهیزات خود را داشته باشند؛ تجهیزاتی که دران صورت دیگر حتما برای مبارزه با اسرائیل بکار نخواهد رفت. اما گروههایی که مشمول چنین قانونی می‌شوند، یقینا نیروهای اصیل خواهند بود. این شرایط اقتضا می‌کند که نیروهای اسلامی حساسیت و هوشیاری بیشتری داشته باشند.

سازمان ملل واستعمار درصحرای غربی

بقیه از صفحه ۳

در ۱۰ دسامبر ۱۹۷۵ مجمع عمومی دو قطعنامه در مورد صحرای غربی تصویب کرد. مجمع عمومی طی قطعنامه A(×××)۵۴۵۸ که الجزایر و ۲۶ دولت دیگر از آن حمایت می‌کردند، از اسپانیا خواست که بامشورت همه طرفهای ذیربط و ذینفع تمام اقدامات ضروری را بعمل آورد، بنحوی که همه صحرایی الاصلهای سرزمین مزبور بتوانند، به طور کامل و آزادانه، تحت نظارت ملل متحد، حق غیر قابل تفویض خویش رابرای خود مختاری اعمال کنند.

در قطعنامه ۳۴۵۸B(×××) که توسط مراکش، موریتانی و شش دولت دیگر حمایت می‌شد، مجمع عمومی به موافقتنامه سه جانبه میان موریتانی، مراکش و اسپانیا توجه کرد و از تشکیلات اداری موقت درخواست کرد تضمین کند تمام صحرایی‌الاصلهای سرزمین مزبور حق غیر قابل تفویض خویش رابرای خود مختاری اعمال کنند.

تفاوتهایی میان دو قطعنامه وجود دارد. قطعنامه اخیر قرار داد مادرید (سه جانبه) را مورد ملاحظه قرار می‌دهد. مغرب و موریتانی این امر را «رسمیت شناختن بین‌المللی» موافقتنامه تلقی کرده‌اند، اما در قطعنامه اول مسئولیت تحقق اصل خود مختاری برعهده‌اسپانیا با نظارت سازمان ملل متحد گذاشته شده است. درحالی که در قطعنامه دوم این مسئولیت برعهده طرفهای امضاء کننده قرارداد مادریدمحول گردیده است و اصلا نقشی برای سازمان مزبور درنظر نگرفته است. (۲۹)

در سال ۱۹۷۵ شورای امنیت، به دنبال اعلام راهپیمائی سبز، قطع مذاکرات میان اسپانیا و مراکش، و انجام راهپیمائی، به تقاضای اسپانیا موضوع صحرای غربی را مورد توجه قرارداد و سه قطعنامه صادر کرد. در قطعنامه (۱۹۷۵) ۳۷۷ مورخ ۲۲ اکتبر به دبیرکل ماموریت داد تابلافاصله باطرفین درگیر در مسئله مشورت نماید.به موجب قطعنامه (۱۹۷۵) ۳۷۹ مورخ ۲ نوامبر از طرفین درگیر خواست که از اقدامات یکجانبه که سبب وخیم تر شدن اوضاع درمنطقه می‌شود اجتناب ورزند. در قطعنامه (۱۹۷۵) ۳۸۰ مورخ ۶ نوامبر از انجام راهپیمائی اظهار تاسف کرد و از سلطان مراکش خواست تاسریعا راهپیمایان را فرا خواند.

مجمع عمومی در اجلاس سال ۱۹۷۶ خود رسیدگی به موضوع صحرای غربی را به تعویق انداخت و درسال ۱۹۷۷ خواستار همکاری میان سازمان ملل متحد و سازمان وحدت آفریقا شد و تصمیم گرفت که موضوع را در اجلاس بعدی مورد بررسی قرار دهد. ازاین سال به بعد تصمیمات مجمع عموما تائید اقدامات و تصمیمات سازمان وحدت آفریقا، از جمله تشکیل کمیته وقت سران دولتها توسط سازمان مزبور جهت بررسی اطلاعات مربوط به سرزمین صحرای غربی، شامل اعمال حق مردم آن سرزمین برای خود مختاری بوده است. (۳۰)، والسلام

یادداشت‌ها

۱ـ بهمن آقائی، پولیساریو (بی نام، بی تاریخ)، ص ص ۶ـ۴

۲ـ اریك فشتنلیوس، جبهه پولیساریو، ترجمه مجید نوحی (تهران: انتشارات قلم، ۱۳۵۹)، ص ص ۲۵ـ ۲۱.

3- MOVEMENT DE LIBERATION DE SAGUIAEL HAMRA ET RIO DE ORO

4- FRONT POLISARIO

5- FRONT POPULAIRE POUR LA LIBERATION DE SAGUIA EL HAMRA ET RIO DE ORO

> استعمارگران برای حفظ منافع خود در سرزمین های تحت استعمار سیاست ها ومرزبندی هایی را اعمال کرده‌اند که آثار آن، حتی پس ازخروج آنان همچنان بقوت خود باقی می ماند ومنشاء اختلافات وادعاهای متقابل میان کشورهای همجوار می گردد.
> بموجب موافقتنامه سه جانبه مادرید، صحرای غربی به نسبت ۲ به ۱ میان مراکش وموریتانی تقسیم شد و اسپانیا از صحرای غربی خارج شد...

۶ـ فیشتلیوس، همان، ص ص ۳۳ ـ ۳۲ و ۴۳ـ ۳۹

7- LE PARTI D'UNION NATIONAL SAHARIENNE

۸ـ همان ص ص ۴۵ـ ۴۷

۹ـ آقائی، همان، ص ص ۱۰ ـ ۹

10- W.H. LEWIS, «NORTH AFRICA: STRUGGLE FOR PRIMACY», CURRENT HISTORY, VOL.76, NO. 445(MARCH,1979), P. 12

۱۱ـ فیشتلیوس، همان، ص ص ۶۸ـ ۶۷

۱۳ـ همان، ص ص ۲۷ـ ۲۵ و ۳۲ ـ ۳۱

۱۴ ـ م. براگینکی، بیداری آفریقا، ترجمه جلال علوی نیا و

۱۵ـ فیشتلیوس، همان، ص ص ۳۷ـ ۳۶

16- ARAB REPORT AND RECORD, 1969, (1- 15 JAN). P8.

17- MOVEMENT DE RESISTANCE DES HOMMES BLEUS.

18- FRONT POPULAR LA LIBERATION ET L'UNITE

۱۹ـ همان ص ص ۴۹ ـ ۴۸

۲۰ـ آقائی، همان، ص ۹۰

21 KEESING'S CONTEMPORARY ARCHIVES' VOL. XXLL' 1976' PP.27575- 76

۲۲ـ آقائی، همان، ص ۲۵

23- «COUP IN MORITANIA: A WARNING TO LEADER' AFRICA CURRENTS' NOS. 12- 13(AUT. /WINT.) 1978- 79' P.33

24- KEESINGS CONTEMPORARY ARCHIVES' VOL. XXIV' 1978' P29256.

25- Ibid' VOL. XXV' 1979' P.29919

۲۶ـ راهنمای سازمان ملل متحد، ترجمه منصور فراسیون (تهران: انتشارات وزارت علوم و آموزش عالی، ۱۳۵۴)، ص ۷۴۷

27- UNITED NATIONS' YEARBOOK OF THE UNITED NATIONS' 1975' NEW YORK' OFFICE OF PUBLIC INFORMATION' 1978' PP. 177- 78

28- I.C.J. YEARBOOK;1975- 76' NO. 30 (THE HAUGE' I.C.J. 1976)' P. 114

۲۹ـ فیشتلیوس، همان، ص ص ۷۵ـ ۷۴

۳۰ـ قطعنامه های

1- A/RES./ 32/45

2- A/ RES./ 32/ 22

3- A/RES/33/3/A'B

راه‌حل میانه:

پایان نهائی نبردها در یمن؟

از: م. ص. حسینی

نبرد خونین و خشونت باری که بیش از دو هفته در خیابان‌ها و مناطق مختلف شهر عدن جریان داشت و رفته رفته به همه شهرهای یمن جنوبی گسترش یافت و از درگیری میان جناح های حزبی با افق های تنگ فراتر رفته و به نبردهای قبیله‌ای و عشایری تبدیل شد، از زمان خروج استعمار انگلیس از آن کشور تاکنون، سابقه نداشته است.

با این حال، حتی اگر آتش بس نهائی هم برقرار شود، بنظر نمی‌رسد که پایان قطعی آن اوضاعی که به شروع درگیری‌ها انجامید نزدیک باشد. برای ریشه‌یابی علل درگیری‌ها واگاهی یافتن ازچگونگی اینده این کشمکش‌ها و شناخت جغرافیای سیاسی این نبردها بایستی به موقعیت استراتژیکی جمهوری یمن دموکراتیک نگاه گذرائی بیاندازیم.

آنچه امروز در یمن جریان دارد در واقع بیش از آنکه نبرد میان دو شخص باشد، نبردی میان دو رهبری تاریخی در یمن، یا نبرد میان دو جناح کامل با گرایش‌های مختلف داخلی، منطقه‌ای و جهانی درون حزب سوسیالیست یمن است.

موقعیت جغرافیای سیاسی منطقه

دریای سرخ از دیر باز یک راه عمده بازرگانی میان خاور دور و حوزه مدیترانه بوده است. این دریای کم عرض و بلند، شبه جزیره عرب و کرانه‌های شرقی کشورهای مصر، سودان و اتیوپی را به هم مربوط می کند. از طرف شمال، دو خلیج «سوئز» و «ایلات» به این دریا متصل هستند و شبه جزیره «سینا» میان این دو واقع است. این دریا از طرف جنوب رفته رفته کم عرض می‌شود تا جائی که شبه جزیره‌ی عرب در نزدیکترین نقطه با کرانه‌های شرقی آفریقا، فقط ۲۲ مایل فاصله دارد.

تنگنه‌ی باب المندب (که به دروازه‌ی اشک‌ها نیز معروف است) دریای سرخ را به اقیانوس هند وصل می کند. این تنگه را جزیره‌ای بنام «بریم» که از اواخر سال ۱۹۶۷ به دست جمهوری یمن دموکراتیک افتاده، به دو قسمت می کند. جزیره «بریم» روبروی ایالت فرانسوی «لعفار وعیفی» (TFAI) و بخش جنوبی کرانه‌ی اتیوپی قرار دارد. اما از انجا که آبراهه‌ی باریکی که خاک اصلی یمن را از جزیره «بریم» جدا می کند برای کشتیرانی خطرناک است، بنابراین راه عمده‌ی دریای سرخ، کانالی با عرض ۱۶/۵ مایل میان جزیره «بریم» و کرانه‌ی آفریقاست.

شهر عدن پس از جنگ جهانی دوم و در نتیجه‌ی گسترش سریع صنعت نفت در خلیج فارس، اهمیت زیادی کسب کرده است. این منطقه، تا پیش از آغاز جنگ دوم در تسخیر بریتانیا بود و بریتانیا از دروازه باب المندب و دریای سرخ به سود «امپراتوری» بهره می‌جست. پس از جنگ دوم، بریتانیا به نیرویی درجه دوم تبدیل شد و امریکا رهبری جناح غرب را به خود اختصاص داد و به فکر سیطره و بسط نفوذ خود بر گستره این دریا و منطقه،

آینده روشن خواهد کرد که یک ساخت قبیله‌ای با اجزاء متخاصم، یک حزب شدیداً متفرق و سیاست کلی شوروی مبتنی بر بهبود روابط با کشورهای محافظه کار خلیج فارس، آتش را در یمن همچنان زیر خاکستر روشن نگاه خواهد داشت یا نه!

از شمال تا جنوب افتاد. آمریکا نقشه می کشید که یک کمربند امنیتی دورادور شوروی بکشد، که این حصار شامل کشورهای مصر، اتیوپی، شبه جزیره‌ی عرب و کشورهای حوزه خلیج فارس بود. اما به هنگام اجرای این طرح، با ناسیونالیسم جدید عربی که توسط شوروی تغذیه و مورد بهره‌برداری قرار می گرفت، روبرو گردید. شوروی که خود را یک قدرت جهانی «حامی ملت‌ها و جنبش‌های آزادی خواهی» معرفی می کرد، توانست در خلیج عدن و شاخ آفریقا جا پایی پیدا کند و بتدریج به ساختن پایگاههای ثابت در این منطقه بپردازد.

بطوریکه هم اکنون نیز در عدن و اتیوپی پایگاه دارد.

در اواخر دهه‌ی ۱۹۶۰، در دریای سرخ و شاخ آفریقا، تحول آشکاری در موازنه‌ی نیروها به نفع شوروی و به زیان نفوذ آمریکا بوجود آمد. در این برهه، جبهه آزادیبخش اریتره که مخالف زمامداری «هیلاس لاسی» و سیطره‌ی اتیوپی بود، تشکیل گردید و به فعالیت پرداخت. سومالی نیز استقلال خود را اعلام نمود و برای منضم کردن جیبوتی و بخشی از زمین‌های اتیوپی (که به «اوگادن» معروف است) به خاک خود، به نبرد پرداخت.

در اواخر سال ۱۹۶۷ انگلیسی‌ها از عدن خارج شدند و در سال ۱۹۶۹ تحول آشکاری بسود نفوذ شوروی در سومالی و سودان بوجود آمد. این تحولات ایالات متحده را بر آن داشت تا در اوایل دهه‌ی هفتاد از عمق آفریقا عقب‌نشینی کند و رفته رفته از اتیوپی چشم بپوشد و به بسط نفوذ خود در منطقه استراتژیک شمال دریای سرخ و کانال سوئز توجه نشان دهد. ایالات متحده از این نقطه باز هم به تاثیرگذاری بر سواحل آفریقایی دریای سرخ از شمال تا باب‌المندب پرداخت و توانست سودان و سومالی را از نفوذ شوروی، رها کند. آمریکا همزمان با انجام این عمل، رابطه با کشور اتیوپی را به کلی قطع نکرد، بامید اینکه فرصت مناسب را بدست آورده و بتواند در شاخ افریقا با نفوذ شوروی به رویارویی بپردازد. از طرف دیگر، ایالات متحده از «سیاست دفاعی» خود در سواحل اسیایی دریای سرخ غافل نماند و حضور انبوه خود را در سواحل عربستان سعودی، که بزرگترین بخش سواحل شرقی دریای سرخ را دارد، هم چنان حفظ کرد. در واقع دریای سرخ (خاصه بخش جنوبی آن)، یک وعده استراتژیکی مهم برای تحقق آرزوهای شوروی در اقیانوس هند را تشکیل می داد.

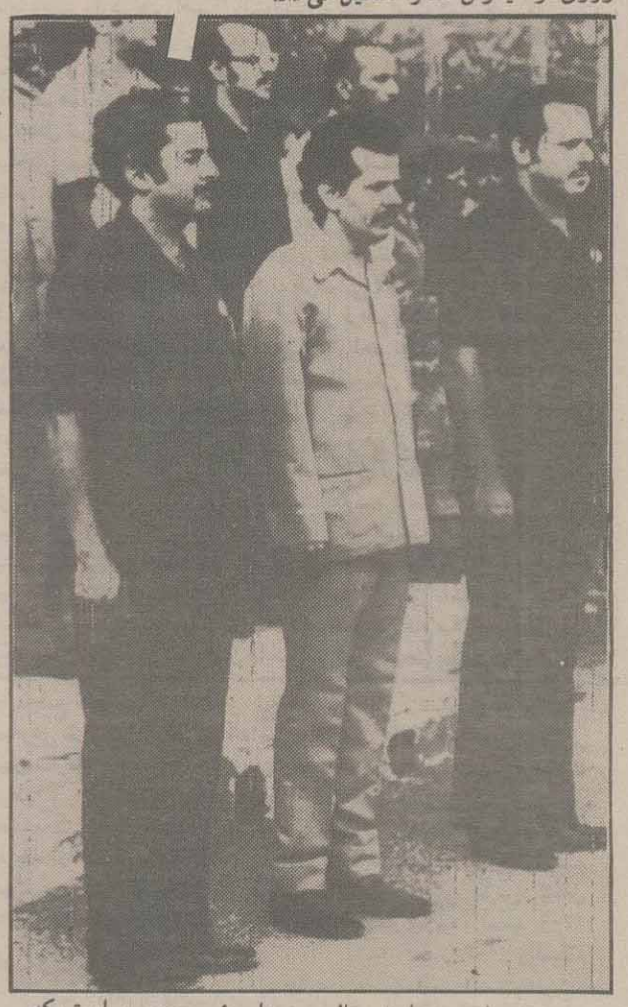

به ترتیب از چپ براست: سالم ربیع علی رئیس جمهوری اسبق، که در سال ۱۹۷۸ سرنگون شد، عبدالفتاح اسماعیل، و علی ناصر محمد

این امر با اعلام خروج نیروهای انگلیسی از عدن در سال ۱۹۶۸ و تمایل به عقب‌نشینی انگلیس از خلیج فارس در سال ۱۹۷۱ واضح‌تر شد و از همان سال نفوذ شوروی با استقرار یک ناوگان کوچک روسی در گوشه‌ی شمال غربی اقیانوس هند، آغاز گردید. در همین زمان نیروهای عربی (که با ظهور جمال عبدالناصر در مصر به آمال ناسیونالیستی در سوریه و لبنان از یک سو، و یمن در دریای سرخ از سوی دیگر، دامن زده بود) در نظر داشتند یک استراتژی عربی قوی در مقابل صهیونیست‌ها به وجود آورند. شوروی نیز با استفاده از حربه‌ی «هم پیمانی» و «دوستی» و «طرف بزرگتری» که می تواند در کشاکش اعراب و اسراییل موازنه‌ی استراتژیکی را به نفع اعراب تغییر دهد، با کمال هوشیاری وارد معرکه شد. شوروی با این نقشه توانست از استراتژی عربی، که یمن دموکراتیک از آغاز تاسیس برای رویارویی با دشمن صهیونیستی شعار آن را سر می‌داد و معتقد بود برای قاطعیت بخشیدن به کشاکش اعراب و اسراییل، «باب‌المندب» در سیطره‌ی اعراب باشد، کمال استفاده را ببرد. این استراتژی عربی، رفته رفته جای خود را به استراتژی منافع شوروی در رویارویی با نفوذ آمریکا در دریای سرخ و کانال سوئز و شاخ آفریقا داد.

در دسامبر ۱۹۶۷ هنگامی که نیروهای انگلیسی از عدن خارج می‌شدند، یک واحد از نیروهای جبهه‌ی آزادیبخش ملی یمن جنوبی به جزیره «بریم» یورش برده و آن را در اختیار گرفت و چندی نگذشت که «عبدالفتاح اسماعیل» دبیر کل این جبهه، که بعدها حکومت یمن دموکراتیک را تشکیل داد اعلام نمود: کشورش برای بستن راه بر کشتی های اسراییلی در تنگه باب‌المندب، از این جزیره استفاده خواهد کرد.

با گذشت بیش از ۱۷ سال از اظهارات عبدالفتاح اسماعیل دبیرکل جبهه آزادیبخش یمن جنوبی و آزادی از استعمار انگلیس، اکنون شاید بتوانیم بگوئیم هر آنکس که نهایتاً از جانب مسکو بر عدن حاکمیت پیدا کند، در آینده‌ای نه چندان دور اعلام خواهد کرد. کشورش از جزیره بریم و بندر و خلیج عدن به عنوان منطقه‌ی تحت نفوذ کامل شوروی و خط مقدم دفاع از منافع شوروی در برابر افزایش نفوذ آمریکا در منطقه استفاده خواهد کرد.

محورهای اختلاف

آنچه در یمن جریان دارد، در واقع امری غیر مترقبه نبوده و پس از یک سال از بازگشت عبدالفتاح اسماعیل از مسکو انتظار وقوع این حوادث می‌رفته است. خاصه آنکه حزب سوسیالیست حاکم، کنگره خود را در ۱۴ اکتبر گذشته (روز جشن ملی) منعقد نمود و انتظار می رفت این کنگره یک تغییر گسترده در مقام های دولتی را در پی داشته باشد. تغییری که موازنه‌ی نیروها میان «علی ناصر محمد» و «عبدالفتاح اسماعیل» را مجدداً احیا کند. اما آنچه عملا رخ داد این بود، که «علی ناصر محمد» فقط پست نخست وزیری را در فوریه‌ی گذشته و سه روز پس از بازگشت عبدالفتاح اسماعیل از مسکو به عنوان یک راه حل موقتی میان دو جناح به حیدر ابوبکر العطاس واگذار کرد. برگزیدن العطاس، از یک سو موجبات رضایت جناح عبدالفتاح اسماعیل را فراهم نکرد و از سوی دیگر گویا رضایت شوروی را نیز تامین نکرد.

اگر چه تشبیه در این موارد جایز نیست، اما رویدادهای کنونی یمن و بویژه آخرین مرحله آن، شباهت زیادی به وقایعی که منجر به روی کارآمدن ببرک کارمل در افغانستان شد دارد.

یک روایت این است که سیاست «معتدل» و «مصلحت گرا» و «درهای باز در قبال اعراب» و بخصوص «خلیجی‌ها» که توسط علی ناصر محمد دنبال می‌شد، برای سیاست کنونی شوروی غیر قابل تحمل شده بود و لازم می‌نمود که شوروی‌ها امروز یا فردا نبرد قدرت را در عدن در یک جهت خاتمه دهند.

آنچه امروز در یمن جریان دارد، در واقع بیش از آنکه نبرد میان دو شخص باشد، نبردی میان دو رهبری تاریخی در یمن، یا نبرد میان دو جناح کامل با گرایش های مختلف داخلی، منطقه‌ای و جهانی درون حزب سوسیالیست یمن است که عمر آن به ۱۷ سال می‌رسد.

ریشه‌ی این نبردها به ماه مه سال ۱۹۶۹ و به هنگامی مربوط می‌شود که نخستین رییس جمهور یمن، «قحطان الشعبی» برکنار شد و زمامداری این کشور توسط سه نفر (سالم ربیع علی و عبدالفتاح اسماعیل و علی ناصر محمد) قبضه گردید. اما شکل واضح‌تر این ستیزها به ماه مه ۱۹۷۸ برمی گردد. در این تاریخ، عبدالفتاح اسماعیل، سالم ربیع علی را متهم کرد که نماینده «خرده بورژواها» است. و این در حالی بود که وی آنطور که مطبوعات و احزاب عرب آن زمان می گفتند، رییس جمهوری «کشاورززاده و محبوب» بود. عبدالفتاح اسماعیل پس از وارد کردن اتهام، سالم ربیع علی را برکنار کرد و خود بر پست دبیرکل حزب و رییس جمهوری تکیه زد.

در هر حال، ناظران سیاسی اختلافات میان جناح علی ناصر محمد و جناح عبدالفتاح اسماعیل را در چهار محور اساسی خلاصه می کنند:

اول: رابطه با غرب و شوروی.

عبدالفتاح و طرفداران او معتقدند که باید به تقویت روابط با شوروی و کشورهای سوسیالیستی اولویت داده شود. آنها سیاست گشایش بر روی غرب بخصوص در زمینه اقتصادی را رد می کنند و معتقدند که این گشایش درآینده نظام سوسیالیستی را با خطر روبرو می کند. ناگفته نماند که عبدالفتاح اسماعیل در سال ۱۹۷۹ یک پیمان دوستی و همکاری با شوروی امضا نمود و راه هر گونه همکاری با غرب را بست. اما جناح علی ناصر محمد می گوید کشور یمن با درآمد و امکانات اندکی که دراختیار دارد نمی تواند از لحاظ اقتصادی به یک شکل از روابط بسنده کند و بهتر است

علی ناصر محمد از زمان زمامداری در اوت ۱۹۸۰ از شرکت‌های غربی از جمله شرکت‌های فرانسوی، بلژیکی و آلمان غربی دعوت نمودکه پروژه‌های مختلفی را اجرا کنند.

تنوعی در روابط و نظام اقتصادی پدید آورد. بخصوص که کمکهای شوروی بتنهائی کفایت نمی کند و یمن را پیش نمی برد. علی ناصر محمد از زمان زمامداری در اوت ۱۹۸۰ به منظور تنوع و توسعه مبادلات دست به اقدامات و فعالیت‌های اقتصادی گوناگونی زد. وی از شرکت‌های غربی از جمله شرکت‌های فرانسوی، بلژیکی، و آلمان غربی دعوت نمود که

بقیه در صفحه بعد

بقیه از صفحه قبل

راه‌حل میانه: پایان نهائی نبردها در یمن؟

پروژه‌های مختلفی را اجرا کنند. از جمله این پروژه‌ها ساختن هتل‌های جدید در پایتخت، تجدید ساختمان بیمارستان عدن، ساختن بندر «مکلا» و فرودگاه مکلا بود. وی ساختن ایستگاه تقویت برق در عدن و حضرموت و ساخت شبکه ارتباطات تلفن و بیسم را به ژاپنی‌ها واگذار نمود و مهمترین طرح دراین زمینه تاسیس یک کارخانه سیمان با هزینه ۸۳ میلیون دلار است که سالانه می‌تواند ۳۵۰ هزار تن سیمان تولید نماید. علاوه براینها، اخیرا قرار دادهائی با چند شرکت برزیلی، اسپانیائی، فرانسوی و کویتی برای کاوش نفت در یمن، به امضا رسیده و یمن توانسته است وام هائی به

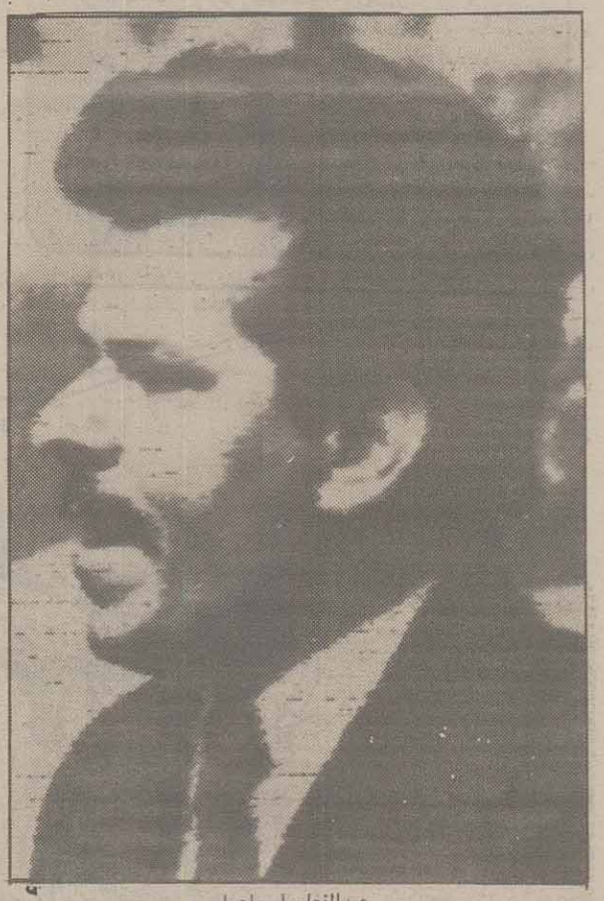

عبدالفتاح اسماعیل

عنوان هزینه این طرح‌ها از بانک جهانی دریافت نماید. درنتیجه این گشایش، واردات یمن از کشورهای غربی بسیار بالا رفت تا جائی که کشورهای ژاپن، انگلستان، استرالیا و فرانسه از مهمترین کشورهائی شدند که با یمن مبادلات تجاری و صنعتی و غیره دارند و کشورهای شوروی و چین به مرتبه ششم و هفتم درجدول شرکای تجاری یمن تنزل کرده اند و این امر شوروی و طرفداران او را در داخل کشور ناراحت می کند. بخصوص که جناح مقابل طرفداران شوروی می گوید: شوروی در طول سالهای همکاری با یمن نتوانسته است بیش از دو طرح، یعنی طرح تاسیس شبکه تولید انرژی و تصفیه آب و دیگری کارخانه کنسور ماهی که ساختن آن چهارسال طول کشید، را بمورد اجرا بگذارد.

دوم: رابطه با کشورهای خلیج فارس

> عبدالفتاح و طرفداران او معتقدند که باید به تقویت روابط با شوروی و کشورهای سوسیالیستی اولویت داده شود. آنها سیاست گشایش بر روی غرب بخصوص در زمینه اقتصادی را رد می کنند و معتقدند که این گشایش در آینده نظام سوسیالیستی را با خطر روبرو می کند.

دراین مورد، جناح عبدالفتاح اسماعیل معتقد است که بحکم نظام سوسیالیستی یمن، کشورش باید در رویاروئی با کشورهای خلیج فارس که نظام های اجتماعی، متفاوتی با یمن دارند، نقش مهمی بازی کند. آنها می گویند ایجاد روابط دوستی با این کشورها ممکن است آینده نظام سوسیالیستی یمن را بخطر بیاندازد. اما جناح علی ناصر محمد معتقد است که بحکم همسایگی و نیاز یمن به کمکهای اقتصادی باید رابطه با این کشورها محکم و گسترده تر شود. براین مبنا، از زمان روی کار آمدن علی ناصر محمد روابط یمن با کشورهای خلیج فارس بهبود قابل توجهی یافته است. البته این بهبود نخست با قطع برنامه‌های رادیویی بر ضد سلطان نشین عمان در اوت ۱۹۷۸ آغاز شد. سپس رابطه با عربستان سعودی بهبود یافت و این کشور نیز متقابلا کمک‌هائی را به یمن اختصاص داد.

در سال ۱۹۸۲ علی ناصر محمد دریک دیدار دوستانه به امارات رفت واین دیدار کمکهای اقتصادی امارات به یمن را در پی داشت و توافق شد که آن کشور نزد کشورهای خلیج فارس و یمن وساطت کند. از دستاوردهای این وساطت پایان بخشیدن به اختلافات میان عدن و مسقط و برقراری روابط دیپلماتیک درسال ۱۹۸۵ بود.

سوم: سیاست داخلی

علی رغم اینکه اختلافات در سیاست داخلی این کشور بخش بزرگی از ستیز را تشکیل نمی دهد، اما با این حال یک مساله حاشیه‌ای و بی تاثیر نیست. و در برخی مراحل نقش مهمی را بازی کرده است. در واقع اختلافات داخلی میان این دو جناح عمدتا برسر حدود دخالت دولت در سیاست اقتصادی بخصوص زمینه کشاورزی است، که مهمترین بخش اقتصاد را در یمن به خود اختصاص می‌دهد. عبدالفتاح اسماعیل معتقد است که دولت کانال اساسی است و باید همه چیز را در دست داشته باشد. اما علی ناصر محمد معتقد است که این امر تولید ملی را پائین می‌آورد. وی با این اندیشه، اقداماتی چند انجام داد، و به بخش خصوصی فرصت داد که نقشی را برعهده گیرد. برای مثال در اواخر سال ۱۹۸۰ قانونی تصویب شد که به کشاورزان حق می‌داد ۴۰ درصد از کشت میوه و سبزیجات خود را با نرخ آزاد، که در برخی مواقع به ۱۵۰ درصد نرخ رسمی می‌رسید، در بازار بفروش برسانند.

علاوه براین، وی از کشاورزان دعوت کرد که واحدهای تولیدی کوچک و مستقل از دولت تاسیس نمایند و برای فعال ساختن تولید کشاورزی در کشور وامهائی از بانک کشاورزی دراختیار این عده نهاد.

چهارم: اتحاد دو یمن

این مسأله در زندگی ملت یمن ـ چه در شمال و چه در جنوب ـ نقش تاریخی مهمی را بازی می‌کند. اختلاف میان دوجناح در این زمینه نیز کاملا آشکار است.

جناح عبدالفتاح اسماعیل معتقد است که اتحاد با یمن شمالی بایستی

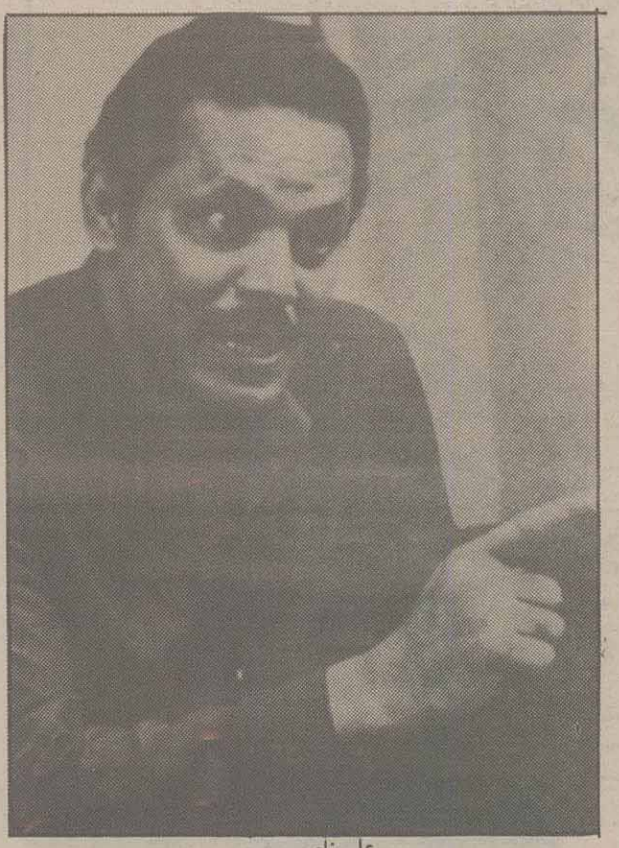

علی ناصر محمد

برویرانه‌های نظام کنونی یمن شمالی و ساختن نظامی جدید، شبیه به نظامی یمن جنوبی، استوار گردد. اما جناح علی ناصرمحمد می گوید ایجاد اتحاد تدریجی میان دویمن از طریق نزدیکی گام به گام و تفاهم برسر سیاستها وگام‌های محدود میسر است تا جائیکه یک اتحاد «ادغامی» تحقق یابد و لزومی ندارد که نخستین گام در راه اتحاد، تغییر نظام یمن شمالی با استفاده از زور باشد.

این نکات چهارگانه مهمترین نکاتی است که ممکن است چه با وجود چه بدون وجود رهبران درگیر کنونی ـ یک ستیز دائمی درون رهبری حزب سوسیالیست یمن بوجود بیاورد.

اکنون مجدداً به روند ستیز میان این دوجناح در داخل رهبری و مقامات حزبی و دولتی یمن برمی گردیم. همانطور که قبلا هم گفتیم اختلافات و ستیزها اززمان برکناری سالم ربیع علی (سالمین) آغاز شد و برای نخستین بار در آوریل سال ۱۹۸۰ بهنگام استعفای عبدالفتاح اسماعیل از سمت دبیری کلی حزب و سفر او به مسکو، که در آن زمان به کودتای سفید علی ناصرمحمد معروف شد، اوج گرفت. از آن تاریخ به بعد میان دوجناح، در درون ارتش و شبه نظامیان و دستگاههای حزب و دولت و سازمان اطلاعات و امنیت، ستیز و جدال دائمی وجود داشته است، و هریک از دوجناح برای تثبیت مواضع و مراکز نفوذ خود در نهادها و دستگاههای مهم، و بمنظور دستیابی به قدرت در وقت مناسب، به تلاش پرداخته اند.

این روند هم چنان ادامه داشت تا اینکه در فوریه سال گذشته، مسکو برای بازگشت عبدالفتاح اسماعیل به یمن، برای تقسیم دوباره پست‌ها و ایجاد توازن میان طرفداران دوجناح شروع به اعمال فشار کرد. علی ناصرمحمد در آن زمان، به این فشار تن داد وکنگره حزب در اکتبر گذشته با مشارکت فعال عبدالفتاح اسماعیل با این امید برگزار شد که وی بتواند دوستان و طرفداران خود را به قدرت و دستگاه دولتی بازگرداند. اما آنچه رخ داد این بود که علی ناصرمحمد به این نتیجه رسید که بازگشت عبدالفتاح اسماعیل می تواند شراره ای باشد که باغ را بسوزاند و او را به طور قطع از دایره منازعه، کنار بگذارد.

وی بااین اندیشه اقدام درزمینه تحویل و تحول در پست‌های وزارتی را به عقب انداخت، با این امیدکه در این فرصت بتواند به ارزیابی صحیح اوضاع برای تثبیت قدرت خود بپردازد. اما به نظر می رسد که نقشه طرف مقابل سریع تر از آن انجام شده است که علی ناصرمحمد فکر می کرد.

به اعتقاد برخی محافل آگاه از چون و چند سیاست شوروی برای به اجرا درآوردن دستاوردهای اجلاس ریگان ـ گورباچف در مورد خاتمه بخشیدن به بحران‌های خاورمیانه و لبنان و جنگ خلیج فارس که در همه محورها بالا گرفته است، شوروی باید به ستیزهای داخلی در پایتخت‌هائی که در تقسیمات آمریکا و شوروی در حوزه اوست، پایان بخشد تا دو ابرقدرت بتوانند در چشم‌اندازی روشن و در فضایی آرام به مذاکره بپردازند. بنابراین و همانطور که محافل نزدیک به عبدالفتاح اسماعیل ـ که توانست کشور را به قبیله‌های مسلح و مناطق نفوذ و رویاروئی با جناح علی ناصر محمد تبدیل کند ـ می گویند نخست علی ناصر محمد بر گروه عبدالفتاح اسماعیل آتش گشوده است. این امر طبق گزارشات مطبوعاتی زمانی اتفاق افتاد که علی ناصر محمد از اعضای دفتر سیاسی خواسته بود در کاخ ریاست جمهوری جلسه‌ای تشکیل بدهند و بدون اینکه خود حاضر شود به نگهبانان

> جناح علی ناصرمحمد می گوید کشور یمن با درآمد و امکانات اندکی که در اختیار دارد نمی‌تواند از لحاظ اقتصادی به یک شکل از روابط بسنده کند و بهتر است تنوعی در روابط و نظام اقتصادی پدید آورد. بخصوص که کمکهای شوروی بتنهایی کفایت نمی کند.

دستور داده بود بسوی رهبران جناح مقابل از جمله علی عنتر مرد قوی ارتش، که بنظر می‌رسید با عبدالفتاح اسماعیل یک قرارداد مصلحتی برای تقسیم قدرت پس از غلبه بر علی ناصر محمد بسته است، آتش بگشایند.

جناح علی ناصر محمد نیز در آغاز رویدادهای یمن اعلام کرد که عبدالفتاح اسماعیل و علی عنتر و علی سالم و برخی دیگر از اعضای دفتر سیاسی اقدام به یک کودتای نافرجام کرده و رهبران این کودتا به قتل رسیدند. سپس با پیوستن ـ واحدهای زرهی به مخالفان حکومت علی ناصر محمد، نبرد آغاز شد. مهم‌تر از اینکه کدامیک از این دو روایت صحیح است، پیامدنهایی درگیری‌هاست که در روزهای اخیر بتدریج ـ به جهت خاصی گرایش یافته است.

محافل دیپلماتیک عربی ناظر بر اوضاع می گویند با تقسیم قبایل یمنی به دو دسته مخالف و موافق و عزیمت علی ناصر محمد به زادگاه خود در «ابین» و تجزیه نیروهای مسلح به دو اردوگاه متخاصم و نیز تمرکز نیروهای شورشی در زادگاه رئیس جمهور سابق عبدالفتاح اسماعیل در «لحج» پیدایش یک نتیجه نهایی قاطع در صحنه نظامی به نفع یکی از طرفین بسیار دشوار شده و در اینجا نقش طرفهای ثالث برای پیدا کردن یک راه‌حل «میانه» برجسته می‌شود.

اخبار مربوط به درگیرهای جاری درحالی لحظه به لحظه از سوی خبرگزاریها وبه ویژه خبرگزاری تاس شوروی ورادیو عدن که به کنترل طرفداران عبدالفتاح اسماعیل درآمده بود پخش می شود که رادیو اتیوپی که از جناح علی ناصر محمد حمایت کرد وبه اتفاق لیبی پیمان دفاع مشترک با رژیم یمن جنوبی دارد نیز اخبار مربوط به تحرک نیروهای وفادار به علی ناصرمحمد را پخش می کرد. بنظر می‌رسد نتیجه نهایی این درگیریها هرچه باشد، اوضاع سیاسی استراتژی یمن جنوبی در کوتاه مدت به گونه ای که شوروی را خشنود سازد در حال دگرگونی می‌باشد.

هرگونه دخالتی از سوی نیروهای منطقه‌ای که اوضاع را به شکل دیگری تغییر دهد مورد مخالفت مسکو است و آن را دخالت در امور داخلی یمن جنوبی تلقی خواهد کرد.

این را سخنان وهشدارهای حیدر العطاس نخست وزیر یمن جنوبی که در ابتدای درگیریها در پایتخت هند بسر می برد وسپس به مسکو عزیمت کرد تاکید می کند. وی خواستار عدم دخالت اتحادیه عرب، یمن شمالی ویاسرعرفات درمسائل یمن جنوبی شده بود.

از سوی دیگر نایف حواتمه در مسکو اظهار داشت یک کمیته چهارجانبه مرکب از دوتن از طرفداران علی ناصرمحمد ودوتن از طرفداران عبدالفتاح اسماعیل از سوی دفتر سیاسی حزب سوسیالیست یمن جنوبی تشکیل شد، که به همراه کمیته دیگری مرکب از نخست وزیر ـ وزیر امور خارجه و وزیر بازرگانی یمن جنوبی که در مسکو بسر می برند بر اجرای مذاکرات جهت پایان دادن به درگیریهای یمن جنوبی نظارت کند. درهرحال تا آنجا که از اطلاعات موجود می توان نتیجه گیری کرد، نکات زیر قابل توجه است:

۱ـ تضعیف ساختار قبیله ای در یمن که مبارزات خونین جاری موجب از هم گسیختگی نیروهای اجتماعی وقبیله‌ای گشته وروابط اجتماعی حاکم واهرمهای قدرت های داخلی را مختل می سازد.

۲ـ این امر موجب قدرت گرفتن حزب سوسیالیست یمن جنوبی وزنده کردن نقش به اصطلاح رهبری دسته جمعی دفتر سیاسی حزب می گردد که در این صورت مسکو می تواند بر رهبری مذکور به ویژه در مسائل سیاست خارجی وآینده یمن جنوبی اعتماد وحساب کند.

۳ـ تامین وابستگی هریک از افراد ونهادهای سطح بالای حزبی به مسکو، زیرا تجربه سیاست نسبتا مستقل اخیر علی ناصر محمد ودوری آن از مسکو برای شوروی خوشایند نبوده است.

اگرچه تشبیه دراین موارد جایز نیست، اما رویدادهای کنونی یمن و بویژه آخرین مرحله آن، شباهت زیادی به وقایعی که منجر به روی کار آمدن ببرک کارمل در افغانستان شد دارد.

«حیدرابوبکر العطاس» بعنوان کسی که قادر است توازن مطلوب را بین جناحهای درگیر بوجود آورد، هم اینک رئیس جمهوری (موقت؟) یمن شده وطبل های جنگ موقتاً خاموش شده است.

اما آینده روشن خواهد کرد که یک ساخت قبیله‌ای با اجزاء متخاصم، یک حزب شدیداً متفرق وسیاست کلی شوروی مبتنی بر بهبود روابط با کشورهای محافظه کار خلیج فارس، آتش را همچنان زیر خاکستر روشن نگاه خواهد داشت یانه!

سیاست تجاری ژاپن و «حمایت گرایی» آمریکا

به قلم کیدهیکو فوکوشیما

نقش های تجاری میان امریکا وژاپن اخیراً به سَطحی رسیده است که ممکن است قابل توجه ترین دستاورد سیاسی دوران بعداز جنگ جهانی دوم میان دوکشور، یعنی اتحاد سیاسی امریکا ـ ژاپن را به مخاطره اندازد.

برای جلوگیری از یک رویاروئی فاجعه آمیز، لازم است ژاپن دست به اقدام فوری بزند اما تازمانی که امریکائی ها به ابعاد کامل روابط اقتصادی امریکا وژاپن پی نبرند احتمال کاهش بحران وجود ندارد. برخلاف تصور حاکم در امریکا مبنی بر اینکه ژاپن باستثنای سود بردن از امریکا از طریق اقدامات غیرعادلانهٔ تجاری وسیاستهای خودخواهانهٔ مالی وپولی، کار دیگری نمی کند. توکیو برای برآورده ساختن مسئولیتهای جهانی خود که بدلیل موفقیت اقتصادیش بدوش گرفته، تلاشهای جدی بعمل آورده است. ژاپن در زمینه های تجارت، انتقال تکنولوژی، سرمایه گذاری مستقیم وسیاست پولی، نقشی مفید وحیاتی در حمایت از اقتصاد آزاد بین المللی ایفا می کند.

در حقیقت، توجه قابل درک اما کوته نظرانه به تجارت، موجب بی توجهی نسبت به دگرگونی عمیقی که این تغییرات چه در روابط اقتصادی امریکا وژاپن وچه در اقتصاد جهانی ایجاد کرده و بهره هائی تا این مدت به دست آمده، شده است.

بویژه، به رابطهٔ تجارت، سرمایه گذاریهای مستقیم وانتقال سرمایه توجه بسیار کمی مبذول شده است. اقدام ژاپن در سرمایه گذاریهای خارجی وانتقال تکنولوژی تامیزان قابل ملاحظه ای عدم موازنهٔ تجاری میان واشنگتن وتوکیو را جبران کرده است. ژاپن درحال تبدیل شدن به اولین کشوری است که از طریق وابستگی متقابل به برتری نسبی خود ادامه می دهد.

ازنظر تاریخی، سرمایه گذاری مستقیم خارجی سه شکل پیدا کرده است. سرمایه گذاری امریکا در دوران بعداز جنگ جهانی دوم دراروپا که با استفاده از برتری بلامنازع تکنولوژی وسرمایهٔ این کشور انجام گرفت، نمایانگر نوع اوّل سرمایه گذاری مستقیم خارجی است. نوع دوم شامل سرمایه گذاریهای کشورهای پیشرفتهٔ صنعتی در کشورهای پرجمعیت درحال توسعه است که بمنظور استفاده ازنیروی کار ارزان صورت می گیرد.

سرمایه گذاری اخیر ژاپن در صنایع تولیدی کشورهای پیشرفته نمایانگر شکل جدید وسومین نوع سرمایه گذاری است. این سرمایه گذاری بدان جهت انجام می گیرد که بازارهای قبلاً بدست آمده از طریق صادرات را تحکیم بخشد ودرعین حال مانع از سیاست های حمایت گرایانه (۲) شود. ژاپن از بخشی از سودی که می توانست در شرایط تجارت نامحدود وآزاد بدست آورد چشم پوشیده وآن بخش از سود را به کشوری که از یک شرایط نامساعد نسبی رنج میبرد اختصاص داده است. در واقع سرمایه گذاری ژاپن دران صنایعی به چشمگیرترین شکل افزایش یافته است که تنش‌های تجاری به شدیدترین شکل دران وجود دارد:تجهیزات الکترونیک وماشین آلات حمل ونقل. تاریخچهٔ تولید تلویزیون رنگی چگونگی قابلیت عمل این فرایند را روشن می سازد. ژاپن در اوایل دههٔ ۱۹۷۰ میلادی در تولید تلویزیون رنگی به برتری نسبی دست یافت وصادرات این کالایش به امریکا بطور ناگهانی افزایش یافت، که این امر افزایش نگرانی امریکا از رخنهٔ ژاپن به بازار این کشور را بدنبال آورد. ژاپن در سال ۱۹۷۷ موافقت کرد که صادرات تلویزیون رنگی خود به امریکا را محدودسازد، ژاپنی‌ها خطوط تولید خود را به امریکا منتقل ساختند وبزودی حتی قادر نبود بمیزان سهمیه صادرات خود تولید کنند وکارگران امریکائی نیز آشکارا از این امر سود بردند. ژاپن درعین حال بازار تلویزیون رنگی آمریکا را بکلی از دست نداده، به صادرات برخی اجزاء تلویزیون رنگی به امریکا ادامه داد. علاوه بر این، تولیدکنندگان ژاپنی به محصولاتی نظیر دستگاههای ویدئو که ازنظر تکنولوژی درسطح بالاتری قرار دارند، روی آوردند. اما در این مورد نیز این کمپانیها وارد ترتیباتی شدند که متضمن سود متقابل بود وحتی در برخی موارد، محصولات خود را تحت اسامی مارکهای امریکائی به فروش می رساندند.

ارقام سرمایه گذاریهای ژاپن میزان این تلاشها را آشکار می سازد. در حقیقت کمپانیهای ژاپنی طی سالهای اخیر بطور مکرر به ابتکاراتی برای همکاری با رقبای غربی خود دست زده‌اند تا منازعات تجاری را حل و فصل کنند و در عین حال نتایج جالب توجهی بدست آورده‌اند. میزان سرمایه گذاری مستقیم ژاپن در صنایع تولیدی امریکا و کانادا طی سالهای ۱۹۵۱ تا ۱۹۷۲ تنها به ۳۰۳ میلیون دلار بالغ می شد. اما این رقم طی سالهای ۱۹۷۳ تا ۱۹۸۲ به سه میلیارد و نهصد میلیون دلار رسید و تا ماه مارس ۱۹۸۴ سرمایه گذاریهای مستقیم و فزاینده ژاپن در تمامی صنایع امریکا جمعا به شانزده میلیارد و پانصد میلیون دلار بالغ گردید. ارقام قابل مقایسه این روند در اروپای غربی به ترتیب شصت و چهار میلیون دلار و یک میلیارد و یکصد میلیون دلار است. در صورت ادامه این روند، این نوع سرمایه گذاری می تواند بطور قابل ملاحظه‌ای اقتصاد جهانی را تحت تأثیر قرار دهد.از این گذشته اتحادیه های ژاپنی نیز سرمایه گذاری مستقیم خارجی را پذیرفته‌اند. در واقع، سرمایه گذاری خارجی تجسمی از استراتژی‌ای است که بمنظور جلوگیری از پروتکشنیزم ـ سیاست حمایت از صنایع داخلی، توسط کشوری که در آن سرمایه گذاری انجام می شود ـ و در عین حال حفظ مشاغل صورت می گیرد.

صادرات تکنولوژی ژاپن نیز در حال افزایش است. تجارت تکنولوژی ژاپن همچنان دچار کسری است زیرا این کشور بخاطر تکنولوژی‌ای که پس از جنگ جهانی دوم وارد کرد، بهای گزافی می پردازد، تکنولوژیهای تولید پولیستر و نایلون که کوره‌ای گردان برای تولید فولاد و انتقال اتوماتیک به تولید اتومبیل

* سرمایه گذاری خارجی تجسمی از استراتژی‌ای است که به منظور جلوگیری از سیاست حمایت از صنایع داخلی، توسط کشوری که در آن سرمایه گذاری انجام می‌شود، و درعین حال حفظ مشاغل صورت می گیرد.
* سرمایه گذاری در تحقیقات و توسعه در ژاپن به عنوان بخشی از میزان کلی سرمایه گذاری در کارخانه‌ها و تجهیزات از رقم ۶/۵ درصد در سال ۱۹۷۸ به ۱۳ درصد در سال ۱۹۸۵ افزایش یافت.

* میزان سرمایه گذاری مستقیم ژاپن در صنایع تولیدی آمریکا و کانادا طی سالهای ۱۹۵۱ تا ۱۹۷۲ تنها ۳۰۳ میلیون دلار بود اما این رقم تا سال ۱۹۸۲ به ۳/۹ میلیارد دلار و تا ماه مارس ۱۹۸۴ به ۱۶/۵ میلیارد دلار بالغ شد.

بحساب می‌آیند، نمونه های برجسته این مدعا هستند. اما از سال ۱۹۸۰ میلادی و بر اساس قراردادهای جدید، ژاپن در تجارت تکنولوژی با کشورهای صنعتی دارای بازار آزاد، از یک مازاد تجاری برخوردار بوده است. و ژاپن سرگرم تقویت بنیه خود برای تولید تکنولوژی است. بر اساس بررسی بانک توسعه ژاپن در مورد کمپانیهای بزرگ تولیدی این کشور، سرمایه گذاری در تحقیقات و توسعه بعنوان بخشی از میزان کلی سرمایه گذاری در کارخانجات و تجهیزات از رقم ۶/۵ درصد در سال ۱۹۷۸ به ۱۳ درصد در سال ۱۹۸۵ افزایش یافت.

در زمانیکه کمپانیهای ژاپنی نمی توانند سرمایه گذاری مستقیم خارجی را توجیه کنند، صادرات تکنولوژی بعنوان راه بویژه خوبی برای فرار از پر و تکشنیزم، مؤثر افتاده است. در اواخر دهه ۱۹۷۰ میلادی، زمانیکه سیستم قیمت گذاری سریع صادرات فولاد ژاپن به امریکا را محدود ساخت، نیازهای سرمایه گذاریهای عظیم، زمان طولانی برای ساختن کارخانجات و بهره‌برداری از آنها و تقاضای ضعیف برای فولاد، تولیدکنندگان فولاد ژاپن را از ساختن کوره های جدید ذوب آهن در امریکا منصرف کرد. واکنش کمپانی ژاپنی «سومیتومومتال» نمونه بود: این کمپانی تکنولوژی پیشرفته کوره های سرد را در اختیار کمپانی فولاد ایالات متحده قرار داد.

دیگر کمپانیهای ژاپنی تولید کننده فولاد در کمپانیهای امریکائی مشابه خود سرمایه گذاری کرده‌اند. کمپانی نیپون کوکان پنجاه درصد از سهام کمپانی امریکائی نشنال استیل را خریداری کرده و کمپانی کاوازاکی استیل مالک بیست و پنج درصد سهام کمپانی امریکائی صنایع فولاد کالیفرنیا» است. رویهمرفته، در پایان سال ۱۹۸۳ میلادی، کمپانی های ژاپنی سهامداران عمده سیصد کمپانی تولیدی امریکا را که با هفتاد و سه هزار کارگر فعالیت می کنند، تشکیل میدادند.

سومین استراتژی عمده ژاپن برای جلوگیری ازاصطکاکهای تجاری در همکاری تجاری بین المللی، عبارت از قرارداد تولید کنندگان اصلی تجهیزات (OEM) (۳) است. این قراردادهابه کمپانیهای ژاپنی اجازه میدهد که محصولات خود را ازطریق کمپانی خارجی طرف قرارداد و تحت نام تجارتی آن کمپانی وازطریق کانالهای توزیع آن به فروش برسانند. اینگونه قراردادها بطور شگفت انگیزی جنبه عادی پیدا کرده ونمونه آن، ترتیباتی است که براساس آن کامپیوتر پرتابل ساخته شده توسط کمپانی کیوسرا (که قبلا ـ نام کیوتوسرامیکس را برخودنهاده بود) به کمپانی امریکائی موسوم به «تندی کورپوریشن» (۴) درایالات متحده صادر گردیده وتحت نام «رادیو شاک» بطور بسیار عالی بفروش رسیده است. معهذا این قراردادها همچون یک خیابان دوطرفه منافع متقابل دارند، بطور مثال کمپانی امریکائی «اپل کامپیوتر» ازطریق شبکه فروش کمپانی ژاپنی کانن صادرات خود را درژاپن به فروش می رساند.

یک بررسی دولت ژاپن درمورد حدود سیصدکمپانی عمده ژاپنی که درماه فوریه سال ۱۹۸۳ انجام پذیرفت به بهترین شکل کهنگی این دیدگاه را که کمپانی های ژاپنی صرفا صادر کنندگان کوته نظر هستند، آشکار ساخت. بطورنمونه درصنایع ابزار دقیق ۸۷/۵ درصد ازکمپانیهائی که به این بررسی پاسخ داده بودند، قبلا سرمایه گذاریهای مستقیمی درخارج از کشور انجام داده بودند. بیش ازهشتاد و سه درصد انها اقدام به صادرات تکنولوژی کرده بودند وهمگی آنها به توافقنامه قراردادهای تولید کنندگان اصلی تجهیز شده بودند. در صنایع ماشین آلات الکتریکی و ماشین الات حمل ونقل نیز ارقام مشابهی میتوان بدست آورد. همکاری باکمپانیهای خارجی، اشکارا به بخش مهمی ازعملیات کمپانیهای ژاپنی تبدیل شده است.

ازاین رو، اگرچه تهدید حمایت گرایی دوره رکود بزرگ همچنان براقتصاد جهانی سایه افکنده است، اما وابستگی متقابل میان کمپانیها همچون نخهای یک تور ازمرزهای ملی فراتر می رود وازراههای بیشماری درحال گسترش است. دردهه ۱۹۳۰ کشورها می توانستند بطور منطقی امید داشته باشند که از طریق سیاست انزواگرائی اقتصادی ازصنایع خود محافظت کنند، اماامروزه چنین

بقیه درصفحه بعد

بقیه از صفحه قبل

رویدادی غیرممکن است. وابستگی متقابل به سدی بزرگ و درحال رشد علیه موج پروتکشنیزم مبدل شده است. اما وجود این موج‌شکن وسودهائی که بدنبال اورده است بطور دقیق درک نشده است، زیرا این امر ازمصالحه هائی میان تجارت ازاد و پروتکشنیم که کشورهای صنعتی - ازجمله ژاپن - برای حل وفصل بحرانهای تجاری خود به آن روی می آورند سرچشمه میگیرد. ادای احترام پرطمطراقی که تمامی کشورها نسبت به تجارت ازاد انجام میدهند درانهان عمومی، تنها امتیازاتی که به پروتکشنیزم داده شده است را بخاطر می اورد. واین تمرکز، بویژه مانع ازان می شود که طرفهای تجاری ژاپن این مساله را دریابند که ژاپن ازدهه ۱۹۷۰ بجای نابود کردن صنایع انها، تلاش کرده است به حفظ وحتی احیای صنایع فاقد قدرت رقابتشان کمک کند. درنتیجه اگر چه اقتصاد جهان باتمام قدرت بسوی یکپارچگی پیش میرود. این روابط وابستگی متقابل هنوز ناپدیدار است وممکن است تازه ترین موج «حمایت گرایی» انرا ازمیان بردارد.

پول وسرمایه

اقتصاد یک کشور را می توان همچون یک سکه، از دو روی مورد توجه قرار داد. انچه که باصطلاح اقتصاد واقعی تولید و تجارت خوانده شده نمایانگرتنهایک روی سکه است. روی دیگر سکه، جریان پول و سرمایه به انسوی مرزهای کشور را در بر می گیرد.

در جریان دوره رشد عالی ژاپن که تا زمان شوک نفتی سال ۱۹۷۳ میلادی ادامه یافت، هرگاه بر افروخته شدن اقتصاد محتمل بنظر میرسید، حساب جاری این کشور دچار کسری می شد، زیرا تقاضای جمعی برای سرمایه، بالا و عرضه ان کم بود. حساب جاری ژاپن را میزان موازنه واردات و صادرات این کشور بعلاوه تجارت نامرئی آن که شامل پرداختهای معاملات خدماتی و پرداختهای انتقالی است دربرمی گیرد.پس ازشوک نفتی سال ۱۹۷۳(۴) کسری

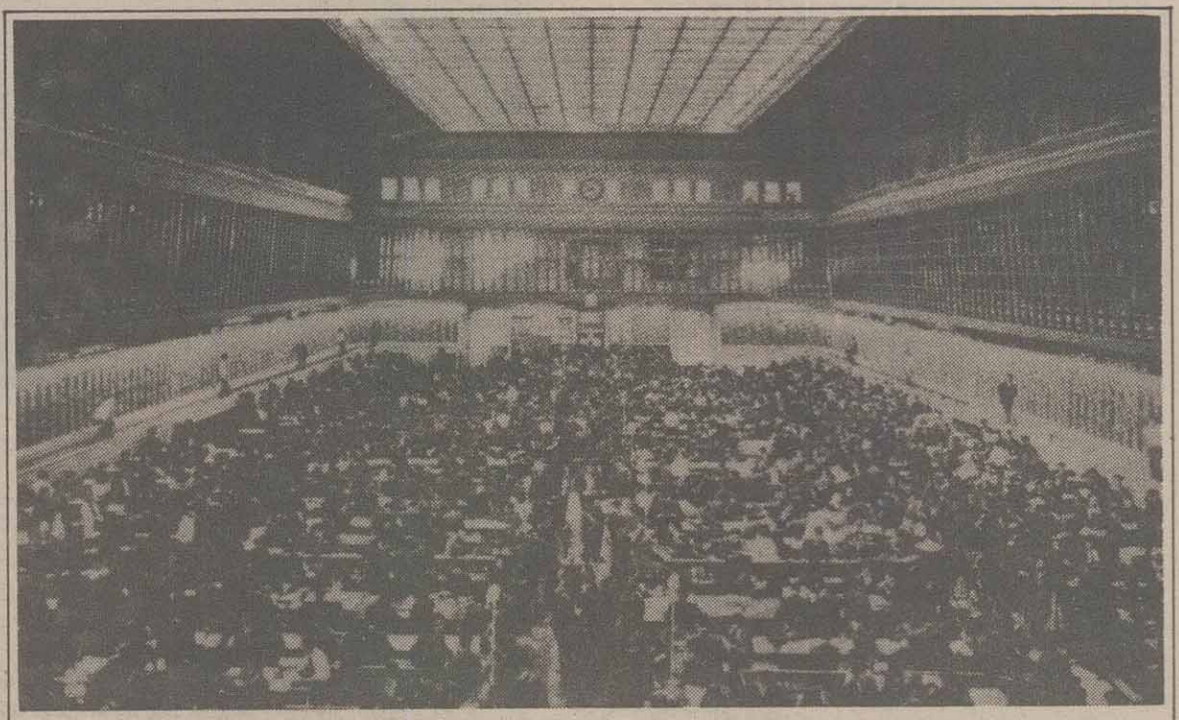

بازار بورس توکیو

بودجه دولت ژاپن از حدود سه درصد به حدود هفت درصد تولید ناخالص ملی این کشور افزایش یافت. در همین حال کاهش سرمایه گذاری در کارخانجات و تجهیزات موجب کاهش کسری کلی بودجه از حدود شش درصد به حدود سه درصد تولید ناخالص ملی کشور شد و در نتیجه کسری فزاینده بودجه دولت در مورد عرضه و تقاضای سرمایه را بطور موثری خنثی کرد.

پس ازدومین بحران نفتی که درسال ۱۹۷۹(۵) روی دادژاپن یک دوره موقت کمبود سرمایه را تجربه کرد، اما از سال ۱۹۸۱ این کشورهمواره مازادسرمایه حاصل کرده است. این مازادسرمایه از دو عامل نشات می گیرد: اول موفقیت نسبی دولت در کنترل کسری بودجه در دامنه ثابتی نسبت به تولید ناخالص ملی که این امر تقاضای دولت برای سرمایه را تثبیت می کند و در وهله دوم حرکت بسوی تثبیت تقاضای بخش خصوصی برای سرمایه در سطحی در حدود سه تا چهار درصد تولید ناخالص ملی. علاوه بر این مازاد پس انداز ژاپن احتمالا ادامه خواهد یافت، زیرا میزان پس انداز انفرادی افراد در سطح بالا و تقاضا برای سرمایه های جمعی در سطح پائینی باقی می ماند و کسری بودجه دولت ثابت نگهداشته خواهد شد.

از نقطه نظر پرداختهای بین المللی، این فراوانی پس اندازهای داخلی به مازادی در حساب جاری ژاپن تبدیل می شود. ژاپن تا سال ۱۹۶۸ در موازنه تجاری خود مازاد حاصل میکرد، اما تا سال ۱۹۷۰ یک کسری عظیم در تجارت نامرئی اینکشور حساب جاری آنرا مقروض نگه میداشت یا اینکه بسختی آنرا به توازن می رساند. از آن زمان به بعد و بویژه طی سالهای دهه ۱۹۸۰، امتیاز نسبی تجاری ژاپن انچنان قابل توجه شده است که حتی کسری مداوم تجارت نامرئی این کشور علیرغم اینکه در حال کاهش است نمی تواند انرا متوازن کند.

تفاوت با اوضاع امریکا نیز نمی تواند از این شدیدتر باشد. از زمان کاهش بزرگ مالیات ها در سال ۱۹۸۱ ایالات متحده با یک کسری دولت فدرال که حدود پنج تا شش درصد تولید ناخالص ملی را در بر می گیرد روبروست. تا سال ۱۹۸۲، اینکسری بودجه، موازنه میان پس اندازها و سرمایه گذاریهای داخلی را از میان برده بود و در نتیجه امریکا مجبور شد برای تامین سرمایه گذاریهای خود به سرمایه های خارجی اتکاء نماید.

کاهش مالیات‌های سال ۱۹۸۱، معادل ۲ درصد تولید ناخالص ملی امریکا بود. اما از انجا که کاهش هزینه بمیزان برابر با کاهش مالیات ها غیر ممکن بود، کسری بودجه افزایش یافت و در حالیکه دولت خود را به افزایش سریع پرداخت بهره و مخارج دفاعی وفق میداد، بشدت بالاتر رفت. اگر چه بنظر میرسد افزایش مالیاتها و محدود کردن مخارج نظامی تنها راه اساسی برای گریز از این مخمصه بود، اما تصمیم به انجام چنین کاری را حتی اگر امروز اتخاذ گردد در زودترین موعد تا سال مالی ۱۹۸۶ نمی توان به مورد اجراگذاشت. وهرچه اصلاحات مالی بیشتر به تعویق افتد، اوضاع مالی عمومی وخیم تر خواهد شد. حتی پیش بینی نسبتا خوشبینانه دفتر بودجه کنگره امریکا عنوان میدارد که در سال ۱۹۹۰ تنها میزان پرداخت بهره از سوی دولت به چهار و یک دهم درصد تولید ناخالص ملی بالغ خواهد شد حال آنکه میزان بدهی عمومی نمایانگر پنجاه درصد تولید ناخالص ملی این کشور خواهد بود.

از آنجا که ایالات متحده همیشه کشوری باجهت گیری مصرفی و میزان پائینی از پس اندازهای شخصی بوده است، فاصله میان عرضه وتقاضای پول برای سرمایه گذاری، دراین کشور بطور تاریخی کم بوده است. اگر کسری بودجه دولت چنین کشوری به جذب دوسوم تمامی پس اندازهای ملی (میزان پس اندازهای فردی و شرکت ها) ادامه دهد، برای سرمایه گذاری جمعی درکارخانجات وتجهیزات، سرمایه‌ای ناکافی باقی خواهد ماند وکسری بودجه می بایست بشکلی از طریق جریان ورود سرمایه خارجی بداخل کشور جبران شود. میزان ورود سرمایه خارجی بداخل امریکا درسال ۱۹۸۴ به بیش از ۲/۵ درصد تولید ناخالص ملی این کشور بالغ می شد.

کمبود سرمایه امریکا درنهایت پایان خواهد پذیرفت. اما درحال حاضر ادامه کسری حساب جاری امریکا به چندین دلیل محتمل است. دروهله اول ارزش فزونی یافته دلار باعث محدودیت صادرات امریکا و درنتیجه افزایش کسری تجاری این کشور می شود. دوم اینکه بدلیل هزینه سنگین دستمزد و سرمایه گذاری ناکافی درتجهیزات به مدت طولانی، برتری رقابتی امریکا درتعدادی ازصنایع کلیدی کاهش یافته است. سوم اینکه افزایش سریع استقراض از خارج، ازمازاد تجارت نامرئی این کشور کاسته است وامریکا درواقع بسرعت درحال تبدیل شدن به یک کشور بدهکار است. و دروهله چهارم معامله گران مالی که درپی نرخ بالای بهره وامنیت پولی هستند، سیل سرمایه های خود را به ایالات متحده سرازیر کرده، ارزش دلار را بیش از پیش بالا برده اند.

درنتیجه، ثروتمندترین کشور جهان که می بایست بزرگترین کشور قرض دهنده به بقیه کشورهای جهان باشد به بزرگترین کشور استقراض کننده جهان تبدیل شده است و در چندین سال آینده نیز به همین وضع باقی خواهد ماند. این تغییر عظیم دراوضاع پولی امریکا تاثیری بیش ازهراقدام ژاپن، براقتصاد جهان داشته است و از دیگر کشورهای جهان کار چندانی برای تغییر اوضاع برنمی آید. امریکا با ارزشمندی چیره کننده اعتبار ونفوذ سیاسی خود می تواند به بلعیدن پول ازبقیه کشورهای جهان ادامه دهد و درطول راه کشورهای بدهکار امریکای لاتین را پشت سرگذاشته و چند سد باقی مانده درسیستم مالی ژاپن را ازمیان بردارد.

ازاین رو توافق ین - دلار که درماه مه ۱۹۸۴ منعقد گردید دریک زمان کاملا غیرمنتظره بدست نیامد. درنیمه سال ۱۹۸۲ چندین تن ازرهبران بازرگانی امریکا شروع به شکوه کردند که افزایش ناگهانی واردات امریکا که به تجارت آنان لطمه می زد ناشی ازارزان بودن مورد سرزنش ین، است. مهم ترازهمه اینکه آنها دولت ژاپن را متهم کردند که ازطریق دست کاری نرخ مبادله ین، سعی می کنند به صادر کنندگان ژاپنی امتیازی برای رقابت بدهد. مطالعات بسیار (رسمی وخصوصی) که توسط صندوق بین المللی پول، وزارت خزانه داری آمریکا، بانک فدرال ریزرو نیویورک، اداره حسابداری عمومی و دیگر موسسات تحقیقاتی وسازمانهای دانشگاهی بعمل آمد اینگونه اتهاماتی را تکذیب کرد اماشکایتها ادامه یافت وافزایش پیدا کرد.

مطالعه‌ای که درماه سپتامبر ۱۹۸۳ و بدرخواست کمپانی امریکائی «تراکتور کاترپیلار» انجام پذیرفت بطور فراوانی نظر دولت ریگان را به اصلاح این عدم موازنه پول جلب کرد. ازنظر فلسفی توصیه عمده این گزارش مبنی براینکه واشنگتن می بایست برای ازاد شدن بازارهای سرمایه ژاپن فشار بیاورد بابیزاری دولت ریگان ازمقررات اقتصادی موافق افتاد وباتمایل اخیر امریکا به آزاد کردن سیستم های مالی همزمان شد.

بنابراین مشاوران سیاسی ریگان مساله ین - دلار را دردستور کار دیدار ماه نوامبر سال ۱۹۸۳ وی بایاسوهیر وناکازونه نخست وزیر ژاپن قرار دادند. مذاکرات سخت دوجانبه‌ای که طی ششماه بعدازان دیدار برگزار شد، توافق ماه مه ۱۹۸۴ را بدنبال آورد.

چرخ فلک اقتصادی ژاپن

تاآنجا که به ژاپن مربوط می شد، عوامل اساسی اقتصادی به حصول این توافق کمک کرد. ژاپن ازاوایل دهه ۱۹۵۰ تاسال ۱۹۷۳، سیستم مالی پروسواس و قدرتمندی را حفظ کرده بود که ساختار آن بطور غیر رسمی بوجود آمده بود. این سیستم به نرخ پائین بهره و رشد فراوان اولویت میداد. بانکهای موسوم به «سیتی بانک» که شامل سیزده بانک ازبزرگترین بانکهای بازرگانی ژاپن می باشند، عمدتا بریک مبنای کوتاه مدت به شرکتها وام میدادند و منابع پولی این بانکها اساسا به ذخیره های کوتاه مدت و وامهای «بانک ژاپن» محدود شده بود.

تحت قوانین ژاپن، برآورده ساختن تقاضای شرکت ها برای وامهای بلند مدت مورد نیاز برای تامین سرمایه گذاری لازم درکارخانجات وتجهیزات جدید، درحیطه دسته‌ای ازموسسات ویژه مالی بود که اجازه داشتند انواع خاصی ازاسناد بلند مدت مالی را صادر کنند. این موسسات شامل سه بانک اعتباری بلند مدت بودند که بدلیل مالیات گزاری ترجیحی می توانستند اوراق قرضه پنجساله واوراق تخفیف یکساله صادر نمایند و هفت بانک اعتباری دیگر نیز مسئول اداره اعتبارات ومستمری ها بودند. این تقسیم بندی وظایف، ژاپن را قادر به نرخهای بهره پائین نگاه دارد.

اگرچه این ترتیبات به قیمت فشار برمصرف کنندگان، برای شرکتها سود در پی داشت، اما این رویه تا زمانیکه اقتصاد باسرعت رشد میکرد بخوبی عملی بود. دران هنگام نه تنها سطح زندگی افراد می توانست بطور مداوم افزایش یابد. بلکه دولت می توانست ازرهگذر عایدات ناشی از رشد اقتصادی که فزونی برمخارج را حفظ کرده بود، تقریبا هرساله ازمیزان مالیات ها بکاهد.

گردش این چرخ فلک با اولین بحران نفتی بطور ناگهانی متوقف شد. اقتصاد ژاپن که دراوایل دهه ۱۹۷۰ بانرخی نزدیک به ۱۰ درصد (سالانه) رشد کرده بود، درسال ۱۹۷۴، بانرخ رشد ۱/۲ درصد منقبض شد. دولت ژاپن خود ازجمله طرفهائی بود که ازاین معکوس شدن - دگرگونی شدید - اوضاع بشدت آسیب دید. بودجه دولت براین تصور که ۱۰ درصد رشد سالانه ادامه خواهد یافت تنظیم شده بود وتوکیو براساس قوانین می بایست در مورد برنامه های بسیاری، مخارج هنگفتی صرف می کرد.

کاهش شدید عایدات دولت تا سال ۱۹۷۵ یک کسری عظیم ایجاد کرد که توکیو برای جبران آن اوراق قرضهٔ دهساله صادر نمود. جدول زمانی این برنامه بدین امید پایه ریزی شده بود که آشفتگی اقتصادی، کوتاه مدت بوده و چرخ فلک اقتصاد ژاپن با رشد تازه‌ای که عایدات مالیاتی لازم را برای تأدیه - بازپرداخت - اوراق قرضه دهساله بوجود خواهد آورد طی چند سال آینده مجدداً به تحرک خواهد پرداخت. در حقیقت بر اساس این تصورات مطبوع بود که صدور اوراق قرضهٔ دهساله بعنوان نیاز استقراض مفهوم پیدا کرد، زیرا اشباع بازار با بدهیهای کوتاه مدت دولتی به سست شدن کنترل بر نرخ بهرهٔ منتهی می‌شد که این امر می توانست سیستم مالی بعد از جنگ جهانی دوم در این کشور را که بدقت بنا شده بود دچار اختلال کند.

متأسفانه اقتصاد ژاپن هیچگاه رشد تصاعدی را با نرخ‌های دو رقمی از سر نگرفت و علیرغم انتظارات دولت تعداد اوراق قرضه‌ای که دولت صادر میکرد، بطور مداوم افزایش یافت. در همین حال بانکها، کمپانیهای اوراق قرضه، مؤسسات سرمایه گذاری و افرادی که این اوراق قرضه را خریداری کرده بودند خواستار تنوع بیشتر در فهرست سرمایه گذاریها و اوراق قرضهٔ خود شدند. توکیو در پاسخ به این درخواستها به صدور اوراق قرضه با تخفیف کوتاه مدت‌تر و کوپن دست زد. حتی اوراق قرضه دهساله‌ای که در سال ۱۹۷۵ صادر گردیده بود تا سال ۱۹۸۴ عملا به اوراق قرضهٔ سه ساله مبدل شد.

پس از رکود شدید سال ۱۹۷۵ تعداد پرده‌های مالی، با موعد پرداخت کمتر از یکسال که در بازار در دسترس بود بسرعت افزایش یافت. حجم بالای این پرده‌ها بزودی سبب رقابت بر سر نرخهای بهره در میان مؤسساتی شد که انواع گوناگون سرمایه گذاریهای کوتاه مدت را عرضه میکردند. در سال ۱۹۷۷ بنگاه‌های واسطه گری،

بقیه در صفحه بعد

* در پایان سال ۱۹۸۳ میلادی کمپانی‌های ژاپنی سهامداران عمده سیصد کمپانی تولیدی آمریکا را که با هفتاد و سه هزار کارگر فعالیت می کنند، تشکیل می‌دادند.
* اگر چه سیاستهای حمایت گرائی دوره رکود بزرگ همچنان بر اقتصاد جهانی سایه افکنده است، اما وابستگی متقابل میان کمپانیها همچون نخهای یک تور از مرزهای ملی فراتر می‌رود و از راههای بیشماری در حال گسترش است.

سیاست تجاری ژاپن و «حمایت گرایی» آمریکا

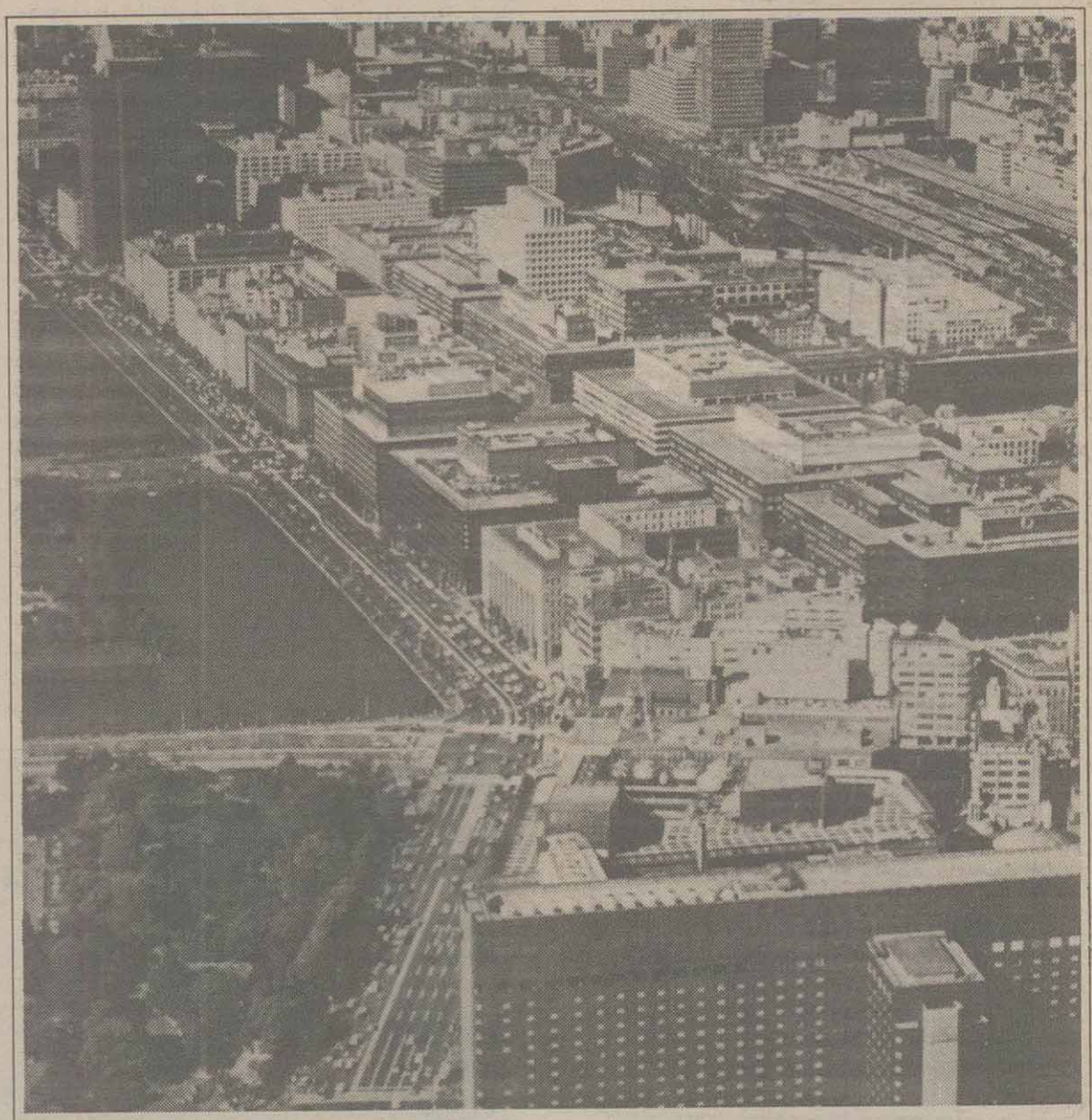

بخش تجاری ماروماچی در مرکز توکیو

بقیه از صفحه قبل

کاری را آغاز کردند که بسرعت به تجارت پر رونقی در معاملات اوراق قرضهٔ کوتاه مدت موسوم به «گن ساکی» تبدیل شد. اما بانکهای ژاپن با جلب موافقت وزارت دارائی در سال ۱۹۷۹ و صدور اوراق سهام با نرخهائی که برای جذب سرمایه های کوتاه مدت باندازه کافی رقابت انگیز بود دست به مقابله زدند.

علاوه بر مشکلات ناشی از هجوم به سوی ازادی نرخ بهره دولت ژاپن با یک مشکل عمدهٔ دیگر روبرو خواهد بود. این مشکل عمده، حجم عظیم بازپرداختی است که پس از سال ۱۹۸۵ باید انجام شود و نتیجه اجتناب ناپذیر اتکاء یک جانبه به اوراق قرضهٔ دهساله، پس از اولین شوک نفتی، است. رهبران ژاپن تشخیص دادند که بازپرداخت بدهی مذکور آنگونه که پیش بینی می‌شد مقدور نیست؛ در واقع انها فهمیدند که پس از سال ۱۹۸۵ می بایست برای جلوگیری از سقوط مجدداً مقادیر هنگفتی استقراض کنند.

بنابر این تا سال ۱۹۸۲، یک تجدید نظر دقیق زود هنگام در سیستم مالی بعد از جنگ در ژاپن غیر قابل اجتناب بود. در این مقطع وزارت خزانه داری امریکا نیز شروع به اعمال فشار کرد. توکیو ابتدا در مقابل فشار امریکا مقاومت کرد زیرا از آن بیم داشت که این امر باعث پیچیده شدن کار توسعهٔ سیستم مالی مبتنی بر اصول بازار شود. اما توافق با واشنگتن در نهایت به وزارت دارائی ژاپن نوعی از حمایتی را داد که این وزارتخانه برای قانونی ساختن تلاش آزاد نمودن اقتصاد نیاز داشت.

این توافق برای بازارهای سرمایه ژاپن امکان دسترسی آسان‌تر به اسنادی نظیر اوراق قرضهٔ تحت تسلط ین و صادرشده در ژاپن که به اوراق قرضه سامورائی مشهور است را فراهم می ساخت. دیگر اوراق قرضه‌ای که بازارهای سرمایه ژاپن امکان دسترسی آسان تر به آنها را یافتند عبارتنداز: اوراق قرضهٔ تحت تسلط ین و صادرشده در خارج از ژاپن موسوم به اوراق قرضهٔ «ین اروپائی» (۶)؛ اعتبارات تحت تسلط ین برای بانکهای ژاپن شامل اسناد سهام ین و حوالجات ین توسط بانکداران؛ خریدهای سهام و ذخیره های اختصاص یافته به پول خارجی برای پس انداز کنندگان ژاپنی.

در این توافق دوبرنده و دوبازنده ژاپنی وجود داشتند. پس انداز کنندگان ژاپنی و صنعت خدمات مالی ژاپن برندگان این توافق بودند. خانوادهٔ ژاپنی اکنون می تواند براساس پس اندازهای خود از نرخ بهرهٔ یک بازار قابل رقابت سودببرد. این پس اندازها سابقا نرخهائی پائین تر از نرخهای حاکم در بقیه نقاط جهان بدست می اوردند. استفاده ازین بعنوان یک پول بین المللی، برتری رقابت انگیز پرقدرتی به بانکهای ژاپنی و شرکتهای اوراق قرضه میداد زیرا انها بیشترین دسترسی را به دارائیهای تحت تسلط ین دارند.

دولت ژاپن و کمپانیهای ژاپنی بازندگان این توافق بودند. دولت ژاپن که بزرگترین استقراض کنندهٔ کشور است می بایست بهرهٔ بیشتری بپردازد و باید با بی اطمینانی بیشتر مالی زندگی کند. از نظر تئوری، می توان انتظار داشت صنعت ژاپن بدلیل نرخهای بالاتر بهره، در نهایت به کاهش سرمایه‌گزاریها روی اورد. اگر تمامی عوامل دیگر ثابت بماند، این امر به نرخهای پائین تر تشکیل سرمایه و در نتیجه به نرخهای پائین تر رشد اقتصادی منتهی خواهد شد.

اما در آمریکا، تقریبا همه کس با بهره جستن از مازاد پس اندازهائی که ژاپن اکنون بطور فراوان و با هزینه ارزان تامین می کند منتفع خواهد شد. استقراض کنندگانی نظیر دولت آمریکا، کمپانیها و برخی خانواده‌ها از راههای مشخصی سود خواهند برد اما آمریکا بطورکلی درنهایت کامیاب خواهد شد زیرا این پس اندازهای ژاپنی که بتازگی قابل دسترسی است تولید ناخالص ملی آمریکا را افزایش خواهد داد.

برعکس، بنظر میرسد تنها بازندگان آمریکائی در این بازی، حداقل درکوتاه مدت بسیاری از همان صادر کنندگان تولید کنندهٔ آمریکائی باشند که تلاش برای لیبرالیزه کردن اقتصاد در (ژاپن) را آغاز کردند. این برنامه تاکنون به کاهش ارزش ین منجر شده است که این مساله، مشکلات خارجیها را در رخنه به بازار ژاپن افزایش داده است.

این مساله عمدتا نتیجه تفاوتهای نرخ بهره در آمریکا و ژاپن است. طی چهار سال گذشته نرخهای بهره در آمریکا، دائما بالاتر از نرخهای بهره در ژاپن بوده است. سرمایه گذاران همیشه در جستجوی نرخ بالاتری از سود هستند و این درصورتی است که سودی تحت شرایط مطمئن دردسترس باشد. اگر مقررات آزادتر شود در نتیجه پول به واحدهای پولی‌ای که نرخ سود انها بالاتر است ـ و در این مورد به دلار ـ تبدیل خواهد شد. هنگامیکه افراد بیشتری از طریق فروش دارائیهای تحت تسلط ین خواستار خرید دارائیهای تحت سلطه دلار باشند، قیمت دلار افزایش و قیمت ین کاهش خواهد یافت

> * امروزه بسیاری بر این عقیده‌اند که تمامی آنچه را که ژاپن باید انجام دهد این است که بازار خود را بطور گسترده‌تر به روی خارجیان بگشاید و در این صورت صادرات آمریکا به این کشور به سرعت افزایش خواهد یافت.

> * بسیاری از ژاپنی‌ها معتقدند که ژاپن کشوری است که در تجارت جهانی مورد رفتار غیرعادلانه آمریکائیها و اروپای غربیها قرار گرفته است و مقاومت شدید در مقابل آزادتر شدن بازار داخلی ژاپن از این عقیده سرچشمه می گیرد.

تکنولوژی تولید در اقتصاد واقعی ژاپن و مازاد پس اندازها در اقتصاد پولی این کشور. چگونگی بکارگیری موثر این منابع در خارج از مرزهای ژاپن، کلیدی به اقتصاد آیندهٔ جهان است. اما ژاپن با همهٔ موفقیت اقتصادیش، نمی تواند جانشین آمریکا شود.

درهر دوره ای ازتاریخ جهان، یک قدرت اقتصادی بقیه اقتصاد جهان رابدنبال خود کشیده است. بریتانیای کبیر درنیمه دوم قرن نوزدهم و ایالات متحده طی حدود بیست و پنج سال بعداز جنگ جهانی دوم نمونه های اساسی اخیر دراین زمینه هستند. هردواین کشورها درطول دوران برتری خود بازار عظیمی ازحساب جاری را برای دوره های طولانی بجای گذاشته، توان چیره کننده نظامی خودرا ایجاد کردند و ازامتیازات عظیم صنعتی بهره مند شدند.

طی ربع آخر قرن نوزدهم، صادرات بریتانیا، بیش ازپانزده درصد کل تجارت جهان راتشکیل میداد. صادرات ایالات متحده همه ساله ازسال ۱۹۵۵ تاسال ۱۹۷۰ بین پانزده تابیست و یک درصد کل تجارت جهان رابه خود اختصاص داده بود. تجارت ژاپن تنها اخیرا به سطح هشت درصد کل تجارت جهان رسیده است.

بقیه در صفحه بعد

و این دقیقا همان چیزی است که پس از ماه مه سال ۱۹۸۴ روی داده است.

معهذا معنای سیاست بلند مدت‌تر ژاپن در آزاد کردن سرمایه، روشن است. ژاپن به مسئولیت خود بعنوان بزرگترین کشور عرضه کننده پس اندازها در جهان گردن می نهد و در نتیجه در مورد جاری شدن سرمایه‌ها بداخل و خارج نیز لیبرال تر شده است.

پس از جنگ جهانی دوم، کشورهای پیشرفته بعنوان یک گروه، مازاد پس اندازی را در دست داشتند که به انها امکان میداد بتوانند در معاملات بلند مدت سرمایه با کشورهای در حال توسعه کسری موازنه را تحمل کنند. طی سالهای دههٔ ۱۹۷۰ اعضای سازمان کشورهای صادر کنندهٔ نفت (اوپک) تبدیل به تامین کنندگان وجوه سرمایه گذاری شدند، اما از سال ۱۹۸۱، کشورهای اوپک بعنوان یک گروه، با کسری حساب جاری روبرو بوده‌اند و کشورهای پیشرفته بار دیگر به تامین کنندگان اصلی سرمایه در جهان مبدل شده اند.

بهر حال از زمانیکه کشورهای پیشرفته مجدداً این نقش را بدست گرفتند و بویژه از سال ۱۹۷۹ نرخ پس اندازهای خانوادگی در این کشورها تثبیت شده است. و پس اندازهای دولت که کسری‌های بودجه را کاهش میدهند و پس اندازهای جمعی کاهش یافته است و این کاهش عمدتا بخاطر توسعهٔ مداوم برنامه‌های رفاهی اجتماعی است که علیرغم کاهش نرخهای رشد اقتصادی صورت می گیرد.

پس از سال ۱۹۸۱، امریکا که در آن زمان چهل و شش درصد کل تولید ناخالص ملی هفت کشور بزرگ صنعتی دارایی اقتصاد آزاد جهان را در اختیار داشت، دچار کسری حسابجاری شد. در این هنگام اگر چه پنج کشور دیگر صنعتی جهان از مازاد مشترکی بالغ بر چندین میلیارد دلار برخوردار بودند، ژاپن به بزرگترین تامین کننده سرمایه بر یک مبنای ثابت مبدل شد.

این تحولات، پی آمدهای مهمی برای چشم اندازهای رشد اقتصادی آینده جهان دارد. براساس گزارش سال ۱۹۸۴ بانک جهانی که تحت عنوان «گزارش توسعهٔ جهانی» انتشار یافت، در صورتیکه نرخ رشد کشورهای صنعتی دارای اقتصاد آزاد، همچون نرخ میانگین سالانه‌ای که طی دهسال گذشته بدست آمده است، از سال ۱۹۸۵ تا ۱۹۹۵ با نرخ ۲/۵ درصد در سال ادامه یابد، کل میزان کسری حسابجاری کشورهای در حال توسعه به هفتاد و هشت میلیارد و یکصد میلیون دلار به قیمت دلار ثابت در سال ۱۹۸۰ بالغ خواهد شد که این افزایش به میزان چهل درصد را نسبت به سطح سال ۱۹۸۳ نشان خواهد داد. بعلاوه طی این مدت بدهی کلی کشورهای در حال توسعه به ششصد و پنجاه و شش میلیارد دلار بالغ خواهد گردید که این نمایانگر افزایشی به میزان یازده درصد نسبت به ارقام سال ۱۹۸۳ است.

اگر قرار است کشورهای در حال توسعه رشد کنند و به رفاه برسند، تقاضاهای انها برای سرمایه می‌بایست حتی گسترش یابد. معهذا آمریکا نمی تواند انتظار داشته باشد که کسری بودجهٔ خود را به ابعاد منطقی کاهش دهد و بدین ترتیب بار دیگر بتواند برای چندین سال دیگر بعنوان تامین کننده سرمایه‌های ثابت ظهور نماید. در صورتیکه سقوط شدید دلار باعث نوسانات شدید در اقتصاد بین المللی شود، حتی همین امر نیز امکان پذیر نخواهد بود.

محدودیت‌های ژاپن

ژاپن آشکارا دو منبع ارزشمند در اختیار دارد که عبارتند از:

بقیه از صفحه قبل

بهمین ترتیب مازاد حساب جاری ژاپن بعنوان درصدی ازتجارت جهان درسال ۱۹۸۳ به سقف ۱/۸۲ درصد رسید که این میزان بسیار کمتراز رکورد ۴/۴۶ درصدی است که ایالات متحده درسال ۱۹۶۴ به آن دست یافت.

درتمامی طول تاریخ، قدرت نظامی اغلب همراه باقدرت اقتصادی بوده است. امریکا درسال ۱۹۸۴، ۶/۴ درصد تولید ناخالص ملی خودرا صرف دفاع ملی کرد و کسری بودجه‌ای برابر با ۴/۹ درصد تولید ناخالص ملی خود ببار آورد، درحالیکه ارقام مربوط به ژاپن دراین دوزمینه به ترتیب یک درصدو ۴/۳ درصد بود. اگرامریکا مخارج دفاعی خودرا بشدت کاهش داده، آنرا به سطحی برابر باسطح یک درصدی ژاپن میرساند، این کشور می توانست بسرعت مازادی بمیزان نیم درصد تولید ناخالص ملی خود بوجود آورد. معهذا علیرغم باربسیار سبک ترنظامی براقتصاد ژاپن، این کشور همچنان باکسری بودجه‌ای برابر با ۴/۳ درصد تولید ناخالص ملی خود روبروست. علت این کسری بودجه، فشار نسبی مالیاتی ژاپن است که تنها چهارده درصد تولید ناخالص ملی این کشور را تشکیل میدهد حال آنکه درمقام مقایسه، این رقم درامریکا به نوزده درصد بالغ می شود. حتی اگر چنین نیزباشد باهمه این امتیازات، ژاپن هنوز حتی نیمی ازسهم امریکا ازتجارت جهانی راکه آن کشور در روزهای درخشش خودبدست آورد، ازان خودنساخته است.

«میوهی شینوهارا» اقتصاددان ژاپنی درکتاب خودبه نام «ظهورو سقوط قدرتهای اقتصادی» که درسال ۱۹۸۲ منتشر شده است چنین بحث می کند که زمانی پول کشوری می تواند به یک پول بین المللی مبدل شود که عوامل زیرموجود باشد: قدرت قوی نظامی، دانش وتخصص مالی بین‌المللی، قدرت مسلط اقتصادی و مازادهای مداوم حساب جاری. ژاپن بدلایل بسیاری نمی تواند شرط نظامی رابرآورده سازد. دانش و تخصص مالی را میتوان توسعه داد اما این کارنیازمند زمان است. حال آنکه ازنظر معیار قدرت اقتصادی و حساب جاری، قدرت انباشته شده اقتصادی ژاپن و موفقیت این کشور درزمینه حساب جاری موجب بروز مشکلاتی بادیگر کشورها شده است، اگرچه عملکرد این کشور بسیار کم جاذبه‌تراز عملکرد بریتانیای کبیر وایالات متحده درروزهای شکوفائی شان، بوده است.

درواقع، هیچ تحولی محدودیت کلی اقتصادی ژاپن را باندازه بحرانهای تجاری که کشور درحال حاضر باان روبروست، آشکارنمی سازد. بنظر میرسد که رشد صادرات ژاپن درزمینه محصولات بسیاری به مرزهای سیاسی رسیده است. دلایل این امر بسیاراست وژاپن بالاخره درمقابل فشار همچنان آسیب پذیراست و فقدان منابع طبیعی دراین کشور، آنرا درمحدود کردن موانع واردات درکشورهای خریدار کالای ژاپن، نسبت به اغلب کشورهای دیگر وابسته ترمی سازد. فقدان قدرت نظامی ژاپن نیز بطورغیرمستقیم برنتیجه مذاکرات بین المللی اثرمی گذارد.

بدین ترتیب صنایع ژاپن دربرخورد بارقبای خارجی خود، انها را آنگونه که اسلاف بریتانیایی وامریکائی ژاپن عمل کرده اند، خرد نمی کنند، بلکه ازطریق پروژه های همکاری تجاری وانجام سرمایه گذاریهای مستقیم با آنها معامله می کنند.

در زمینه اقتصاد پولی، ژاپن هیچگونه قدرتی ندارد که ایالات متحده را به کاهش کسری عظیم بودجه خود وادار سازد. علاوه براین باتوجه به نقش جدید سازمانهای بین‌المللی وبازار اروپا درزمینه سرمایه گذاری ژاپن هیچگاه نمی تواند امید داشته باشد که بعنوان یک منبع سرمایه همان اندازه اعمال قدرت نماید که بریتانیای کبیر وایالات متحده درگذشته اعمال میکرده اند.

درنهایت، آینده یک کشور بوسیله کیفیت عمل وخرد مردم آن تعیین می‌شود. موقعیت ژاپن بعنوان کشور دارای مازاد حسابجاری، نه تنها از موفقیت رقابتی صنایع این کشور بلکه تاحدی از اوضاع نظامی واستراتژیک جهانی وازبارهای متفاوت اقتصادی‌ای که این اوضاع برژاپن، امریکا و دیگر کشورها تحمیل می کند نشات می گیرد. نادیده گرفتن اینگونه عوامل برای ژاپنی ها که درعین حال تلاش می کنند موفقیت خود را حفظ کنند نوعی بی مبالاتی خواهد بود.

بمنظور توسعه هماهنگ با اقتصاد جهان مردم ژاپن می - بایست بطور فعالانه به صادرات تکنولوژی وسرمایه ادامه دهند، تقاضای داخلی وخارجی را برانگیخته وتوسعه دهند، به خارجیان اجازه دهند دربازار داخلی این کشور شرکت جویند وازیک سیستم آزاد اقتصادی بین‌المللی حمایت بعمل آورند.

مشارکت خارجیان دربازار ژاپن درحال افزایش است، اما پیشرفت بیشتر دراین امر نیازمند مشارکت فعال دولت ودرک وپذیرش افکار عمومی خواهد بود. درپی انتقاد شدید وخشمگینانه سنای امریکا که دراواخر ماه مارس ۱۹۸۵ و درپاسخ به افزایش صادرات اتومبیل ژاپن به امریکا و بن بست مذاکرات برسر واردات ژاپن درزمینه لوازم وتجهیزات ارتباطات راه دور صورت گرفت، ژاپن سریعا به دو تغییر عمده نیاز دارد. ژاپنی‌ها ابتدا می‌بایست بازار ارتباطات راه دور خود را همچون یک بیمار ویژه تحت مراقبت شدید بیست و چهارساعته قرار دهند. حساسیت سیاسی این بحران مستلزم آن است که طی چند سال آینده تلاش پایان ناپذیری دراین بخش ازتجارت بعمل اید. توکیو دروهله دوم می بایست برنامه بلند مدتی برای کمک به خارجیان ترسیم کند تاانها بتوانند کالاهای خود را دربازار ژاپن بفروش برسانند و درجامعه این کشور شرکت نمایند.

اقتصاد ژاپن به مرحله‌ای رسیده است که اگر قرار باشد روابط مسالمت آمیز و سیستم تجاری جهانی حفظ شود، چنین کمک فعالی امری ضروری است. ژاپنی ها می بایست بفهمند که برخی ویژگیهای خاص جامعه و اقتصاد آنها روابط تجاری را بشدت پیچیده می سازد. موسسات نوین ژاپنی علیه خارجیان عمدا تبعیض قائل نمی شوند. اما دربخش اعظم ۲۰۰۰ سال گذشته، ژاپن عمدتا ازبقیه جهان منزوی بوده است؛ بنابراین بسیاری ازموسسات ژاپنی براین عقیده راسخ هستند که اگر خارجیان اصولا درسیستم تجاری ژاپن شرکت جویند، تعداد آنها بسیار کم خواهد بود. هیچکس این احتمال را پیش بینی نمی کرد که ممکن است ژاپن بعدازسالهای متمادی به یک ابرقدرت اقتصادی مبدل شود و خارجیان دران هنگام مایل باشند دربازاری بارشد سریع و درحال شکوفائی شرکت نمایند.

علاوه براین اقتصاد ژاپن همچون بقیهٔ خصوصیات جامعهٔ این کشور اغلب توسط قوانین غیرمدون وتفاهمات متقابلی اداره می‌شود که خارجیان کم اطلاع از زبان و فرهنگ ژاپنی، احاطه یافتن برآن را دشوار می‌یابند. تعهد انجام حداکثر تلاش برای جلوگیری از کشیده شدن منازعات به دادگاه و وعدهٔ تأمین تقریبا هرخدمتی که خریدار، صرفنظر از مفاد قرارداد رسمی درخواست نماید، از جملهٔ این قوانین نانوشته است. اگرچه بازار ژاپن رسما خارجیان را مستثنی نمی‌کند، اما این قوانین می‌تواند برای شرکت‌های خارجی که به راههای متفاوتی از کار تجارت عادت کرده‌اند، دشواریهائی ایجادکند.

*** ژاپن به مسئولیت خود به عنوان بزرگترین کشور عرضه کننده پس اندازها در جهان گردن نهاده و در نتیجه در مورد جاری شدن سرمایه‌ها به داخل و خارج نیز لیبرال تر شده است.**

منبع دیگر دردسرتجاری چیزی است که تنهادرمورد ژاپن مطرح نیست: بسیاری ازصاحبان منافع تثبیت‌شده، خواهان دفاع از وضع موجودهستند. رهبران بازرگانی ژاپن همانقدردراین زمینه به منافع فردی خود توجه می‌کنند که رهبران بازرگانی کشورهای خارجی. صنایع حفاظت شده درمقابل لیبرالیزه شدن اقتصاد مقاومت می کنند. بویژه اندسته از صنایعی که ممکن است این ازادساختن اقتصاد (رفع موانع حمایت گرایانه از صنایع داخلی ـ م.) وضع آنها رابه وخامت شدیدبکشد نظیر تولیدکنندگان گوشت‌گاو و مرکبات، بشدت مقابله خواهند کرد. اما حتی اندسته از صنایعی که این امر خسارات کوچکی به آنها وارد می‌سازد نیز بخاطر حفظ امتیازات خود، مقاومت خواهند کرد. این هردو گروه، از سیستم تصمیم‌گیری ژاپن ـ که مبتنی برتوافق عمومی است ـ برای به تعویق انداختن اصلاحات سود می‌جویند. از نظر فرهنگی، ژاپنی‌ها از رویاروئی‌های آشکار متنفرند بویژه رویاروئی‌هائی که دریک طرف آن اتباع ژاپنی که با خارجیان کار می کنند قرار داشته باشند.

نوعی مکانیسم عملی برای پاسخ گفتن به این شکایات خارجی، سریعا مورد نیاز است. خوشبختانه برای چنین تغییر شدیدی نمونه‌ای وجود ندارد که درگذشته بدان صورت عمل شده باشد.

با این همه، نکات مهمی می‌بایست ذکر شود. به طور مثال خرید ژاپن از آمریکا درسال ۱۹۸۳ به نسبت ۱۸۲ دلار درهرفرد انجام پذیرفت. حال آنکه خرید جامعهٔ اقتصادی اروپا از امریکا طی همین مدت تنها به نسبت ۱۵۷ دلار درهر فرد بود. این ارقام از یک بازار کاملا بسته حکایت ندارد.

اما گزارش اینگونه حقایق به طور گسترده به اطلاع اتباع عادی امریکایی نمی‌رسد.

امریکائیها نیز می بایست واقع گرا باشند. امروزه بسیاری براین عقیده اند که تمامی آنچه را که ژاپن باید انجام دهد این است که بازار خود را بطور گسترده‌تر بروی خارجیان بگشاید ودراین صورت فروشهای امریکا به این کشور بسرعت افزایش خواهد یافت. این دیدگاه درمیان دیگر مسائل، مشکل ارزش بالای دلار رامدنظر قرار نمیدهد. ارزش بالای دلار رامی توان بنوبهٔ خود تا حدی ناشی از نرخ بالای بهره در امریکا دانست که کسری عظیم بودجهٔ این کشور آنرا ضروری ساخته است. اگرچه کدورت های امریکا قابل درک است اما برخورد با کاستی های ژاپن بگونه ای که گوئی این کاستی ها تنها موانع اعادهٔ سلامت اقتصادی امریکا هستند نیز سازنده است وموجب خشم ژاپنی ها نیز خواهد شد.

بنظر میرسد برخی از مقامات تجاری امریکا براین باورند که می توانند با استفاده از فشارهای کنگره امریکا به پیشرفتهای سریعی در مذاکرات با ژاپن دست یابند. ممکن است این استراتژی عملی باشد. اما کنگره نظرات خود را دارد وممکن است آنگونه که از آن انتظار میرود عمل نکند. طی سال های دههٔ ۱۹۳۰، استراتژی تحت فشار قراردادن مخالفان، از کنترل خارج شد وممکن است این امر باز هم تکرار شود. بسیاری از امریکائیها از شنیدن آن شگفت زده خواهند شد، اما بسیاری از ژاپنی ها معتقدند که ژاپن کشوری است که در تجارت جهانی مورد رفتار غیرعادلانه امریکائیها واروپای غربیها قرارگرفته است. ومقاومت شدید در مقابل آزادتر شدن بازار داخلی ژاپن از این عقیده ریشه می گیرد.

تنش های احساساتی وسوءظن های متقابل همچون موجی از جزر ومد در دوسوی اقیانوس آرام متورم شده است. در نتیجه لازم است هردو کشور امریکا و ژاپن با احتیاط بسیار عمل کنند واز گفتن وانجام کارهای احمقانه که به هردوی آنها لطمه خواهد زد دوری کنند. هریک از طرفین به آن نیاز دارد که نقاط قوت وضعف ونقش های مثبت ومنفی را که طرف مقابل ایفا می کند بشناسد.

رابطه امریکا ـ ژاپن در بعداز جنگ جهانی دوم، با توجه به هر معیاری که مورد توجه قرارگیرد یک موفقیت بزرگ است. اما یک رابطه همچون یک شهرت می بایست برای باقی ماندن مورد محافظت قرار گیرد. محافظت ازاین رابطه نه تنها برای آنهائی که در تجارت امریکا ـ ژاپن دخالت دارند. بلکه برای تمامی آنهائیکه نگران آینده اقتصاد جهان هستند. حائز اهمیت است.

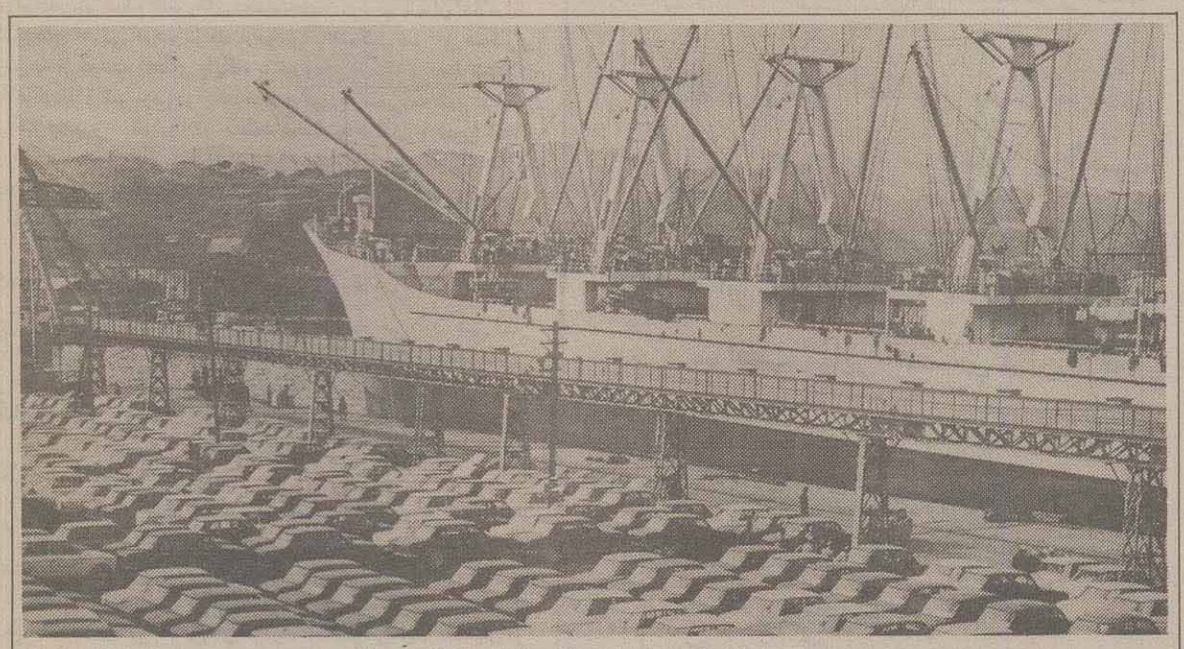

اتومبیل‌های ژاپنی در صف انتظار صادرات به بازار آمریکا

از اواخر دههٔ ۱۹۵۰ تا اوایل دههٔ ۱۹۷۰ ژاپن با تلاش فراوان برنامه‌ای بلند مدت را برای آزاد کردن جریانهای تجارت و سرمایه به اجراء گذارد. اگرچه این برنامه درابتدا برای برخی ژاپنی‌ها بیش از حد دردناک قلمداد می‌شد، اما بزودی سودهای سرشاری برای ژاپن و بقیهٔ جهان بدنبال آورد. بنابراین دلیلی وجود ندارد که ژاپن نمی تواند با عزم مشابه درزمینهٔ مشارکت خارجی عمل کند.

ژاپنی‌ها همچنین می‌توانند با توجه بیشتر به وجههٔ‌شان، تنش‌های تجاری را کاهش دهند.

بطور مثال، عوامل فرهنگی کرارا مذاکره کنندگان ژاپنی را به حمایت از تاکتیک‌هائی وامیدارد که تصورات غلط لجاجت و خودخواهی را دراذهان طرفهای خارجی ژاپن ایجاد می کند.

صرفنظرازشرایط، ژاپن معمولا تاآخرین لحظه، تصمیم‌نهائی را درجریان مذاکرات ـ به تعویق می‌اندازد. از این رو حتی وقتی که نتایج، هشتاد درصد آنچه راکه امریکا خواستار آن است به واشنگتن می‌دهد ـ نظیر توافق ین ـ دلار ـ ممکن است افکار عمومی آمریکا تنها مشکلاتی را که قبل از رسیدن به توافق وجود داشت به یادآورد. وامریکائیها رفته رفته به این باور می رسند که بازار ژاپن بسته‌تر از آن است که واقعا هست.

بعلاوه، ژاپنی‌ها ازخودنمائی و تکبر بیزارند و ترجیح می‌دهند دستاوردهای خودرا با ابعاد کامل ذکر نکنند. معهذا این وارستگی، معمولا پسندیده، مانع ازآن می‌شود که ژاپنی‌هابرای توضیح شیوهٔ عملکرد خود درخارج دست به یک مبارزهٔ تبلیغاتی شدید بزنند. امریکائیها دررسانه‌هایشان بطور مداوم انتقاد از ژاپن را می‌شنوند حال آن که هیچ پاسخ قدرتمند از سوی ژاپنی‌ها عنوان نمی‌شود.

مأخذ:
FORIEGN POLICY , SUMMER 1985, NO. 58

زیرنویس

۱ـ کیوهیکوفوکوشیما یک اقتصاددان برجسته و مدیر دفتر واشنگتن مؤسسهٔ خصوصی تحقیقاتی نومورا می‌باشد. این مقاله قبلاً در نشریهٔ «تویوکی‌زای شین پو» (اقتصاددان شرقی) انتشار یافته است.

۲ـ آنچه که امروز **Protectionism** نام گرفته است، سیاستی است که براساس آن هرکشوری و در اینجا امریکا تلاش می کند با وضع عوارض و گمرکات، واردات کالاهائی را که در رقابت با کالاهای مشابه داخلی، آنها را از نظر قیمت و کیفیت پشت سرمیگذارند، محدود سازد. لایحهٔ محدودیت واردات منسوجات از کشورهای جنوب شرقی آسیا که اخیراً در مجلس سنای امریکا به تصویب رسید، در راستای همین سیاست انجام می‌پذیرد.

3— original Equipment manufacturers Contract

4— Tandy Corporation

۵ـ دومین بحران نفتی جهان درسال ۱۹۷۹ و در زمانی روی داد که کارکنان صنعت نفت ایران بدستور امام خمینی اقدام به اعتصاب کرده، دست از کار کشیدند. در آن هنگام عربستان سعودی هشت میلیون بشکه و ایران شش میلیون بشکه نفت در روز تولید میکردند، کاهش شدید صادرات نفت ایران، کشورهای صنعتی مصرف کنندهٔ نفت را با کمبودی حدود شش میلیون بشکه نفت در روز مواجه ساخت. این امر با توجه به آنکه کشورهای صنعتی احتمال وقوع آنرا نمیدادند و خود را برای مقابله با آن آماده نساخته بودند بحران دیگری در بازار نفت جهان بوجود آورد و طی ماههای بعد قیمت نفت از حدود ۱۲ دلار در هر بشکه به بیش از ۳۶ دلار در هر بشکه افزایش یافت.

6— «Euroyen bonds»

شورای همکاری خلیج فارس در کشاکش دوگرایش

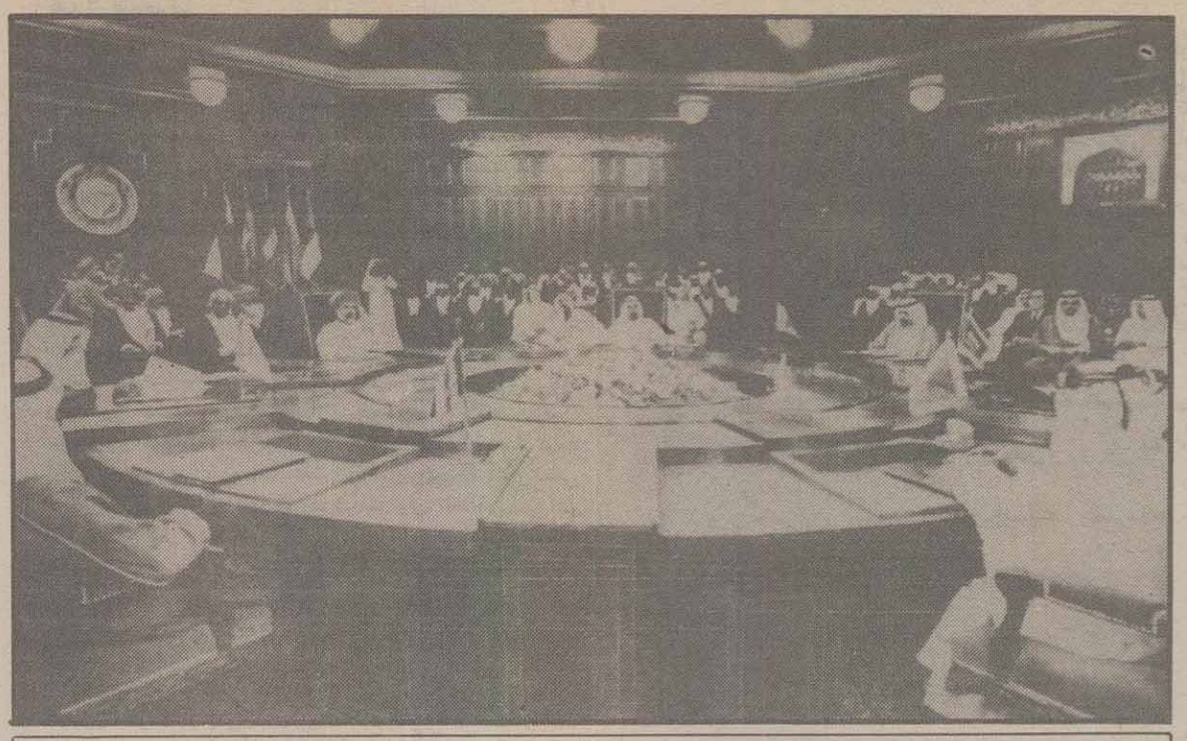

جلسه نهایی اجلاس ششم سران شورای همکاری

از: ح - رحمت الهی

دربهمن ماه سال ۱۳۵۹ پس از تشکیل سومین کنفرانس سران کشورهای اسلامی در طائف عربستان، رهبران شش کشور حوزه‌ی خلیج فارس مرکب ازعربستان سعودی، کویت، بحرین، قطر، امارات متحده عربی و عمان، در حاشیه‌ی کنفرانس طائف اقدام به تشکیل یک اجلاس غیررسمی کرده و موضوع اجلاسیه را به همکاری بین کشورهای منطقه اختصاص دادند. در اواخر سال ۵۹ شورای همکاری خلیج فارس مرکب از کشورهای فوق رسماً تشکیل گردید و طی بیانیه‌ای موجودیت خود را اعلام کرد. در اساسنامه‌ی شورای همکاری خلیج فارس، هدف‌های تشکیل این شورا به شرح زیر بیان شد:

«ایجاد هماهنگی و تکامل و ارتباط میان کشورهای عضو در همه‌ی زمینه‌ها جهت رسیدن به وحدت این کشورها و تعمیق و تقویت روابط و همکاری میان ملت‌های این کشورها در زمینه‌های اقتصادی، مالی، بازرگانی، گمرکی، ارتباطات، آموزش، امور بهداشتی، اجتماعی، تبلیغاتی، جهانگردی، قانونگذاری و اداری». پس از تشکیل شورا، موضع گیری‌های مخالف و موافقی از طرف کشورهای مختلف جهان درارتباط با آن اعلام شد. برخی کشورهای مترقی عرب موافقت خود را با تشکیل شورای همکاری خلیج فارس به شرط عدم اعطای پایگاه به نیروهای بیگانه و حفظ استقلال شورا اعلام کردند و شوروی در یک موضع گیری رسمی، به دلیل افزایش سیستماتیک حضور امریکا در منطقه مخالفت خود را با شورا اعلام داشت. از طرف دیگر انگلستان شورا را ستایش کرد و آمریکا علاوه بررضایت خود از تشکیل شورای همکاری خلیج فارس، آن را «نیروی سوم» در جهان قلمداد کرد.

علل و اهداف تشکیل شورای همکاری خلیج فارس

خلیج فارس برای غرب منطقه‌ای حیاتی به شمار می‌رود. طبق آمار سال ۱۹۸۳، هفتاد درصد نفت اروپای غربی، ۳۰ درصد نفت مورد نیاز آمریکا و ۹۰ درصد از نفت ژاپن از این منطقه تأمین می‌شود. علاوه براین وجود تنگه‌ی هرمز و نزدیکی منطقه خلیج فارس به شوروی، براهمیت آن می‌افزاید. به همین دلیل است که تأمین امنیت این منطقه جزء اهداف استراتژیک آمریکا به شمار می‌رود.

پس از سقوط شاه به عنوان ژاندارم منطقه و حافظ منافع غرب، آمریکا برای جلوگیری از اثرات انقلاب اسلامی برروی کشورهای منطقه سعی کرد، با اعمال دکترین موسوم به «کمربند امنیتی» از حوزه‌ی نفوذ انقلاب بکاهد و با محصور نمودن آن در داخل مرزها، زمینه‌های سرکوب و تلاشی آن را فراهم سازد. کودتای نظامی در ترکیه، تحکیم موقعیت نظامیان در پاکستان و ترغیب عراق برای حمله به ایران با استفاده اززمینه‌های مناسب در رژیم بعث، تلاش آمریکا را برای اعمال سیاست‌های ذکر شده بیان می‌کند. با زمین‌گیر شدن ماشین نظامی عراق در ماههای اول جنگ و نمودار شدن طلیعه‌های شکست رژیم بعثی، آمریکا به منظور تحکیم کمربندی امنیتی به دور انقلاب اسلامی و تأمین امنیت خلیج فارس و برای تأمین منافع خود، تشکیل شورای همکاری خلیج فارس را تشویق کرد. هدف از تشکیل شورا و اعمال پیمان‌های جمعی و جایگزینی ژاندارم ساقط شده‌ی منطقه، حفظ امنیت منطقه برای تأمین منافع غرب بود.

برژینسکی مشاور امنیت ملی دولت کارتر، در مورد منطقه‌ی خلیج فارس می‌گوید:

«منطقه خلیج فارس مورد تهدید روزافزون قرار گرفته است و این تهدید ناشی از عدم قدرت رژیم‌های این منطقه جهت ایستادگی در برابر موج نوآوری و موج حرکت تجدید اسلامی (انقلاب اسلامی ایران) است.»

وی در پایان به این نتیجه می‌رسد که باید آمریکا برای ایجاد یک ثبات مطلوب در منطقه تلاش کند و این ثبات مطلوب آمریکا، همان جلوگیری از ایجاد تغییرات سیاسی اساسی در منطقه است.

در تاریخ ۲۵ مه ۱۹۸۱ (۴ خرداد ۱۳۶۰) اولین کنفرانس سران کشورهای عضو شورای همکاری خلیج فارس در ابوظبی تشکیل گردید. سلطان‌نشین عمان در این کنفرانس پیشنهاد اولویت دادن به مسأله «امنیت» را مطرح کرد، که مورد موافقت سایر اعضا قرار گرفت و از این پس شورای همکاری که با اهداف اقتصادی موجودیت خود را اعلام کرده بود، گام در یک مسیر سیاسی - نظامی گذارد. مسأله‌ی «امنیت» آنقدر برای عمان مهم بود که خواستار پیوستن به ناتو شد و معتقد بود که باید از انگلستان و آمریکا برای تأمین امنیت منطقه دعوت کرد.

شورای همکاری خلیج فارس و جنگ تحمیلی عراق علیه ایران

حمایت بی‌چون و چرا از صدام را در جنگ می‌توان مرکز ثقل تلاش‌های لااقل برخی از اعضای شورا دانست. عبدالله بشاره دبیر کل شورای همکاری خلیج‌فارس درمورد میانجیگری کشورهای عضو شورا در جنگ، پس از شکست محاصره‌ی آبادان و عملیات پیروزمندانه‌ی ثامن‌الائمه در مصاحبه با خبرنگاران گفت: «کسانی که می‌گویند شورای همکاری می‌تواند برای پایان دادن به جنگ کوشش کند، حرفشان غیرعملی است. ما چگونه در مسأله‌ای میانجیگری کنیم که خود درگیر آن هستیم.»

اعلام موضع رسمی شورا در قبال جنگ تحمیلی عراق علیه ایران از زبان دبیرکل آن، امری نبود که در اثر درک جدید کشورهای عضو شورا بدست آمده باشد، زیرا قبل از این اعلام موضع رسمی، بنادر کویت در اختیار عراق بود و دلارهای عربستان و کویت تأمین کننده سلاح‌های مختلف برای رژیم بعثی به شمار می‌رفت. ۳۰میلیارددلار کمک مستقیم و فروش روزانه لااقل ۳۰۰هزار بشکه نفت برای عراق، حاکی از شرکت فعال شورا در جنگ عراق علیه ایران و پشتیبانی نظامی، مالی و اقتصادی از رژیم بعثی در جنگ تحمیلی است. پس از هر پیروزی ایران در جنگ، کشورهای عضو شورای همکاری مدتی سکوت کرده و بعد خواستار پایان جنگ شده‌اند.

> *پس از پیروزی انقلاب اسلامی ایران آمریکا کوشید با اعمال دکترین «سدبندی» از دامنه‌ی نفوذ انقلاب اسلامی در منطقه بکاهد، یا به عبارت دیگر انقلاب اسلامی را در داخل یک کمربند امنیتی محصور کند.
>
> *دراولین اجلاس سران شورای همکاری خلیج فارس در ابوظبی، سلطان نشین عمان پیشنهاد الویت قائل شدن برای «امنیت» را مطرح کرد که مورد موافقت سایر اعضای قرار گرفت و به این ترتیب شورای همکاری که با اهداف اقتصادی موجودیت خود را اعلام کرده بود گام در یک مسیر سیاسی - نظامی‌گذاشت.
>
> *حمایت بی چون و چرا از صدام در جنگ تحمیلی علیه ایران مرکز ثقل تلاش‌های برخی از اعضای شورای همکاری خلیج فارس از آغاز تا کنون بوده است.

از اجلاس دوم سران کشورهای عضو شورای همکاری تا اجلاس پنجم آن، افکار عمومی جهان در پایان هر یک از جلسات سران شورا، شاهد بیانیه‌هایی بوده است که در آن، ایران بدلیل جواب منفی به صلح، مورد نکوهش و عراق برای «تقاضای صلح‌خواهی» مورد تشویق و تمجید قرار گرفته است. حتی هنگامیکه رژیم عراق برای بین‌المللی کردن جنگ و نجات خود، جنگ نفت‌کش‌ها را آغاز کرد و در ابتدا یک نفت‌کش سعودی مورد اصابت موشک‌های عراقی قرار گرفت، وزیر خارجه‌ی عربستان در اظهاراتی که بی شباهت به یک تشویق زبانی نبود، اعلام کرد: «رژیم عراق در حال جنگ است و قبلا هم به نفت‌کش‌ها اخطار کرده است و چون، پرچم کشتی‌ها از آن بالا معلوم نیست، این عمل قابل توجیه است.»

در پایان پنجمین اجلاس سران، کشورهای عضو شورای همکاری خلیج (فارس) تشکیل یک نیروی واکنش سریع ۱۳هزار نفره را برای مقابله با «تهدیدات خارجی» اعلام کردند. این نیرو مانورهایی را نیز در امارات متحده‌عربی و عربستان انجام داد که به علت پایین بودن کیفیت مانور و تغییر استراتژی نظامی شورای همکاری، مدت زیادی دوام نیاورد.

سخن آخر آنکه، تمام کشورهای عضو شورای همکاری در حمایت از عراق و یا لااقل جلوگیری از شکست آن موضع مشترکی داشته‌اند، ولی در مورد برخورد با ایران دو گرایش مشهود در درون شورای همکاری به چشم می‌خورد.

* گرایش اول، ایران را خطری جدی تلقی می کند. که باید با آن مقابله کرد.

* گرایش دوم معتقد است که کشورهای عضو شورا به میانجیگری خود ادامه دهند و با ایران ارتباط برقرار سازند. هر دو گرایش ذکر شده در تحلیل نهایی تابعی از تحولات جنگ بوده‌اند. هرگاه ایران در جبهه‌ها به پیروزی با ارزش دست یافت، کشورهای عضو شورا (حتی کویت که نهایت سیاست خصمانه را در قبال ایران اعمال داشته) دست به سکوتی مرموز می‌زدند و هرگاه عراق بدروغ سخن از پیروزی می‌راند، سیاست کشورهای شورای همکاری در قبال ایران دچار تلاطم می گشت و این روند تا قبل از اجلاس ششم سران کشورهای عضو شورای همکاری خلیج فارس ادامه داشته است.

استراتژی نظامی شورای همکاری خلیج (فارس)

شش کشور عضو شورای همکاری خلیج (فارس) با برخورداری از ۲/۶۰۰ میلیون کیلومتر مربع وسعت و حدود ۱۲ میلیون نفر جمعیت، دارای دو سوم ذخایر نفتی جهان هستند، و ۶۰ درصد نفت اروپا، ۷۰ درصد نفت ژاپن و ۱۱ درصد نفت آمریکا را تامین می کنند و در آمدی معادل ۱۴۰ میلیارد دلار در سال دارند. این شش کشور با داشتن حدود ۱۳۹ هزار نیروی نظامی، در ردیف عظیم ترین خریداران تسلیحات بشمار می‌روند و تنها در یک سال بالغ بر ۴۰ میلیارد دلار معامله‌ی نظامی داشته‌اند. هزینه‌ی سرانه‌ی دفاعی عربستان ۲۴۰۰، امارات متحده عربی ۲۱۰۰، قطر ۱۷۰۰، کویت ۱۲۰۰ و عمان ۱۰۶۰ دلار در سال است، در حالیکه هزینه‌ی سرانه دفاعی آمریکا ۶۰۰ دلار می‌باشد. کشورهای عضو شورای همکاری در رابطه با استراتژی نظامی خودکه اهداف مرحله‌ای تسلیحاتی رانیزدربر می‌گیرد، تاکنون برخوردی دوگانه داشته‌اند و این دوگانگی ناشی از قابلیت‌های دفاعی کشورهای عضو، تنوع نقاط استراتژیک آسیب‌پذیر، اهداف فردی تامین امنیت جغرافیایی، موقعیت استراتژیکی نظامی آنها و بالاخره شدت و ضعف ارتباط آنها با شبکه امنیتی غرب می‌باشد. دوگانه بودن استراتژی نظامی کشورهای عضو شورای همکاری شامل موارد زیر است:

* ۱- سیاست منسجم و هماهنگ نظامی در قالب شورای همکاری خلیج (فارس).

* ۲- استراتژی فردی نظامی با توجه به قابلیت‌های دفاعی.

در مورد اول، سیاست منسجم و هماهنگ نظامی کشورهای شورای همکاری اولویت دادن به توسعه و گسترش نیروی هوایی به عنوان مطمئن

بقیه در صفحه بعد

بقیه از صفحه قبل

*عبدالله بشاره دبیر کل وقت شورای همکاری خلیج فارس پس از شکست محاصره‌ی آبادان و عملیات پیروزمندانه‌ی ثامن الائمه در مصاحبه‌ای گفت:

کسانی که می‌گویند شورای همکاری می‌تواند برای پایان دادن به جنگ کوشش کند، حرفشان غیر عملی است، ما چگونه می‌توانیم در مساله‌ای میانجیگری کنیم که خود درگیر آن هستیم.»

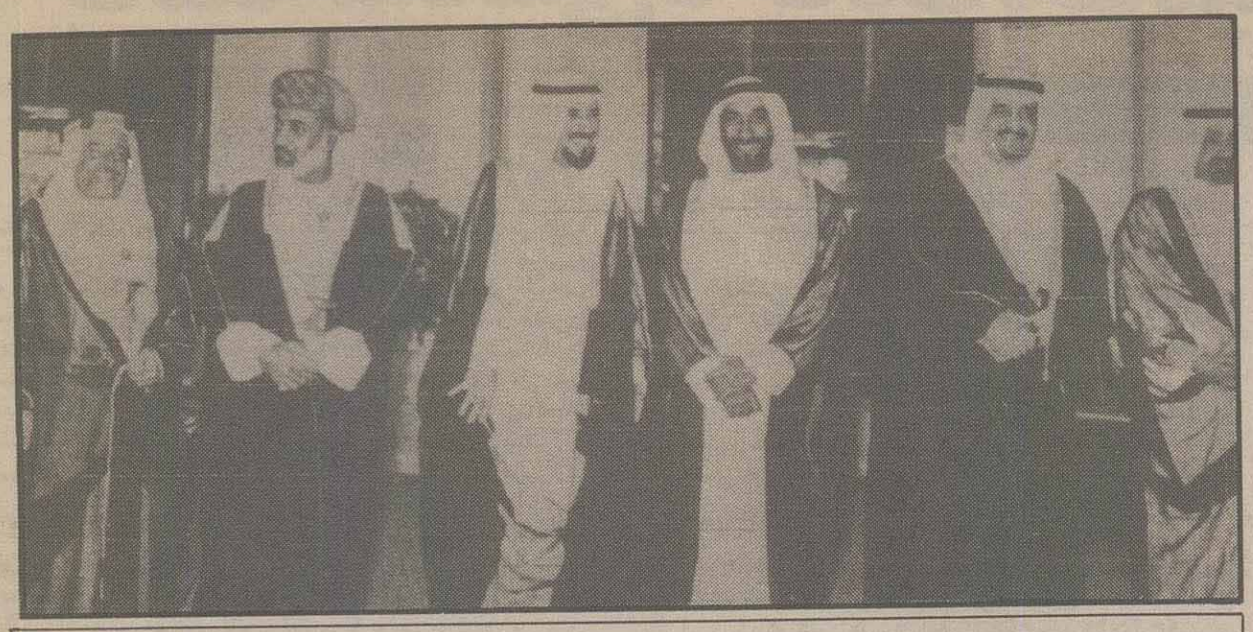

رهبران شش کشور عضو شورای همکاری خلیج فارس در اجلاس مسقط

شورای همکاری خلیج فارس در کشاکش دوگرایش

ترین شیوه دفاعی موثر می‌باشد. گسترش سیستم یکپارچه دفاع هوایی و محدود کردن منابع تسلیحاتی که عمدتا آمریکا و فرانسه و انگلیس می‌باشند، به منظور ایجاد یک نیروی هوایی یکپارچه منطقه‌ای از اهداف نظامی کشورهای خلیج فارس در قالب شورای همکاری است، ولی در مورد استراتژی فرد فرد کشورهای عضو شورای همکاری، مساله جنبه خاص بخود می‌گیرد.

هر یک از کشورهای عضو شورا به تنهایی این نکته را درک کرده است که رشد و گسترش نیروی نظامی باید بر طبق دادن اولویت به نیروی هوایی، بعد نیروی دریایی و در مرحله‌ی آخر نیروی زمینی باشد. عطش سیری ناپذیر کشورهای حوزه جنوبی خلیج فارس برای خرید و انباشت سلاح‌های مدرن و تکیه محض بر تجهیزات، نه تنها باعث رونق کارخانجات تسلیحاتی غرب شده، بلکه برای کشورهای عضو شورا مشکلی بنام قابلیت استفاده از تجهیزات مدرن و کمبود نیروی انسانی متخصص آفریده است. عربستان که از دهه‌ی ۷۰ رشد و توسعه نیروی نظامی خود را آغاز کرده است، با تحویل گرفتن هواپیماهای اف ـ ۱۵ تا سال ۱۹۹۵ میزبان کارشناسان آمریکائی خواهدبود واین درحالی است که سایرکشورهای عضو شورا به مراتب در سطحی پایین‌تر از قابلیت‌های عربستان قرار دارند. با توجه به آنچه گفته شد می‌توان گفت که استراتژی فردی و همگانی نظامی کشورهای عضو شورای همکاری عبارتست از خرید سلاح‌های مدرن از غرب و انباشت آنها بدون در نظر گرفتن قابلیت‌ها و موارد استفاده آنها برای مقابله با تهدیداتی که از جانب آمریکا و متحدانش ادعا شده و به آن دامن زده می‌شود. از لحاظ سیاست امنیتی، کشورهای عضو شورا از استراتژی یکپارچه‌ای تبعیت نمی‌کنند، در حالیکه عمان خواستار حضور نظامی آمریکا و انگلیس در منطقه برای حفظ به اصطلاح امنیت است و مانورهای مشترک نظامی با آمریکا برگزار می‌کند، بعضی از کشورهای عضو شورا خواستار تامین امنیت منطقه بدون حضور ابرقدرت‌ها هستند. این در حالی است که آمریکا برای استمرار و افزایش حضور نظامی خود در منطقه از تسهیلات بندری و دریایی بحرین و عمان استفاده می‌کند و شایع است که عربستان نیز به آمریکا اجازه داده است که در صورت بروز خطر علیه منافع آمریکا، از خاک این کشور برای بکار گیری نیروهای واکنش سریع خوداستفاده کند. درمیان منابع تغذیه‌ی تسلیحاتی کشورهای عضو شورا، امریکا در مرتبه‌ی اول قرار دارد و انگلستان در یک رقابت فشرده با فرانسه با فروش هواپیماهای تورنادو به عربستان و عمان توانست جای دوم را در صف مشتریان دلارهای نفتی به خود اختصاص دهد. در این میان کشورهای عضو شورا برای ایجاد یک پوشش خارجی مناسب به موجودیت خود، از کانال کویت و سپس عمان و امارات متحده عربی رابطه‌ی سیاسی با شوروی برقرار کرده‌اند و کویت به منظور ایجاد یک موازنه‌ی مثبت، مقداری از تسلیحات مورد نیاز خود را از منابع روسی تامین می‌کند. این تاکتیک کویت می‌تواند به بازسازی سیاست خاورمیانه‌ای شوروی کمک شایانی کند. کسب سیادت دریایی و هوایی در منطقه از اهدافی است که نوع سلاح‌های خریداری شده از طرف کشورهای عضو شورا را توجیه می‌کند. ایجاد یک پایگاه دریایی بزرگ در امارات متحده عربی و پایگاه دیگری در عمان از این مقوله است. تنوع مبادی صدور نفت برای مقابله با خطر بسته شدن تنگه‌ی هرمز، از دیگر اهداف امنیتی کشورهای عضو شورا است. برای نیل به این هدف، علاوه بر خطوط لوله انتقال نفت از دریای سرخ خط لوله نفت رأس التنوره در عربستان، به رأس المندم در عمان و شرق تنگه‌ی هرمز که نفت کشورهای عضو شورا را منتقل نماید، در حال اتمام است.

استراتژی اقتصادی شورای همکاری خلیج (فارس)

استراتژی اقتصادی کشورهای عضو شورا، صنعتی شدن از کانال صنایع وابسته به نفت است، ولی همانند استراتژی نظامی امنیتی آنها، سیاست درازمدت اقتصادی کشورهای شورا با توجه به قابلیت‌های آنها که مهمترین آن کمبود نیروی انسانی متخصص و ماهر در کشورهای عضو می‌باشد، تدوین شده است. برنامه‌ی صنعتی شدن کشورهای عرب خلیج فارس شامل صنایع تولید آلومینیوم، پتروشیمی، سیمان، کودشیمیایی، فولاد و گاز مایع است که از لحاظ بازاریابی با مشکلاتی روبرو شده‌اند و چندی پیش جامعه اقتصادی اروپا دریک تصمیم گیری حساس، خرید محصولات، پتروشیمی ژاپن را به فرآورده‌های پتروشیمی شورای همکاری خلیج فارس ترجیح داد. اکنون تأسیسات کشتی سازی و تعمیرات عرب واقع در بحرین برای سرویس دهی کشتی‌های عظیم آمادگی دارد و کویتی‌ها برنامه ریزی می‌کنند که کود شیمیایی، سیمان، پلاستیک، شیشه، لاستیک، آلومینیوم و فولاد برای صدور، تولید کنند و عربستان سخن از پدید آوردن رشته‌های صنایع بزرگ با سمتگیری صادراتی، به زبان می‌آورد.

ولی همانطور که گفته شد رسوخ اقتصاد مصرفی، کمبود نیروی انسانی متخصص، تخصیص هزینه‌های گزاف به خرید تسلیحات و بالاخره عدم توان رقابت با محصولات مشابه ساخت ژاپن، اروپا، آمریکا از اموری است که در رسیدن کشورهای عضو شورا به استراتژی اقتصادی خود، موانع جدی ایجاد خواهد کرد. علاوه بر این‌ها، کشورهای عضو شورا در سیاست اقتصادی خود در مورد قیمت و تولید نفت هماهنگی ندارند.

برخی از کشورهای عضو شورا تولید نفت خود را کاهش داده و سعی می‌کنند نفت خود را با قیمت رسمی اوپک بفروشند، ولی بعضی دیگر از کشورهای عضو مثل عربستان، تولید خود را افزایش داده و نفت خود را به قیمت ارزانتری می‌فروشند.

عمان از اینکه روزانه ۶۰ هزار بشکه نفت به رژیم نژاد پرست آفریقای جنوبی (علیرغم تحریم جهانی) بفروشد، ابایی ندارد.

*از آغاز جنگ تحمیلی عراق علیه ایران، بنادر کویت در اختیار عراق بوده و نیز دلارهای نفتی عربستان و کویت تامین کننده‌ی سلاح‌های مختلف رژیم عراق علیه جمهوری اسلامی ایران بوده است.

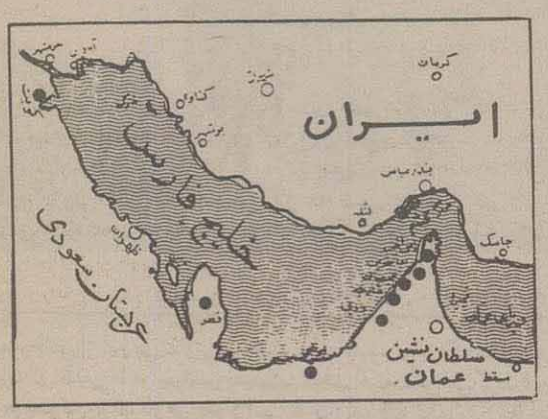

اینکه آیا درک جدید از اوضاع و سیاست جدید نسبت به ایران ناشی از واقع بینی و بصیرت شورا است یا اینکه حضور قدرتمند ایران در صحنه سیاسی، نظامی این باور را تحمیل کرده است، سئوالی است که آینده به آن پاسخ می‌دهد.

*در درون شورای همکاری خلیج فارس دوگرایش مشهود در مورد برخورد با ایران به چشم می‌خورد، گرایش اول ایران را خطری جدی می‌داند که باید با آن مقابله کرد و گرایش دوم معتقد است که کشورهای عضو شورا باید به میانجیگری خود در پایان دادن به جنگ تحمیلی ادامه دهند.

اجلاس ششم و چرخش در مواضع سیاسی

دربیانیه پایانی اجلاس ششم سران کشورهای عضو شورا که در پائیز امسال تشکیل شد، برای اولین بار ایران بدلیل امتناع از قبول صلح تحمیلی عراق، مورد نکوهش قرار نگرفت.

این بیانیه و سخنان بعضی از وزرای خارجه‌ی کشورهای عضو، حاکی از آن است که شورای همکاری خلیج فارس به درک جدیدی از اوضاع منطقه دست یافته است و کشورهای عضو شورا خواهان بازسازی روابط خود با ایران هستند. در این مورد می‌توان گفت، که شورا خواهان ایجاد یک موازنه‌ی مثبت درروابط خود باعراق وایران است و دردرون شوراگرایش مشهودی برای ایجاد رابطه‌ی گسترده با ایران برقرار شده است. در این میان عربستان کماکان نقش برادر بزرگتر را در درون شورا برای خود حفظ کرده و کویت به ناله‌های کودکانه خود به نفع عراق و برعلیه ایران ادامه می‌دهد. اینکه آیا این درک جدید از اوضاع ناشی از واقع بینی و بصیرت شورا است، یا اینکه حضور قدرتمند ایران در صحنه‌ی سیاسی، نظامی این باور را به شورا تحمیل کرده، سؤالی است که آینده به آن پاسخ می‌دهد، ولی مواضع چندگانه شورا از بدو تشکیل تا کنون که تابعی از معادلات قدرت در منطقه بوده است، ما را بر آن می‌دارد که ضمن استقبال از موضع جدید شورا نسبت به ایران، به انتظار آینده بنشینیم و ببینیم که شورا در عمل چه اندازه در مواضع جدید استمرار، صداقت و واقع بینی از خود نشان می‌دهد.

جامعه‌شناسی دخالت نظامیان در سیاست

مأخذ: مجله بین المللی علوم اجتماعی (یونسکو)

از: جرزی. جی.ویاتو ترجمه: مجید زند

برای مدت های مدید، تحقیقات مربوط به نظام های سیاست ملی بدون در نظر گرفتن نقش نظامی‌ها در زندگی سیاسی، صورت می گرفت. به استثنای «هارولدلاسول» که نظریه «دولت پادگان» را مطرح می سازد (۱۹۴۱) هیچ جامعه شناس یا سیاستمداری تا قبل از دومین جنگ جهانی به طور سیستماتیک به این موضوع نپرداخته است. مسایل مطرح شده در فصل کتابشناسی کورت لانگ که به روابط بین غیر نظامی‌ها و نظامی‌ها پرداخته است (لانگ ۱۹۷۲، صفحه ۲۵۱ ـ ۲۲۰) از استثناهای بسیار نادری است که سی سال پس از نخستین اشاره به این مطلب یافت می شود. اندیشمندان اواخر قرون هیجده و نوزده بارها این خطر را گوشزد کرده اند که ممکن است کرامول یا بناپارت جدیدی نظام مبتنی بر قانون اساسی را تهدید کنند. به فرض اینکه ترس آنها قانونگذاران غربی را تحت تاثیر قرار داده باشد، تنها در دوران اخیر است که به مناسبت هایی این اثرات را با توجه به اشتیاق کارشناسان علوم اجتماعی به بررسی این امر، مشاهد می کنیم. برای سال ها، ارزیابی درستی از نقش نظامی‌ها در سیاست به عمل نیامده بود. این تحقیق عرصه های زیادی از جمله بررسی نقش آنها در احزاب سیاسی، انتخابات، نهادهای قانون گذاری یا دولتی را شامل می شود.

مشخصه بخشی از این بی تفاوتی، نوعی برخورد کلیشه‌ای بود که مطابق آن شرکت فعال نظامی‌ها در سیاست پدیده‌ای مرض گونه تلقی می گردد. این پدیده هرچند که به ندرت در دموکراسی غربی پذیرفته شده، ولی سال ها است که استقرار یافته و از نظر سیاسی جای خود را باز کرده است. فرانسه و آلمان تنها کشورهای غربی هستند که وجود کشمکش همیشگی بین قدرت کشوری و لشگری در آنها محققان را به بررسی عملکرد «جامعه نظامی» و برخورد آن با دولت علاقمند کرده است (ژیرارد ۱۹۵۳، دمتر ۱۹۶۲). در آمریکای لاتین شرکت فعال نظامی‌ها در سیاست به عنوان پدیده‌ای کاملا منطقه‌ای تلقی شده است، بنابراین نمی توان در مجموع نتایج قابل استفاده‌ای از مطالعه نظام های سیاسی ملی کشورهای این منطقه بدست آورد. در آسیا و آفریقا تنها پس از پایان جنگ دوم جهانی و پس از روی کار آمدن دولت های جدید است که این موضوع مورد توجه واقع می شود. از آنجا که نظامی کردن نظام های سیاسی عمومیت یافته است، بررسی علل اصلی و اثرات این پدیده به شیوه‌ای کاملا سیستماتیک ضروری است به علاوه نقش ایفا شده از سوی ارتش در سال ۱۹۵۸ و ۱۹۶۱ در فرانسه و از سال ۱۹۶۷ تا ۱۹۷۴ در یونان نشان داد که حتی دموکراسی های غربی نیز کاملا از دخالت نظامی‌ها در سیاست مصون نیستند. انقلاب نظامی پرتغال در سال ۱۹۷۴ امکان دیگری را پدید آورد: ارتش می تواند نقش فعالی درموکراتیزه کردن یک رژیم مستبد داشته باشد. و بالاخره نقش نظامی‌ها در بحران های سیاسی برخی از کشورهای کمونیست (چین ۱۹۶۷ ـ ۱۹۷۱، یوگسلاوی ۷۲ـ۱۹۷۱، لهستان ۸۲ـ۱۹۸۱) عدم انسجام کلیشه‌ای را که مطابق آن نظام های سیاسی این نوع کشورها هرگونه مشارکت فعال نیروهای مسلح را در امور داخلی نمی پذیرد، اثبات کرد.

تمام این رویدادها سودمندی مطالعه مقایسه‌ای نقشی را که نظامی‌ها در زندگی سیاسی کشورهای مختلف ایفا می کنند، روشن می سازد. پیدایش جامعه شناسی نظامی باستمگیری بین المللی، هرچند به توسعه آهسته ولی مستمر تحقیقات اختصاص یافته به این موضوع کمک کرده است، اما هنوز مسائل لاینحل بسیاری وجود دارد. مطالعات مقایسه‌ای بین المللی هنوز اندک است و بسیاری از بررسی های ملی از جنبه مقایسه‌ای جالب توجه نیستند. به این معنی که این موضوع هنوز، در تحلیل سیاسی، دارای جایگاه ضعیفی است.

گونه شناسی روابط بین غیر نظامی‌ها و نظامی‌ها

نخستین گونه شناسی های روابط بین نهادهای کشوری و لشگری بویژه به قواعد نظری، ویژگی اتکای آنها به قانون اساسی و مدیریت این روابط می پردازد هیچ توجه‌ای به بغرنجی این روابط در عمل ندارد. رایج‌ترین گونه شناسی، سه نوع نظام را مشخص می کند: نظام هایی که در آنها تبعیت ارتش از دستورات دموکراتیک مقرر شده از سوی قانون اساسی ضروری است، نظام های کمونیستی که در آنها ارتش تحت امر حزب رهبری کننده قرار دارد؛ نظام هایی که تحت حاکمیت نظامی‌ها است. در عین حال، تنوع موقعیت هایی که نمی توانند کاملا بر فرمول های عمومی مانند «رژیم تحت حاکمیت غیر نظامی «یا» رژیم نظامی «منطبق شوند، از بیست سال پیش برای محققین شناخته شده است. گونه شناسی های دیگری نیز مطرح شده است. از جمله تفاوتی که جانووتیز بین نظامی گری «آزاد»، «پیش بینی شده» و «ارتجاعی» (جانووتیز ۱۹۶۰ و ۱۹۶۴) قائل است و درجای دیگر چهار شکل روابط غیر نظامی ـ نظامی (اریستو کراتیک ـ فئودالی، دموکراتیک، جمعی و دولت پادگان) را بیان می نماید (جانوویتز ۱۹۷۱) هم چنین گونه شناسی لانگ، دخالت نظامی محدود، دخالت مخفیانه و بدست گیری قدرت از سوی ارتش را مشخص می کند (لانگ ۱۹۷۲). و خلاصه گونه شناسی خاص نویسنده همین مقاله (ویاتر ۱۹۷۹) که قدرت های نظامی سنتی، ضد انقلابی و مردم گرا و تکنوکراتیک را معرفی می نماید، نیز مطرح است. یکی از دلایل تحقیق درمورد گونه شناسی کامل، تشخیص صوری بین رژیم غیر نظامی و رژیم نظامی است، که غالبا به دلیل وجود درجات مختلف شرکت نظامی‌ها در سیاست پوشیده می ماند، زیرا بدست گیری قدرت از سوی ارتش تنها بارزترین شکل این مداخله است. دلیل دیگر این است که نظامی ها در شرایط و با انگیزه‌های کاملا گوناگونی در سیاست وارد می‌شوند. با گنجاندن تمام رژیم های نظامی در یک گروه، بدون مطالعه اختلافات ناشی از منشاء و نقش آنها، به چیزی به جز مقایسه های صوری دست نخواهیم یافت. بنابراین، برای تدوین گونه شناسی عمومی جنبه های مختلف مداخله ارتش در سیاست، سه بعد را باید بررسی کرد: درجه درگیر شدن نظامی‌ها، کیفیت یک چنین درگیری و کاری که آنها ـ بطور آشکار یا پنهان ـ در سیستم اجتماعی و سیاسی انجام می دهند. درجه درگیر شدن هم با تکرار (فرکانس) مداخله نظامیان در سیاست و هم با شدت این مداخله مشخص می شود. اگر تصور ذهنی از تکرار کمی است، شدت با معیارهای کیفی سنجیده می شود. مداخله هر چه شدیدتر باشد، جنبه های مهمتری از سیستم سیاسی را دربرمی گیرد و با فشار بیشتری برای رسیدن به آماج‌های پیش بینی شده همراه است. با اینکه ارتباطی منطقی بین تکرار و شدت وجود ندارد، ولی درجه بالایی از مداخله، توأمان معرف تکرار بیشتر و شدتی سخت تر است. و بر عکس، درجه ضعیفی از مداخله با تکرار کمتر و شدتی سست‌تر همراه است. و خلاصه در حالت میانه یکی از عوامل تکرار و شدت بیشتر و دیگری کمتر خواهد بود.

شکل درگیر شدن معرف آن نوع رفتاری است که دخالت نظامی ها در سیاست را بهتر مشخص می کند. اس. ئی. فینر (۱۹۶۲، صفحه ۱۴۰) چهار سطح دخالت نظامی و شش روش مربوط به آنها را شرح می‌دهد، عبارت «شکل درگیر شدن نظامی‌ها» انطور که من آن را به کار می‌برم، هم سطوح و هم روش‌ها را دربرمی گیرد. اهداف و وظایف درگیر شدن نظامی‌ها نیز گوناگون است. می‌توان به ترتیب زیربین وظایف نظامی، سیاسی و اجتماعی آنها تفکیک قائل شد:

هدف و وظیفه دخالت نظامی‌ها، بدون آنکه مستقیماً تعویض کادر سیاسی یا اجتماعی را در نظر داشته باشد، در خدمت منافع مؤسسات نظامی و کارکنان آنها قرار می گیرد. این وظیفه دارای دو شکل است: صنفی و استراتژیک. وظیفه صنفی بر بهبود موقعیت پرسنل نظامی (و غالباً افسران) در مرکز جامعه متکی است، مثلا با افزایش حقوق نظامی‌ها و....

وظیفه استراتژیک بر تحمیل نظرات نظامی به دولت در مورد آنچه به تدارک یا اداره جنگ مربوط می‌شود، استوار است.

گونه شناسی فینر در ارتباط با دخالت نظامی‌ها در سیاست

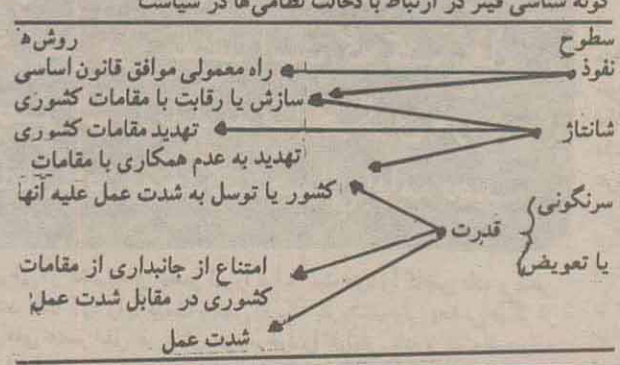

وظیفه سیاسی درگیر شدن نظامی‌ها به برخی از اهداف ارتش و وابستگان غیرنظامی آن در ارتباط با ساختار و عملکرد سیستم سیاسی، یاری می‌رساند، مثلا تشویق یا ممانعت از ایجاد تغییراتی در ترکیب دولت، و یا تشویق یا ممانعت از ایجاد دگرگونی‌هایی در نظام قانونگذاری. ارتش با اعمال نفوذ بر روی نظام سیاسی می‌تواند در جهت منافع خاص خود، یا در جهت نفع سایر نیروهای سیاسی و یا به طور همزمان در دو جهت وارد عمل شود. وظیفه اجتماعی عبارت از تکیه گاهی است که نظامی‌ها، یا مخالفین آنها، برخی از منافع اجتماعی ـ اقتصادی یا منافع طبقاتی را بر آن استوار می‌سازند. و این مساله‌ای است که در الگوی مارکسیستی مطالعه نقش نظامی‌ها در سیاست به بارزترین نحو مطرح شده است.

با ترکیب این سه بعد، گونه شناسی عمومی مطابق جدول زیر را بدست می‌آوریم:

مشارکت نظامی‌ها

	درجه	روش	وظیفه
خدمتگزاران دولت	ضعیف	اعمال نفوذ به وسیله راههای قانونی	نظامی
گروه فشار	ضعیف متمایل به متوسط	اعمال نفوذ با اندکی شانتاژ	نظامی و سیاسی
نیروی سیاسی	متوسط	شانتاژ با اندکی اعمال نفوذ	عمدتاً سیاسی، اندکی نظامی و اجتماعی
مدافعان نظام	متوسط متمایل به قوی	واژگونی یا تعویض قدرت، گاهی شانتاژ	سیاسی و اجتماعی
نخبگان تشکیل دهنده گروه رهبری	قوی	تعویض قدرت، جایگزین ساختن یک رژیم	اجتماعی و سیاسی
		نظامی	

این پنج نمونه مدل‌های ایده‌آلی هستند. با این حال ضروری است که واقعیت‌های بسیار پیچیده‌ای که موقعیت‌های مشخص را توصیف می کنند، عملا با هم مطابقت کرد. من معتقدم که این گونه شناسی برای مقایسه منظم نظام‌های سیاست ملی از حیث نقشی که غیر نظامی‌ها و نظامی‌ها در آن ایفا می کنند، می‌تواند مفید باشد. این گونه شناسی امکان مقایسه کشورهایی که دارای نظام‌های سیاسی و اجتماعی ـ اقتصادی بسیار متفاوتی هستند، ولی در عین حال موقعیت‌های نسبتا مشابه‌ای نیز دارند را فراهم می‌آورد.

گونه شناسی مذکور هم چنین می‌تواند به جالبترین سئوالی که بررسی نقش نظامی‌ها در سیاست مطرح می کند، پاسخ دهد: آیا اختلاف هایی که در نقش ایفا شده از سوی نظامی‌ها مشاهده می‌شود بوسیله اختلاف‌های موجود در شرایط سیاسی، اجتماعی و اقتصادی نظام‌های کلان قابل توضیح است؟

انگیزه‌های دخالت نظامی‌ها

یکی از روش‌های بسیار رایج، درک این مطلب است که چه پیش می‌آید که نظامی‌ها در زندگی سیاسی دخالت می کنند؟ دریافت پاسخی برای این سئوال از آنجا حائز اهمیت است که نظامی‌ها در حالت «عادی» امور، خود را از سیاست به دورنگه می‌دارند. اما واقعیت این است که حتی در چنین وضعی در بسیاری از موارد نظامی‌ها از این یا آن طریق وارد زندگی سیاسی می‌شوند. همانطور که گونه‌شناسی نشان می‌دهد، مساله اصلی شناخت شکلی است که این مشارکت در قالب آن صورت می گیرد. پس بهتر

بقیه درصفحه بعد

تنش‌های ناشی از سطح نازل رشد اقتصادی و بویژه عوامل تسریع کننده افزایش دوره‌ای فقر که تزلزل نهادهای سیاسی غیر نظامی را بدنبال دارد، مداخله نظامیان را تسهیل می کند. کشورهایی که از فرهنگ سیاسی ضعیف یا حداقلی برخوردارند احتمالا بیش از سایر کشورها زمینه مناسبی برای مداخله نظامی ها فراهم می کنند. اما با گونه‌های نظامی موقعی روبرو نبوده اند.

جامعه‌شناسی دخالت نظامیان در سیاست

بقیه از صفحه قبل

است دو سئوال مشخص شود:

نظامی‌ها عموما به چه دلیل و درچه شرایطی به طریقی قانونی، موافق نقطه نظرهای قانون اساسی، به شرکت در زندگی سیاسی رغبت نشان می‌دهند؟

آنها به چه دلیل و در چه شرایطی محدودیت‌های قانون اساسی را نادیده می‌گیرند، تا از در مخالفت ـ کلی یا جزئی ـ با غیر نظامی‌ها درایند؟

بسیاری از نویسندگان به سئوال دوم ابراز علاقه می‌کنند، ولی ما به دلایلی پاسخ به سئوال اول را ترجیح می‌دهیم. شروع کار از اینجا به این دلیل ارجح است که به این ترتیب خواهیم توانست شرایط حداقل شرکت نظامی‌ها در سیاست را تعیین کنیم چیزی که هرچند برای بیان علت تخطی آنها از اصول قانون اساسی کافی نیست، ولی برای قابل درک شدن

هر چه نخبه گرایی در یک نظام سیاسی بیشتر باشد، احتمال مخالفت ارتش با نخبگان صاحب قدرت و جانشین شدن بجای آنها بیشتر می‌شود و هر چه شمار افسران در گروه نخبگان سیاسی بیشتر باشد، احتمال دفاع این افسران از نخبگان، در مقابل نیروهای خارجی بیشتر و احتمال شورش آنها علیه ساختار موجود قدرت سیاسی کمتر خواهد شد.

فقر بطور حتم نمی‌تواند بعنوان انگیزه کافی برای مداخله ارتش مطرح باشد. زیرا کشورهایی را می‌بینیم که در آن علیرغم موقعیت‌های متزلزل اقتصادی، قدرت کشوری ارتش را تحت امر خود قرار داده است. (هند نمونه بارز این مورد است)

نظراتشان در زندگی سیاسی کفایت می‌کند.

مشارکت نظامی‌ها در سیاست از نظر قانون اساسی آن هنگام پذیرفتنی است که آنها در خدمت دولت یا گروه فشار و یا حتی، از دیدگاه برخی، در چهارچوب یک نیروی سیاسی فعالیت کنند. وقتی این مشارکت بر روی رفتار مقامات کشوری یا افکار عمومی اثر بخشید، در پی کسب حمایت گروه‌های سیاسی رقیب (احزاب، دستجات) برمی‌آید. یا برعکس، از این مشارکت زمانی پشتیبانی می‌شود که ارتش در پس محدودیت‌های تعیین شده از سوی قانون اساسی متوقف شود. این کار آسان و بدون خطر است، و بسهولت می‌توان دریافت که چرا نظامی‌ها از این شیوه عمل استفاده می‌کنند.

بررسی‌های انجام شده در مورد تبعیت قدرت لشگری از قدرت کشوری، هرچندکه بسیاری ازآنهابه شکل‌های مختلف ازحاکمیت یافتن نظامی‌ها حکایت دارند، با این همه آگاهی‌های مهمی در مورد شرکت نظامی‌ها در سیاست، در چهارچوب محدودیت‌های پذیرفته شده از سوی قانون اساسی، بدست می‌دهد. همانطور که می‌بینیم نسبت بسیار اندک این وضعیت‌ها باعث می‌شود که بسیاری از محققین چنین فرض کنند که تا موقعیکه نظامی‌ها از چهارچوب قانونی حاکمیت قدرت کشوری خارج نشوند، از نظر سیاسی بی‌تفاوت خواهند ماند. مطالعاتی که ما مایل به انجام آنیم عوامل زیر را به عنوان دلایل شرکت در سیاست درچهارچوب قانون اساسی بیان می‌کند:

تنش‌های شدید بین‌المللی، جنگ‌های خارجی یا تدارک‌های جنگی. نمونه اسرائیل، ایالات متحده آمریکا و اتحاد شوروی ضمن آنکه نظریه «دولت پادگان» راتقویت می‌کند، نشان می‌دهد که همکاری فعال قدرت کشوری و قدرت لشگری زمانی صورت می‌گیرد که دفاع از کشور به عنوان یک ضرورت پدیدار شود. چنانکه برژینسکی و هان‌تینگتون در بررسی مقایسه‌ای خود (برژینسکی و هان‌تینگتون ۱۹۶۴) در مورد اعمال (ژنرال) مک‌آرتور وژوکف می‌گویند دراین شرایط نظامی‌ها دیگر مقامات کشوری را مورد سئوال قرار نمی‌دهند واگر چنین کنند در اقدام خود به نتیجه‌ای نمی‌رسند. بلکه برعکس، آنها از نفوذ و تلقین استفاده می‌کنند، فشارهایی را اعمال می‌نماید وبرای پشتیبانی از آنچه که خود آنرا نافع دفاع ملی می‌دانند، دست به تشکیل ائتلاف‌هایی می‌زنند، در کنار این اقدامات آنها می‌توانند از پنبه سیاسی خود برای دفاع از منافع صنفی بهره گیرند، یا تمایلات سیاسی آن دسته از محافل غیر نظامی را که نزدیک‌تر به مواضع خود می‌دانند تقویت کنند.

نقش فعال سنتی نظامی ها در سیاست. هنگامی که چنین نقشی سنتی است، نظامی‌ها بسهولت تمام می‌توانند خود را تقویت کنند، اما درهمین زمان قدرت کشوری بویژه نسبت به خطرات پیدایش مجدد نظامی گری (میلیتاریسم) حساس می‌شود.

بی ثباتی نظام. هنگامی که نظام سیاسی دچار تنش های بسیار شدید گردد ودرنتیجه ثباتش کاهش یابد، ارتش به اصلی ترین یا دستکم به یکی از بزرگترین نیروهای تثبیت کننده تبدیل می‌شود.

یوگسلاوی درسال‌های ۷۲ـ۱۹۷۱ و، بازهم، لهستان درسال های ۸۲ـ۱۹۸۱ نمونه‌های بارز این وضعیت اند. درهیچیک از این دوکشور، ارتش از این اصل قانون اساسی که قدرت لشگری را تحت امر قدرت کشوری قرار می‌دهد. عدول نکرده است. لیکن، در هردو حالت وبویژه درلهستان، ارتش به منظور از میان برداشتن نیروهای داخلی ضدنظام سیاسی موجود، درسیاست داخلی مداخله کرده است. ارتش این کار را براساس دستورات فرماندهان عالی خود که درهمین زمان بلند مرتبه ترین پست های حزبی ودولتی را دراختیار داشتند، انجام داده است. با تمام وفاداری به اصل برتری قدرت کشوری، نظامی‌ها جایگاه بسیار مهمی درتمام امور سیاسی یافته‌اند. هم چنین وضعیتی که درسال ۱۹۷۵ درهند بروز کرد، یعنی آن هنگامی که تنش های درونی وبی ثباتی نظام موجب اعلام حالت فوق العاده شد، تاحدودی چنین بود و«بخش اعظمی از ارتش، متوقف ساختن سیرقهقرایی در رژیم هند را ضروری شمرد» (شاری ۱۹۷۷، صفحه ۲۵). به این ترتیب، درحالتی که ارتش از چهار چوب قانونی برتری قدرت کشوری خارج می‌شود. یا در وضعیتی که این برتری به وسیله قانون اساسی تضمین نمی‌شود، سه دلیل یاد شده ـ تدارک های جنگی، سنت نظامی گری وبی ثباتی نظام ـ برای مداخله نظامی‌ها بوجود می‌آید. اما حالت های دیگری، از جمله نافرمانی نظامی‌ها یا سرکشی آنها علیه قدرت کشوری نیز وجود دارد. همین حالات بسیاری از تحقیقات اختصاص یافته به مساله دخالت نظامی‌ها درسیاست را در برمی‌گیرد.

شیلی: دخالت نظامیان در سرکوبی شورش‌های خیابانی

تفاسیر علت ومعلولی از دخالت ارتش علیه مقامات کشوری، یا برخصوصیات ویژه نهادهای نظامی، ویا برعوامل غیر نظامی کاملا همگانی استوار شده‌اند. نخستین گروه از این تفاسیر سه عنصر را درنظر می‌گیرند: «حرفه ای» شدن ارتش، نخبه شدن نظامی‌ها واهمیت تعداد نظامی‌ها نسبت به کل جمعیت. گروه دوم چهار عنصر دیگر را به عناصر یاد شده می‌افزایند: سطح فرهنگ سیاسی، سطح توسعه آموزشی، سطح توسعه اجتماعی ـ اقتصادی وشدت برخوردهای اجتماعی. درعین حال این تفاسیر مورد قبول عام نیست وبرخی از آنها با اعتراض شدید روبرو شده است. هم اکنون ما به بررسی ارزش هریک از آنها برای کار پژوهش می‌پردازیم.

حرفه ای شدن نظامی ها

به گفته ساموئل پی. هان تینگتون نظامی‌ها مقامات دولتی غیرنظامی را قبول ندارند و آن هنگام که افسرانشان به درجه بالایی از حرفه‌ای شدن دست می‌یابند، دیگر به درستی از آنها تبعیت نمی‌کنند. حرفه‌ای شدن، به مفهوم ترکیب سه عامل ـ صلاحیت، احساس مسئولیت اجتماعی وهمبستگی طبقاتی نسبت به سایر افسران ـ کلید تابعیت ارتش از مقامات کشوری است. (هان تینگتون، ۱۹۵۷، صفحه ۷۴).

استدلال هان تینگتون بخاطر ویژگی تکراری بودن زیاده از حد برخی مطالب، مورد انتقاد واقع شده است. همانطور که فینر خاطرنشان می‌سازد، ارتش هایی چون ارتش آلمان یا ژاپن پیش از جنگ، که افسرانشان با درجه

نقش ایفا شده از سوی ارتش در سالهای ۱۹۵۸ و ۱۹۶۱ در فرانسه و از سال ۱۹۶۷ تا ۱۹۷۴ در یونان نشان داد که حتی دموکراسی های غربی نیز کاملا از دخالت نظامی ها در سیاست مصون نیستند.

بالایی از حرفه‌ای شدن مشخص شده بودند درواقع باید «غیر حرفه ای» تلقی شوند. زیرا با دخالت درسیاست از اصل برتری قدرت کشوری تخطی کردند. اطلاعاتی که اخیرا برمبنای تجربه بدست آمده، بویژه تحلیل «نون» از رفتار افسران ارتش شیلی به هنگام کودتای ۱۹۷۳ ـ که آشکارا حرفه ای شده بودند ـ دلایل تازه ای درحمایت از انتقادهای مذکور ارائه می‌دهد. (نون، ۱۹۷۶)

پس آیا می‌توان نتیجه گرفت که آگاهی از حرفه‌ای شدن بی ثمر است؟ مطالعات بسیاری (جانوویتز ۱۹۶۰، آبراهامسون ۱۹۷۲) نشان داده است که در بسیاری از ارتش‌ها، حرفه‌ای شدن افسران، با آن نوع عقاید سیاسی همراه می‌شود که کاملاً با آنچه که در بین مردم غیر نظامی جاری است، تفاوت دارد. این تفاوت، هر چند اندک و غیر متعارض، اغلب تنش‌هایی را ایجاد می‌کند، و در حالت‌های فوق العاده، می‌تواند نظامی را وارد رودررویی آشکار با قدرت کشوری نماید. شورش نظامی‌های فرانسه در سال ۱۹۵۸ و ۱۹۶۱ این موضوع را به خوبی روشن می‌کند. شورش ژنرال های فرانسوی بدین خاطر نبود که ارتش از حرفه‌ای شدن دور می‌شد، بلکه به طرز فکر آن بخش از نظامیان ارتباط داشت که زیر بار ضرورت‌های استعمار زدایی نمی‌رفتند. هم چنین کودتای نظامی‌های یونان، که به گونه‌ای فوق‌العاده حرفه‌ای انجام شد، به ایجاد اختلافی بنیادین بین «روحیه نظامی» و روحیه دموکراتیک در جامعه یونان انجامید. کودتای ۱۹۷۳ شیلی به طریق مشابهی همین موضوع را نشان داد.

به این ترتیب می‌توان تاکید کرد حرفه‌ای شدن ارتش به همان میزان که موجب بروز اختلاف ایدئولوژیک بین نظامی‌ها و غیر نظامی‌ها می‌شود، احتمال دخالت نظامی‌ها علیه مقامات کشوری را نیز افزایش می‌دهد. برخی ازنویسندگان (ویاتر۱۹۶۴، جانوویتز ۱۹۷۱، سارکوسیان۱۹۸۱) با آگاهی از این خطر، نمونه تازه‌ای از حرفه‌ای شدن نظامی را توصیه می‌کنند که نه بر خیال خام بی تفاوتی سیاسی ارتش، بلکه بر آموزش سیاسی افسران ویژه و القاء ارزش‌های شناخته شده از سوی غیر نظامی‌ها، استوار است.

نخبه شدن ارتش

به رغم اهمیتی که نظریه‌های مربوط به نخبگان در جامعه شناسی و علوم سیاسی کسب کرده است. ولی کمتر نویسنده‌ای آنها را در مطالعه مداخله نظامی‌ها در سیاست به کار برده است. حتی آنهایی که این امر را در نظر گرفته‌اند توضیح روشنی از نخبه‌گان و نخبه‌گرایی سیاسی ارائه نداده‌اند تا بر اساس آن بتوان بین شکل‌های «نخبه شدن» نظم سیاسی و سازمان نظامی تفکیکی قایل شد. اگر نخبگان را به عنوان گروه‌های سیاسی دارای انسجام شدید داخلی بدانیم، که خود را کاملاً از سایر گروه‌های اجتماعی متمایز می‌کنند و بخش بسیار مهمی از قدرت را به انحصار خود در می‌آورند، می‌توان دو فرض را در مورد نخبگان و دخالت نظامی‌ها مطرح ساخت:

هر چه نخبه‌گرایی در یک نظام سیاسی بیشتر باشد، احتمال مخالفت ارتش با نخبگان صاحب قدرت و جانشین شدن بجای آنها بیشتر می‌شود و

بقیه در صفحه ۱۶

اطلاعات
سیاسی
دیپلماتیک
* سال اول ـ شماره سوم، ۹ بهمن ۱۳۶۴
* از سری انتشارات مؤسسه اطلاعات
* به کوشش: عبدالعلی رضائی
* صفحه آرایی از گروه گرافیک اطلاعات
* آدرس ـ تهران ـ خیابان خیام ـ ساختمان اطلاعات
تلفن ۳۲۸۱

جامعه‌شناسی دخالت نظامیان در سیاست

بقیه از صفحه قبل

هر چه شمار افسران در گروه نخبگان سیاسی بیشتر باشد، احتمال دفاع این افسران از نخبگان، در مقابل نیروهای خارجی بیشتر و احتمال شورش آنها علیه ساختار موجود قدرت سیاسی کمتر خواهد شد.

اهمیت تعداد ارتشیان و شرکت نظامی‌ها در سیاست

یکی از نظریه‌های بسیار قدیمی در مورد شرکت نظامی‌ها در سیاست این است که ارتباطی ثابت بین اهمیت تعداد ارتشیان و خطر حاکمیت یافتن قدرت نظامی وجود دارد. بنیانگذاران جمهوری آمریکا حتی تا مخالفت با ایجاد یک ارتش دائمی پیش رفتند. «الکسی دوتوکوویل» (۱۷) در اثرکلاسیک خود «دموکراسی درآمریکا» می‌نویسد: «ارتشی بزرگ درمیان مردمی دموکراتیک، همواره خطر عظیمی محسوب می‌شود». قالب‌ها جان سخت‌اند و حتی در ابتدای سال‌های دهه ۱۹۶۰ ادوارد شیل بر اساس این باور اظهار می‌دارد که دولت‌های جدید جنوب صحرا به دلیل کاهش فوق‌العاده شمار ارتش‌هایشان از کودتای نظامی در امان‌اند. (شیل ۱۹۶۲، صفحه ۵۴). ولی رویدادها به سرعت وی را نسبت به خطای خود آگاه می‌کنند. در حدود سال ۱۹۶۵ به دست گیری قدرت از سوی نظامیان، بدون ارتباط با اهمیت کمی ارتش، به پدیده‌ای عمومی در آفریقا تبدیل می‌شود. تحلیل‌های آماری منظم هیچگونه ارتباط معنی داری را بین تعداد نظامی‌ها نسبت به کل جمعیت غیر نظامی و شدت دخالت ارتش در سیاست نشان نمی‌دهد.

سطح فرهنگ سیاسی

تحلیل وزینی که ساموئل فینر از جنبه‌های گوناگون نقش ایفا شده از سوی نظامی‌ها در سیاست به عمل آورده است، بر محور فرهنگ سیاسی استوار است. وی در این تحلیل چهار نوع فرهنگ را مشخص می‌کند: بسیار پیشرفته، پیشرفته، ضعیف و کمترین سطح پیشرفت. نتیجه گیری وی چنین است: «مشروعیت یک دولت نظامی در نخستین گروه غیر قابل پذیرش، در دومین گروه مشکل، در سومین آسان و در آخرین نوع بی اهمیت است.» (فینر ۱۹۶۲، صفحه ۸۹). حسن توجه به فرهنگ سیاسی این است که سطح فرهنگ را می‌توان مستقل از شدت تکرار دخالت نظامی تعریف کرد، و بنابراین خطر محبوس شدن در دور باطل وجود نخواهد داشت. معیارها ضمن آنکه امکان تعیین سطوح مختلف فرهنگ سیاسی را پدید می‌آورند، بدون شک بسیار بحث انگیزتر نیز خواهند بود، بویژه آنکه محققین تمایل دارند مشخصات فرهنگ سیاسی خاص خود را جهانشمول قلمداد کنند.

با وجود این، مطالعات انجام شده تا امروز امکان می‌دهد که چنین نظر دهیم که نوع فرهنگ سیاسی عامل مهمی در تعیین مسائل ناشی از دخالت نظامی‌ها است. آیا می‌توان نوع (یا «سطح») فرهنگ سیاسی رانیزبه عنوان انگیزهٔ دخالت نظامی بر شمرد؟ این مساله دیگری است. کشورهایی که از فرهنگ سیاسی ضعیف یا حداقلی برخوردارند، احتمالاً بیش از سایر کشورها زمینه مناسبی برای مداخله نظامی‌ها فراهم می‌کنند. اما با کودتاهای نظامی موفقی روبرو نبوده‌اند. برعکس، کشورهایی که از نظر سیاسی بسیار پیشرفته یا توسعه یافته‌اند، فی‌نفسه از دخالت نظامی علیه مقامات کشوری مصون نمانده‌اند. فرانسه، یونان و شیلی نمونه‌های خوبی در این مورد پس از جنگ جهانی دوم بشمار می‌روند.

سطح رشد نهادها

بر اینتظریه که دخالت ارتش پیش از هر چیز به وسیله سطح نازل رشد سیاسی، یعنی فقدان آزمودگی و ثبات نهادهای سیاسی بیان می‌شود، استدلال مشابهی استوار است. به یک معنی، این بیان امر مسلمی است: دلیل شکنندگی مقامات کشوری این است که آنها می‌توانند به وسیله ارتش سرنگون شوند. اما آیا این شکنندگی برای برانگیختن دخالت نظامی کافی است؟ باید رژیم‌های بسیار ضعیف و منفعلی را که ارتش در آنها علیه قدرت غیر نظامی، به رغم شکنندگی آشکارشان بر تنمی‌خیزد، مورد توجه بیشتر قرار داد. به عقیدهٔ من، ضعف رشد نهادها عامل مهمی در کامیابی مداخله نظامی است، ولی انگیزهٔ این مداخله نیست.

سطح رشد اجتماعی ـ اقتصادی

به همین طریق، برخی تمایل ارتش به دخالت علیه قدرت کشوری را به سطح نازل رشد اجتماعی ـ اقتصادی و در نتیجه، به تنش‌هایی که فقر موجود در زندگی سیاسی ایجاد کرده است، مربوط می‌دانند. حتی اگر از نظر کمی بتوان نشان داد که بسیاری از دخالت‌های نظامی در کشورهای فقیر واقع می‌شوند، تعیین نوع دقیق این رابطه مسلم نیست. فقر به طور حتم نمی‌تواند به عنوان انگیزه کافی برای مداخله ارتش مطرح باشد، زیرا کشورهایی را می‌بینیم که در آن علیرغم موقعیت‌های اقتصادی متزلزل، قدرت کشوری، ارتش را تحت امر خود قرار داده است. (هند نمونه بارز این مورد است). برعکس، وجود موفقیت اقتصادی برای نفی چنین مداخله‌ای کافی نیست. صرفاً از لحاظ آماری می‌توان روابطی بین تمایل نظامی‌ها به مداخله و رشد اقتصادی برقرار کرد، همانطور که اس.ام. لیپست (۱۹) در آمریکای لاتین چنین کرده است (لیپست، ۱۹۶۰)، ولی استخراج رابطه‌ای منطقی از این آمارها غیر ممکن است.

درعین حال چنین به نظر می‌رسد که تنش‌های ناشی از سطح نازل رشد اقتصادی و بویژه عوامل تسریع کننده افزایش دوره‌ای فقرکه تزلزل نهادهای سیاسی غیرنظامی رابدنبال دارد، مداخله نظامیان را تسهیل می کند

شدت برخوردهای اجتماعی

رابطه بین دخالت‌های ارتش و شدت برخوردهای اجتماعی، بویژه برخوردهای طبقاتی کاملاً روشن است. ارتش یا در ارتباط با طبقه اجتماعی مشخصی واردعمل می‌شود یااینکه بابه دست گرفتن قدرت، برای جلوگیری از رشد بیشتر تنش‌ها و ارائه طریق، نقش حکم و داور را بعهده می‌گیرد.

«هان تینگتون» معتقد است که ارتش در جوامع درحال توسعه باحمایت از خواست‌های ترقی‌خواهانه سرمایه‌داری، به عنوان متحد این طبقه و با مخالفت با رادیکالیسم طبقات پائین، به عنوان نیروی قهریه قانونی رفتار می‌کند.

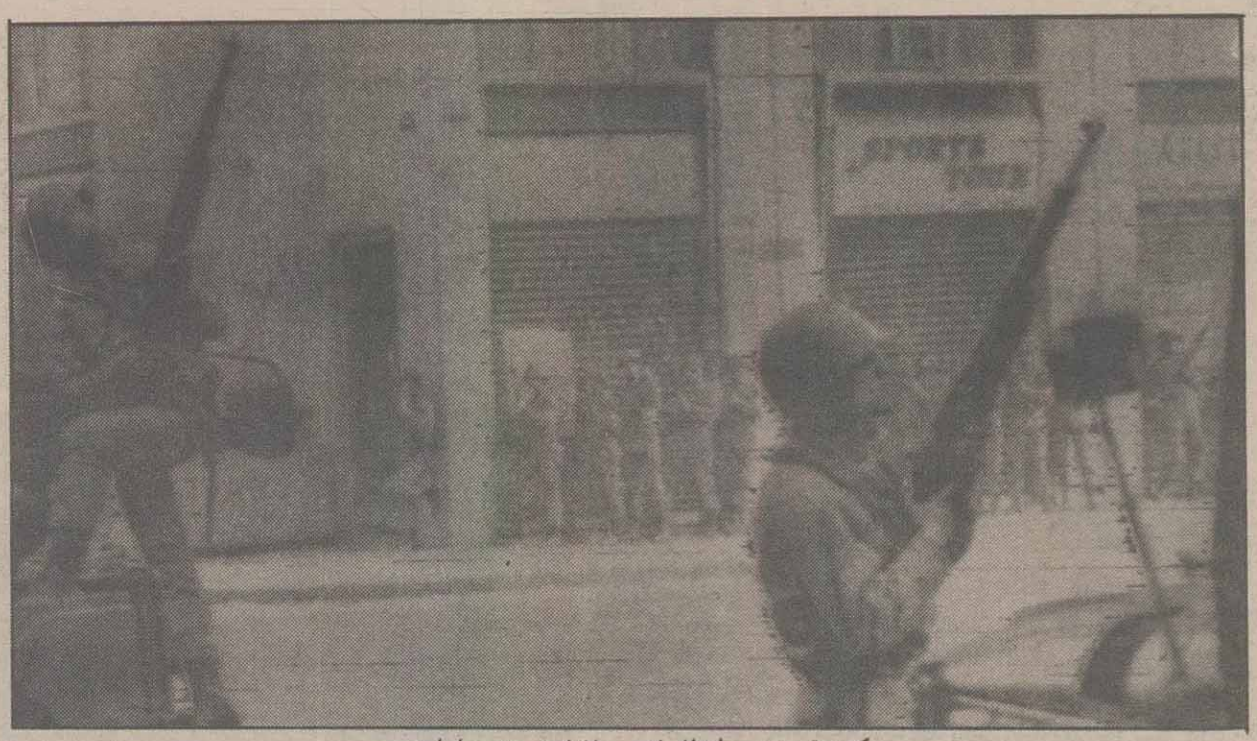

کسب قدرت توسط نظامیان معمولا با خشونت همراه است

(هان تینگتون، ۱۹۶۸). فروپاشی بسیاری از دموکراسی‌های اروپایی در سال‌های دهه‌های ۲۰ و ۳۰، اغلب پس از کودتاهای نظامی، باید در چهارچوب تنش‌های اجتماعی شدید ناشی از شرایط اقتصادی نظامی که به هرجهت نوعی سرمایه‌داری بلوغ نیافته بود، گنجانده شود.

در عین حال، برخوردهای طبقاتی تنها نمونه اختلاف‌های اجتماعی که دخالت نظامی را برمی‌انگیزند، محسوب نمی‌شوند. برخوردهای سیاسی شدیدی که چین در زمان «انقلاب فرهنگی» با آن روبرو بود، در ابتدا تحکیم نقش نظامی‌ها را به همراه داشت و سپس باعث برانگیختن آنها به انجام کودتایی ناموفق علیه مقامات کشوری شد (ژوف ۱۹۸۱، پولاک ۱۹۷۴). سه نمونه‌ای که قبلاً از آنهایاد شد ـ فرانسه در سال‌های ۱۹۵۸ و ۱۹۶۱، یونان در سال ۱۹۶۷، شیلی در سال ۱۹۷۳ ـ معرف نکته مشترکی‌اند: هرسه کشور با تنش‌های شدید داخلی روبرو بوده‌اند، فرانسه در ارتباط با بحث‌های راجع به آینده الجزایر، یونان در مورد رشد نیروهای چپ میانه و شیلی در پیوند با سیاست سوسیالیستی دولت آلنده.

به این ترتیب ضمن آنکه تفاسیر مختلف از انگیزه‌های دخالت نظامی را مرور کردیم، باید تصدیق کنیم علیرغم اینکه از شمار فراوانی نظریه و اطلاعات تجربی زیادی برای بررسی این پدیده برخورداریم، اما هنوز قادر به ارائه توضیحی منطقی و منظم در این مورد نیستیم. بخشی از این ناتوانی از بغرنجی خود مساله ناشی می‌شود، بویژه اینکه مداخله نظامی‌ها در شرایط متفاوتی انجام می‌گیرد و بنابروضعیت از ماهیت‌های گوناگونی برخوردار است. اما همین کار به دلیل آنکه تاکنون بررسی‌های مقایسه‌ای منظمی وجود نداشته است که نظریه‌های تدوین شده را با اطلاعات بدست آمده ازنمونه‌های فراوان کشورها در سطح جهان محک زند، مفید است.

پیآمدهای دخالت نظامی ها

پیآمدهای دخالت نظامی‌ها در سیاست خیلی کمتر از روندهای این دخالت و انگیزه‌های آن مورد بررسی قرار گرفته است. در آن هنگام که نظامی‌ها واقعا قدرت را در کشورهای توسعه نیافته بدست می گیرند، بررسی پیآمدها، به آنچه که در این کشورها می گذرد محدود می‌شود. آنچه که در کشورهایی که از نظر اقتصادی توسعه یافته‌اند بوجود می‌آید، یا هنگامی که دخالت نظامی‌ها در چهارچوب قانونی برتری قدرت غیرنظامی گنجانده می‌شود، کمتر مورد توجه واقع شده است.

جامعه شناسان از نظر سنتی به پذیرش این اندیشه که دخالت نظامی تنها دارای نتایج منفی برای جامعه است، تمایل دارند. زیرا معتقدند این دخالت منابع پیشرفت های صنعتی را جذب تدارکات نظامی می کند، به مقابله با نیروهای پیشرو برمی‌خیزد و در خدمت منافع طبقات برتر قرار می گیرد.

با وجود این، بسیاری از نویسندگان آمریکایی در ابتدای سال های دهه ۱۹۶۰ تدریجاً به تدوین نظریه‌ای در مورد نقش نوآوری نظامی‌ها پرداخته‌اند.

در تقویت این نظریه تفسیر دیگری به وسیله موریس جانوویتز ارائه شده است که ضمن تاکید بر عدم کفایت منابع و هم چنین صورت بندی و صلاحیت های ارتش، امکانات واقعی در مورد ظرفیت نوآوری ارتش را بیان می کند (جانوویتز ۱۹۶۴، صفحه ۷۸). نظریه دیگری از سوی «اس.پی.هان تینگتون» ارائه شده است. به عقیده وی، ارتش تنها زمانی نقش نوآورنده‌ای را ایفاء می کند که منافع طبقه سرمایه‌دار مطرح باشد، اما به محض اینکه طبقات پائین جامعه خواست های کاملا بنیادین خود را بیان کنند، ارتش به مقاومت در برابر تغییرات اجتماعی برمی خیزد (هان تینگتون، ۱۹۶۸). بحث در این مورد ادامه دارد، و نویسندگان برحسب تغییرات کشوری که در آن به مطالعه مشغولند، برله یا علیه نظریه نقش نوآوری ارتش اظهار نظر می کنند. هم چنین برخی از مطالعات بر عمل ضدانقلابی ارتش در مقابل سرسختی موضع توده های مردمی استدلال می کند. نمونه اصلی در این مورد همان کودتای ۱۹۷۳ شیلی است (نون، ۱۹۷۶).

آنچه که در اروپا گذشته است نیز محافظه کارانه بودن دخالت نظامی‌ها را آشکار ساخته است. اثری که من درباره کودتای مارشال پیلسودسکی (۱۹۶۲) و رژیم نظامی حاکم در لهستان از سال ۱۹۲۶ تا ۱۹۳۹ نوشته‌ام، به این امر پرداخته است. نقش ایفا شده به وسیله نظامیان اسپانیایی علیه دولت جمهوریخواه چپ در سال ۱۹۳۶ و هم چنین کودتای نظامیان یونان در سال ۱۹۶۷ نمونه های بارزی در این موردند. در دو حالت اخیر نظامیان صاحب قدرت، تسهیلاتی در زمینه رشد اقتصادی و مدرنیزه کردن به وجود آورده‌اند، اما در همین زمان نیز به سهولت می توان به این نتیجه رسید که موانعی در مقابل دگرگونی های اجتماعی ـ اقتصادی عمیق ایجاد کرده‌اند.

تمام این نظریه‌ها یا بر تعمیم های تاریخی استوارند یا بر تحلیل هایی تکیه دارند که هرچند تنها به یک کشور اختصاص یافته‌اند ولی بازهم بی ارتباط با آن تعمیم‌ها نیستند. تنوع شرایطی که نظامی‌ها تحت آنها در سیاست مداخله می کنند به قدری است که می توان گفت دستیابی به کلیت های جهان شمول در ابتدای تحلیل تاریخی این موضوع غیر ممکن است.

گرایش جدیدی در سال های اخیر متداول شده است ـ و آن کوششی است برای بررسی بسیاری از حالت های فرضی مربوط به اثرات مداخله نظامی‌ها از طریق تحلیل آماری (اشمیتر ۱۹۷۱؛ وواور ۱۹۷۳؛ ژاک مان ۱۹۷۶). در عین حال، آنچه که این تحلیل های آماری تاکنون نشان داده‌اند، این است که اوضاع موجود امکان حل مساله را نه به نفع نظریه نقش نوآوری ـ نظامیان فراهم آورده است و نه به نفع نظریه های مخالف.

دورنماها

هیچ امیدی برای پیش بینی های واقع گرایانه نسبت به آینده نظام های سیاسی بدون احتساب نقش فعال نظامی‌ها در سیاست، نمی‌توان داشت. مشارکت نظامی‌ها در زندگی سیاسی پدیده‌ای گذرا نیست. در بسیاری از کشورهای آمریکای لاتین، افریقا و پاره‌ای از ممالک آسیا که فاقد ثبات سیاسی‌اند، به غیر از اندکی از کشورها که قدرت های غیر نظامی برتری دارند، رژیم های نظامی یا به قدرت رسیده‌اند و یا در راه رسیدن به آن می کوشند. به میزانی که شرایط ساختاری بی ثباتی محو نشده است، نظامی‌ها به ایفای نقشی تعیین کنند، و غالباً متمایل به بدست گرفتن قدرت، ادامه می دهند.

در دموکراسی‌های بسیار قوی و غنی غربی احتمال حاکمیت ارتش اندک است، لیکن نظامی‌ها به اعمال نفوذ خود بر سیاست ادامه می دهند. تنش‌های بین‌المللی موجود احتمالا به ایجاد برقراری وضعیت «دولت ـ پادگان» در غرب منجر نخواهد شد، درعین حال این تنش‌ها موضع نظامی‌ها را نه تنها درآنچه که به دفاع ملی مربوط می شود، بلکه تامیزانی به تمام آنچه که به طور کلی به زندگی سیاسی ارتباط دارد، تقویت خواهدکرد. از انجا که در سیاست جهانی هیچ علامتی از پایان نزدیک توازن وحشت یافت نمی‌شود، باید در نظر داشته باشیم که ملاحظات نظامی در بخش‌های گوناگون زندگی سیاسی اهمیت خواهند داشت. به همین خاطر سیاستمداران و جامعه شناسان در بررسی‌های مقایسه‌ای خود نباید مساله نقش نظامی‌ها را در سیاست کم اهمیت شمرند.

ملاحظاتی که به آنها اشاره شد برای کشورهای سوسیالیست نیز دارای اهمیت است. هرچند که نهادهای نظامی این کشورها با بخش‌های غیر نظامی نظام سیاسی، تحت رهبری عمومی احزاب کمونیست حاکم، هم پیوند شده‌اند، ولی امر دفاع ملی واقعا نقش مهمی در تعیین اولویت‌های سیاسی ایفا می کند. ما بخوبی توانسته‌ایم نفوذ ارتش در کشورهای غرب و شرق را مقایسه کنیم و روش‌هایی را که برای اجرای آن به کار می‌رود را تحلیل نمائیم. درنتیجه، هم درشرق وهم درغرب امکان ایفای نقش سیاسی کاملا مستقیمی از سوی نظامی‌ها در سیستم‌هایی که فاقد ثبات سیاسی‌اند وجود دارد. دولم ثبات سیاسی حاکم بر نیمکره شمالی از پس از جنگ دوم جهانی هیچ فرصتی رابرای نظامی‌ها فراهم نکرده است تاخود راتثبیت کننده نظام بپندارند، ولی این حالت احتمالا ابدی نیست. اگر تشنج‌های داخلی تشدید شوند، احتمالا نظامی‌ها به طور آشکار به یک نیروی سیاسی تبدیل خواهند شد.

بیست سالی است که جامعه شناسان آگاهی ما را نسبت به نقش سیاسی نظامی‌ها بسیار غنی ساخته‌اند. تحقیقات انجام شده دراین عرصه دیگر کم مایه نیستند. ولی با وجود این، غنای کارهای اختصاص یافته به این مساله نباید به عقب نگهداشتن آن نسبت به سایر جنبه‌های مطالعه در مورد نظام‌های سیاست ملی، منجر شود.

شایسته است که نقش نظامی‌ها در سیاست به عنوان مساله مرکزی در مطالعه مقایسه‌ای سیستم‌های سیاسی ملی توضیح داده شود. از اینرو اختصاص دادن تحقیقات کاملا نظری از نظر سمتگیری نظام‌های مذکور، بررسی‌های کاملا مقایسه‌ای درمورد دورنماها و مطالعات کاملا بدیع در مورد متدولوژی ضروری است.

یزد
کرمان

اطلاعات

چهارشنبه ۹ بهمن ماه ۱۳۶۴ـ ۱۷۸۰۲

توسط آیت‌الله خاتمی نماینده امام وامام جمعه یزد

اولین کلنگ عملیات ساختمانی مسجد ولی عصر در اردکان به زمین زده شد

در صفحه ۲

در جلسه شورای کشاورزی استان یزد

ضرورت تأسیس انستیتو علمی، تحقیقاتی تثبیت شنهای روان و کویرزدائی در یزد مورد تأکید قرار گرفت

در صفحه ۲

آب کرمان، سابقه کشت برنج در کهنوج، بیکاری در شهر بابک، ضرورت توجه به فرشبافان کرمان و کمک مردم به اجرای طرح رساندن آب از سرشاخه های زاینده‌رود به یزد نکات مهم مطرح شده در این مصاحبه است.

حجت‌الاسلام حسینی زیدآبادی: در سیرجان نزولات آسمانی جمع‌آوری نمی‌شود و وزارت نیرو باید در این شهرستان سدهائی احداث نماید تا موضوع کمبود آب کشاورزی منتفی شود

مسایل و مشکلات کرمان و یزد از زبان نمایندگان این استان ها در مجلس شورای اسلامی

حجت‌الاسلام جعفری: شهر بابک با داشتن معادن سرشار احتیاج به بذل عنایت مسئولان اجرائی دارد، در این شهر بیکاری مسئله است و مجتمع عظیم مس سرچشمه می‌تواند این مسئله را با جذب بیکاران شهر بابکی حل کند

ساوه: اگر درست برنامه‌ریزی شود، از اراضی جیرفت می‌توان سالی ۳ بار محصول برداشت کرد

در صفحه ٤

حجت‌الاسلام صدر طباطبائی: اجرای طرح رساندن آب از سرشاخه های زاینده‌رود قریب سی میلیارد ریال هزینه می‌خواهد و مردم متعهد یزد، نیز آماده‌اند در اجرای این پروژه عظیم کمک نمایند

استاندار کرمان در مصاحبه با خبرنگاران رسانه های گروهی اعلام کرد:

بودجه عمرانی استان کرمان امسال تا ۱۰ میلیارد ریال پیش بینی شده است

★ مودیان مالیاتی کرمان بیش از یکصد میلیون ریال برای اجرای طرح مشارکت در پروژه‌های عمرانی پرداخت کردند.

در صفحه ۲

توسط ستاد برگزاری مراسم دهه فجر یزد برنامه های این ایام اعلام شد

۲۲ لشکر نیروی رزمنده آموزش دیده در یزد رژه خواهند رفت

در صفحه ٤

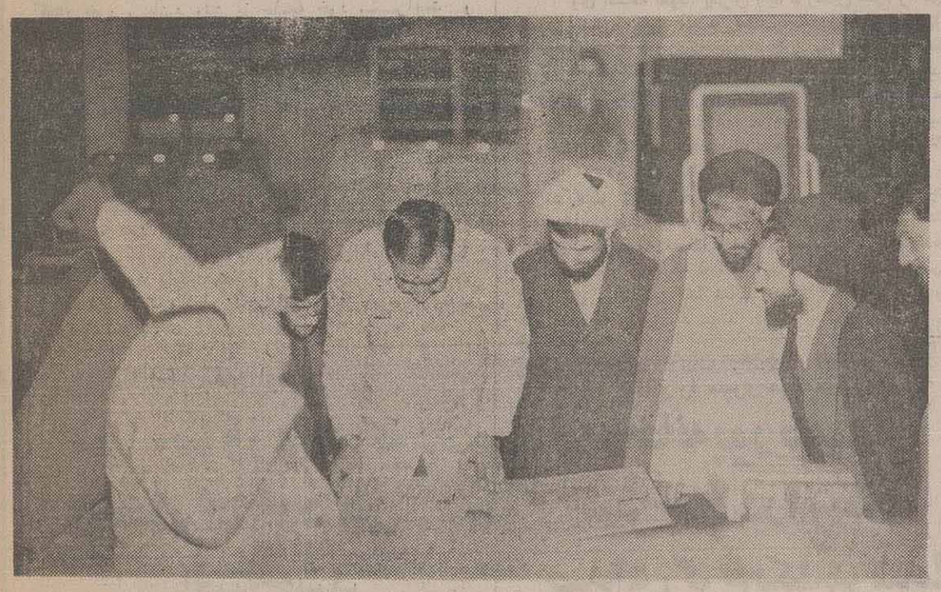

... گوشه‌ای دیگر از بازدید جمعی از نمایندگان مجلس شورای اسلامی استانهای یزد و کرمان از قسمت «آرشیو» موسسه اطلاعات.

امام جمعه کرمان در آئین وحدت بخش نماز جمعه اظهار داشت:

مردم کرمان با شرکت گسترده در مراسم «دهه فجر» ارزشهای بدست آمده را ارج می نهند

در صفحه ٤

بمنظور رفع بیکاری و تاسیس واحد های صنفی جدید

محدودیت صنفی ۱۳ شغل در سیرجان لغو شد

★ کمیسیون نظارت سیرجان پیشنهاد کرد ۲ هتل مجهز در این شهرستان ایجاد شود.

در صفحه ٤

در سمینار ائمه جمعه کرمان مسایل عمرانی، سیاسی، اقتصادی و فرهنگی استان مورد بررسی قرار گرفت

در صفحه ٤

از بنیاد مسکن

۵۰۱ روستائی جیرفت برای خانه‌سازی زمین گرفتند

در صفحه ٤

مطالعات مربوط به اجرای طرح انتقال آب از سرشاخه‌های زاینده رود به استان یزد ادامه می‌یابد

از کانال آبرسانی هرات در دهه فجر بهره برداری میشود

این کانال با ۲۵۰ میلیون ریال اعتبار ایجاد شد

یزد ـ خبرنگار اطلاعات:

باتوجه به اهمیت مسئله تامین آب استان یزد و نظر به اینکه آقای نخست‌وزیر و سایرمسئولین و همچنین حضرت آیت‌الله خاتمی نماینده امام و امام جمعه یزد در این رابطه فعالیت گسترده دارند، جلسه‌ای با حضور استاندار یزد، معاونت عمرانی استانداری، برادر زعفرانی مدیر سازمان آب منطقه‌ای اصفهان، روسای سازمان برنامه و بودجه و امور آب استان یزد در استانداری تشکیل گردید. در این جلسه مسائل مربوط به ادامه مطالعات مربوط به اجرای طرح انتقال آب ازسرشاخه ـ های زاینده رود به استان یزد، طرح تامین آب آشامیدنی شهر مهریز و تامین تجهیزات و پرسنل موردنیاز برای امور آب استان مورد بحث و تبادل نظر قرار گرفت. در جلسه مزبور که مسئولین جهاد سازندگی استان و مدیر کل کشاورزی و هیئت هفت نفره واگذاری زمین نیز شرکت داشتند مقرر گردید کانال آبرسانی هرات که توسط سازمان آب منطقه‌ای اصفهان باهزینه ۲۵۰ میلیون ریال احداث گردیده جهت نگهداری به اداره کل کشاورزی استان یزد تحویل شود تا گروهی متشکل از نمایندگان جهاد سازندگی، اداره کل کشاورزی و امور آب استان نحوه بهره‌برداری از این کانال را مشخص کنند، گفته شد به میمنت ایام‌الله دهه فجر کانال آبرسانی هرات مورد بهره‌برداری قرار بگیرد.

آخرین مصاحبه شهید حاج احمد خالصی سرپرست ستاد پشتیبانی جنگ جهاد سازندگی اردکان با «اطلاعات»

مردم اردکان همیشه در فکر رزمندگان اسلام هستند

۹۵۸ جلد کتاب مذهبی ۱۰۰ دستگاه ماشین آلات سبک و سنگین، ۴۱ هزار و ۹۱۳ دست پوشاک، ۳۲۰ دستگاه موسایل صوتی، ۱۱ هزار کیلو رب گوجه و مربا.

لازم به یادآوریست که مراسم تشییع جنازه شهید حاج احمد خالصی با حضور حجت‌الاسلام بهجتی امام جمعه اردکان، حجت‌الاسلام دشتی نماینده امام درجهاد یزد و اقشار مختلف مردم از مقر سپاه پاسداران تابهشت شهدای اردکان برگزار شد.

در این مراسم قائم‌مقام نیب‌الغدیر سپاه پیرامون رشادت های این برادر رزمنده و جهادگر مطالبی بیان کرد.

حاج احمد خالصی در زمان تصدی سرپرستی ستاد پشتیبانی جنگ جهاد سازندگی اردکان منشاء خدمات ذیقیمتی بوده و همیشه تلاش میکرد که کمک‌های بیدریغ مردم اردکان را سریعا به جبهه های نبرد انتقال دهد.

برادر حاج احمد خالصی در حال گفتگو با خبرنگار اطلاعات

اردکان ـ خبرنگار اطلاعات: شهید حاج احمد خالصی سرپرست ستاد پشتیبانی جنگ جهاد سازندگی اردکان که چندی پیش در جبهه های نبرد حق علیه باطل به درجه رفیع شهادت نایل آمد، قبل از عزیمت به مناطق جنگی در گفتگویی با خبرنگار ما در اردکان شرکت کرد و پیرامون فعالیت‌های این ستاد مطالبی بیان داشته بود. بمنظور ارج گذاشتن خدمات شایان توجه این جهادگر مخلص، نکات مهم مصاحبه باایشان را در پی می‌آوریم:

وی در ابتدا به کمک های امت همیشه در صحنه به جبهه های نور علیه ظلمت اشاره کرد و افزود: مردم اردکان همیشه به فکر رزمندگان اسلام در جبهه ها بوده و هرموقع درخواست کمک از آنان میشود، فوری سیل هدایای مردمی توسط آنان به سوی مناطق جنگی سرازیر میگردد.

وی سپس هدایای ارسالی ستاد پشتیبانی جنگ جهاد سازندگی را به شرح زیر اعلام کرده بود:

۱۹۰ تن خواربار ۱۷ هزار و ۹۵۵ کیلو حلوا ارده و شیرینی، ۴۳۱ راس گوسفند، ۳۸ هزار و ۷۶۹ قوطی کمپوت و کنسرو، ۲۸۲۶ تانکر آب و ترموس، ۹۶ هزار

کشتکاران «طلای سپید» ارزوئیه با کشت مکانیزه پنبه آشنا شدند

کرمان ـ خبرنگار اطلاعات:

اداره کل کشاورزی استان کرمان اعلام کرد: به منظور بالا بردن میزان تولید پنبه درسال جاری باهمکاری گروه مکانیزاسیون اداره ترویج و کارشناسان اداره پنبه در منطقه «ارزوئیه» اقدام به کشت مکانیزه پنبه شده است و جهت مقایسه کشت محلی با کشت مکانیزه کلاسی با حضور مدیر کل کشاورزی و کارشناسان مربوطه با شرکت بیش از ۶۰ نفر از کشاورزان پنبه‌کار تشکیل و آموزشهای لازم داده شد.

در این دوره ضمن آموزش برداشت پنبه باکیفیت برای اولین‌بار در استان در زمینه کشت مکانیزه مطالبی سپید، بررسیهای لازم بعمل آمد.

ساکنان تنگ چنار و پشتکوه مهریز، از تماشای برنامه‌های تلویزیونی و شنیدن صدای رادیو یزد محرومند

★ ساکنان بیش از ۸۵ روستای تنگ‌چنار و پشتکوه خواستار رویت برنامه‌های تلویزیونی و شنیدن صدای رادیو یزد هستند

مهریز ـ خبرنگار اطلاعات: عده‌ای ازاهالی منطقه «تنگ‌چنار» از توابع شهرستان مهریز نامه‌ای به دفتر نمایندگی اطلاعات در این شهر ارسال داشته و طی آن تقاضا کرده‌اند مسئولان ترتیبی دهند که برنامه‌های تلویزیونی و صدای رادیو به آن منطقه رسانده شود. ایشان می‌نویسند:

ساکنان منطقه «تنگ‌چنار» و پشتکوه از توابع شهرستان مهریز که شامل بیش از ۸۵ روستای بزرگ و کوچک می‌باشد نه تنها از دیدن سیمای جمهوری اسلامی ایران بکلی محروم میباشند بلکه صدای رادیو جمهوری اسلامی ایران (مرکز یزد) نیز باپارازیت‌های فراوان در این منطقه شنیده میشود. اهالی منطقه تنگ چنار و پشتکوه خواستار اقدام ضروری جهت راه‌اندازی برای تلویزیونی در این منطقه میباشند.

کشفیات ستاد مبارزه با مواد مخدر استان کرمان اعلام شد

قاچاقچیان کهنوج تریاک را بارشتر کردند!

● کرمان ـ خبرنگار اطلاعات: باتلاش مامورین گروهان ژاندارمری جیرفت، مقدار ۱۶ کیلوگرم شیره تریاک ازدونفر بنامهای روح‌الله سرحدی ورضا امانداری کشف شد.

متهمین به همراه پرونده تشکیل شده تحویل مقامات ذیصلاح شدند.

● باتلاش مامورین مبارزه با قاچاق ژاندارمری مستقر در «منوجان» ضمن بازرسی ازیک دستگاه اتومبیل وانت مقدار ۳۱ کیلو و پانصد گرم شیره تریاک کشف شد:

در این رابطه ۲ نفر متهم بنامهای طاهر ولی و شریح‌لف تعیینی دستگیر و زندانی شدند.

● توسط مامورین گروهان ژاندارمری «کهنوج» مقدار ۴۱ کیلو و ۹۰۰ گرم شیره تریاک از یک نفر شترسوار بنام علی نارویی کشف شد و متهم به همراه مواد مکشوفه تحویل مقامات قضایی کهنوج شد.

● باتلاش برادران کمیته انقلاب اسلامی شهرستان بم و با همکاری برادران سپاه پاسداران «فهرج» مقدار ۶ کیلو و ۲۵۰ گرم شیره تریاک کشف گردید و در این رابطه ۳ نفر متهم دستگیر و زندانی شدند.

● توسط مامورین پاسگاه ژاندارمری بخش «نگار» مقدار ۶ کیلو و یکصد گرم شیره تریاک و ۸۰ گرم سوخته به همراه یک دستگاه وانفور از شخصی بنام حسین کاکویی بدست آمد.

نامبرده به همراه مواد کشف شده تحویل مقامات ذیصلاح شد.

● باتلاش برادران کمیته انقلاب اسلامی کرمان ضمن بازرسی از یک دستگاه تریلی به شماره ۱۱۴۱۵ ـ اصفهان ۱۱ به رانندگی فردی بنام فرامرز تاشک در جاده کرمان ـ بم مقدار ۲۲۹ کارتن سیگار وپشتون کشف شد.

متهم به‌همراه‌مواد مکشوفه‌تحویل مقامات‌ذیصلاح شد.

● در همین رابطه با تلاش برادران کمیته انقلاب اسلامی اعزامی از مرکز و برادران کمیته انقلاب‌اسلامی کرمان مقدار یکصد کیلوگرم شیره تریاک ازیک قاچاقچی در بم به دست آمد که نامبرده دستگیر و زندانی گردید.

اعزام افراد فنی برای بازسازی مدارس

یزد ـ خبرنگار اطلاعات:

ازسوی ستاد بازسازی و نوسازی استان یزد، ۴۰ نفر از افراد فنی داوطلب جهت بازسازی مدارس عازم مناطق جنوب وغرب کشور شدند.

در دادگاه انقلاب اسلامی کرمان ۲ منافق به زندان محکوم شدند

کرمان ـ خبرنگار اطلاعات ـ دادگاه انقلاب‌اسلامی کرمان اعلام کرد: دو نفر باسامی اصغر انجم شعاع فرزند علی و علیرضا مسعودزاده فرزند مسعود باتهام هواداری وهمکاری باگروهک منافقین بزندان محکوم شدند. نفر نخست با یک درجه تخفیف به ۳۵ سال و نفر دوم به ۱۵ سال زندان محکومیت یافتند.

مراسم اربعین شهادت ۲ شاعر متعهد کرمان

کرمان: در سالروز وفات حضرت فاطمه زهرا سلام‌الله‌علیها و همزمان با اربعین شهادت دو شاعر متعهد استان کرمان، شعرای شهید صفاری و ارسلان مراسم شب‌شعر و گرامیداشتی از سوی اداره کل ارشاد اسلامی کرمان در محل مسجد طالبی این شهر برگزار شد.

در این مراسم که حجت‌الاسلام سیدیحیی جعفری نماینده امام و امام جمعه کرمان، استاندار، جمعی از روحانیون، اساتید، شعرای معاصر کشور، مسئولین نهادها و اقشار مختلف امت حزب‌الله حضور داشتند حجت‌الاسلام فخرمهدوی دبیر کانون اسلامی شعرا و ادبای استان کرمان طی سخنانی به تجلیل از شعرای شهید صفاری متخلص به (بندی سیرجانی) و ارسلان متخلص به (رخشاء) پرداخت.

پس از آن شعراء شرکت‌کننده درجلسه، اشعاری پیرامون مناقب و سجایای اخلاقی حضرت فاطمه‌زهرا سلام‌الله‌علیها و دو شاعر شهید استان قرائت کردند.

در سیرجان تشکیل شد ستاد بحران خشکسالی

آب بهداشتی عشایر سیرجان با تانکر تأمین می‌شود

در صفحه ۲

امام جمعه موقت سیرجان در آئین شکوهمند نماز جمعه گفت :

والدین باید فرزندان خود را مومن ومتقی بار آورند

سیرجان ـ خبرنگار اطلاعات:
نماز عبادی ـ سیاسی و دشمن شکن جمعه در صفوفی متحد و بهم فشرده در میعادگاه همیشگی عاشقان حق مسجد صاحب‌الزمان (عج) و به امامت حجت‌الاسلام حاج‌عباس کربلائی‌زاده امام جمعه موقت سیرجان و با حضور گسترده امت حزب‌الله و شهیدپرور و همیشه در صحنه سیرجان و در حالیکه برادران سربازان پایگاه آموزشی دریائی سیرجان وهمچنین عده‌ای ازهنرآموزان هنرستان شهیدمنتظری که بعد از دیدن آموزش نظامی در نماز جمعه شرکت نموده و حضور داشتند برگزار گردید.

سخنران قبل از خطبه‌ها برادر رضاقلی وحید یکی از فرهنگیان سیرجان بود که پیرامون مسائل قنوا وجنگ وتوجه به قرآن وتعالیم‌آنو همچنین در مورد شخصیت حضرت فاطمه زهرا (س) سخنان مبسوطی ایراد نمود.

سپس حجت‌الاسلام کربلائی‌زاده امام جمعه موقت به ایراد خطبه‌ها پرداخته ودر خطبه‌اول نمازضمن‌مفارقی به تقوا و پرهیزکاری به تلاوت آیاتی از قرآن مجید پرداخت وپیرامون صفات مومن ودوری از گناه سخنان مبسوطی بیان داشت و افزود : این از ویژگی مومن می‌باشد کاریکه شبیه به گناه هم باشد را انجام نمی‌دهد و انسان مومن کاملا مراقب اعمال و رفتار و گفتار خود می‌باشد ولیز از جامعه خود مراقبت و مواظبت می‌نماید.

در خطبه دوم حجت‌الاسلام کربلائی‌زاده پس از سفارش به تقوا وترس از خدا ودعوت به پرهیزکاری پیرامون مسائل سیاسی ـ اجتماعی سخن گفت و در ابتداء سخن درمورد سالروزوفات حضرت فاطمه‌زهرا(س) مطالبی بیان داشت و پیرامون شخصیت والای این بانوی بزرگ اسلام و بشریت سخن گفت و به امام زمان (عج) سالروز وفات آن حضرت را تسلیت عرض نمود واضافه کرد : ما باید خود را موظف نمائیم که در این ایام در مجالسی که به مناسبت وفات حضرت فاطمه‌زهرا (س) برگزار می‌شود شرکت نمائیم و با حضور خود مجالس را گرم نگهداشته و امام زمان (عج) را از خود خوشنود و خرسند نمائیم.

سپس حجت‌الاسلام کربلائی‌زاده در مورد هرچه باشکوهتر برگزار نمودن دهه‌فجر سخن گفت واز ادارات وارگانهای ذیربط خواستند که در بزرگداشت این ایام‌و در باشکوه برگزار نمودن آن تمام سعی و کوشش خودرا مبذول نمایند ونیز از اصناف بازار خواست که این ایام را باجشن و چراغانی رونق دهند وی اضافه نموده همانگونه که اصناف در سالروز ولادت حضرت امام زمان (عج) جشن می‌گیرند باید این ایام را نیز جشن بگیرند چرا که این انقلاب زمینه ساز انقلاب مهدی (عج) می‌باشد واین مملکت متعلق به امام زمان (عج) است و آنچه در مورد انقلاب اسلامی انجام دهیم قلب امام زمان (عج) را راضی و خوشنود نموده‌ایم درقسمتی دیگری از سخنان خودحجت‌الاسلام کربلائی‌زاده پیرامون سالروز تحصن روحانیت در دانشگاه تهران سخن گفت وبه بررسی نقش روحانیت در جامعه پرداخت وافزود.ما باید بدانیم که روحانیت در همه شرایط پرچمدار و جلودار مبارزات بوده ووجود روحانیت در جامعه ما یك نعمت بزرگ الهی است، که باید قدر آنان را بدانیم واز آنان تقدیر نمائیم.

وی اضافه نمود: پدران باید فرزندان خود را مومن ومتقی تربیت نمایند که در مکتب حضرت امام صادق(ع) قرار بگیرند و در زمینه فقه اسلامی به مطالعه و تحقیق بپردازند، جوانان باید به قرآن‌احترام گذاشته‌و فرزندان خود را تشویق نمایند که قرآن را آموخته و بدان عمل نمایند. وی افزود : جامعه ماامروز نیاز شدیدی به روحانی دارد که باید جوانان مابه مراکز علمی اسلامی روی آورده ودر مکتب حضرت امام‌صادق(ع) پرورش یابند قابلتوانند پاسخگوی نیاز جامعه بوده وبه ارشاد جامعه بپردازند. امام جمعه موقت سیرجان در خاتمه سخنان خود به مسئله جنگ و جبهه اشاره نموده و از مردم خواست که جنگ را فراموش نکنند و برای پیروزی رزمندگان دعا نمایند ضمن آنکه یاری نمودن به جبهه‌ها را از یاد نبرند.

آب بهداشتی عشایر سیرجان باتانکر تامین می‌شود

سیرجان ـ خبرنگار اطلاعات: با حضور برادر محمدصادق‌سنتی فرماندار سیرجان‌وجمعی از مسئولین این شهر ستاد بحران خشکسالی در فرمانداری تشکیل شد.

در این جلسه ابتدا پیرامون مساله کم‌آبی، بی‌آبی و مبارزه با خشکسالی‌های احتمالی در منطقه سیرجان بحث و تبادل نظر شد. آنگاه پیرامون مساله آبرسانی به مناطق عشایر نشین و دامداران منطقه و تهیه تانکر جهت تامین آب آشامیدنی احشام مطالبی بیان شد.

سپس مقرر گردید یک دستگاه تانکر از جهاد سازندگی استان جهت آبرسانی به مناطقی که احشام دامداران نگهداری می‌شود تهیه گردد.

همچنین تصمیم گرفته شد، سازمان امور عشایری چنددستگاه تانکر آب بهداشتی‌جهت آبرسانی به عشایر منطقه وسیع سیرجان که اکثرا تولید کننده مواد لبنی و دامدار می باشند تامین گردد.

در ضمن مقرر شد ۲ دستگاه موتور پمپ آب از محل اعتبارات ستاد بحران خشکسالی خریداری و در اختیار سازمان امور عشایری سیرجان گذاشته شود.

اولین کلنگ عملیات ساختمانی مسجد ولی عصر در اردکان به‌زمین زده‌شد

اردکان ـ خبرنگار اطلاعات : آیت‌الله خاتمی نماینده امام و امام جمعه یزد به منظور دیدار با روحانیون اردکان وارد این شهر شد. ایشان پس‌از ورود مورد استقبال حجت‌الاسلام بهجتی امام جمعه، برادر محمدی فرماندار ، روحانیون و جمع کثیری از مردم اردکان قرار گرفت و در حوزه علمیه این شهر با آنان به گفتگو پرداخت .

آیت‌الله خاتمی در جمع طلاب و روحانیون حوزه علمیه اردکان با اشاره به اهمیت تعلیم و تربیت در اسلام گفت :

تمام طلاب ما باید خوب درس بخوانند و به آموزش اهمیت بدهند .

سپس با حضور روحانیون اردکان اولین کلنگ عملیات ساختمانی مسجد ولی عصر در خیابان ولی‌عصر این شهر توسط آیت‌الله خاتمی به زمین زده شد .

ضرورت تاسیس انستیتو علمی، تحقیقاتی تثبیت شنهای روان و کویرزدائی در یزد مورد تأکید قرار گرفت

یزد ـ خبرنگار اطلاعات : جلسه شورای کشاورزی و عمران روستایی استان یزد با حضور برادر مهندس فتاح استاندار و رئیس شورا در محل استانداری یزد تشکیل شد .

در این جلسه کلیات طرح مبارزه غیرشیمیائی با کرم «کلوکاه» انار و آفات و بیماری های پسته مورد تائید قرار گرفت و مقرر شد در جلسه‌ای با حضور نمایندگان جهاد سازندگی ، برنامه و بودجه و کشاورزی ابعاد طرح بسیج نیروهای دانش‌آموزی ونحوه تخصیص اعتبار بررسی شود .

در این جلسه همچنین مفاد قطعنامه گردهمایی کارشناسان تثبیت شن و کویرزدایی مطرح ولزوم تاسیس انستیتو مشترک علمی ـ تحقیقاتی در ارتباط با مسایل فوق بوسیله سرجنگلداری پیشنهاد گردید .

در پایان جلسه گزارشی از وضعیت آب استان توسط مدیر آب ارائه شد که مورد بررسی قرار گرفت.

بودجه عمرانی استان کرمان امسال تا ۱۰ میلیارد ریال پیش بینی شده است

کرمان ـ خبرنگار اطلاعات :

بودجه عمرانی استان کرمان درسال‌آینده ۸ میلیاردو ۵۰۰ میلیون ریال پیش‌بینی شده که بااحتساب اعتبارات ملی تفویضی این اعتبارات به دهمیلیارد ریال خواهد رسید.

آقای مرعشی استاندار کرمان دریک گفتگوی مطبوعاتی باخبرنگاران رسانه‌های گروهی‌درشهر کرمان ضمن اعلام این مطلب‌یادآور شد: اولویت بودجه‌عمرانی سال آینده درمرحله اول به اجرای طرحهای‌کشاورزی و در وحله دوم بفعالیتهای راهسازی داده شده است.

وی درپاسخ به سئوال یکی از خبرنگاران در مورد جذب اعتبارات مربوط به(تبصره۱٦) قانون‌بودجه سالجاری مبنی‌بر استفاده از مالیاتهای مشاغل یادآور شد باتصویب تبصره‌مذکور به پرداخت کنندگان‌مالیاتها این فرصت داده شده تاخود نسبت به هزینه کردن‌این درآمدها و دراجرای طرحهای عمرانی مشارکت داشته باشند . وی گفت : در این رابطه دراستان کرمان ٤۰ پروژه عمرانی دربخشهای کشاورزی ، آموزشی ، درمانی و ورزشی در نظر گرفته شده و تاکنون بیش‌از صد میلیون ریال‌توسط مودیان مالیاتی به‌اجرای این پروژه‌ها اختصاص یافته است .

استاندار کرمان در مورد جذب اعتبارات تبصره سه‌در سالجاری گفت : امسال با اختصاص‌یک میلیاردو ٤۰۰ میلیون ریال برای اجرای ۲۸ طرح در زمینه‌های کشاورزی ،دامپروری ،صنعتی وصنایع روستائی در استان کرمان موافقت شده است و اخیرا اعتباری معادل ٤میلیاردو ۸۷۰ میلیون ریال جهت اجرای تکمیل طرح ریسندگی تعاونی «شهید باهنر»و طرح‌بافندگی‌و رنگرزی جهت اشتغال مهاجرین‌جنگ تحمیلی دراستان کرمان‌برای تصویب به هیئت دولت پیشنهاد شده است . همچنین برای اجرای طرحهای کوچک صنعتی از طریق بانک استان نیز مبلغ یک میلیارد ریال اعتبار درخواست شده امیدواریم که کل این اعتبارات از ٦میلیارد ریال‌تجاوز کند.

وی در مورد تامین آب آشامیدنی و کشاورزی مورد نیاز استان کرمان گفت : سالیانه ۵ میلیاردو ۷۰۰ میلیون مترمکعب آب از طریق ۸ هزارو ۷۰۰ حلقه چاه عمیق و نیمه عمیق، یکهزارو ۵۰۰ رشته قنات و چند رودخانه دائمی به مصارف کشاورزی میرسد و باید بگوئیم که استان کرمان از نظر منابع آب استانی فقیر بحساب می‌آید .

وی بااشاره به اجرای پروژه‌های تامین‌آب آشامیدنی شهرهای استان کرمان یادآور شد : درسالجاری از مجموع اعتبارات استانی و کشوری مبلغ ۲ میلیاردو ۵۰۰ میلیون ریال به تامین آب مشروب شهرهای این استان اختصاص یافته است .

استاندار کرمان دربخش دیگری از سخنانش به نقش مهم صادرات پسته و فرش ازاین استان اشاره کرد وافزود : خوشبختانه باایجاد شرکت تعاونی پسته و تسهیلاتیکه دولت در امر صدور پسته از این استان فراهم ساخته است مشکلی دراین زمینه نداریم ، ولی‌در مورد قالی‌بی‌توجهی تولیدکنندگان فرش به نوع بافت‌و مواد مصرفی و عدم مدیریت در صنعت قالی سطح تولید از کیفیت پائینی برخوردار است و بابررسیهای متعدد‌و نیز تشکیل تعاونی تولیدکنندگان قالی ،هم‌اکنون هزار نفر از قالیبافان تحت پوشش قرار خواهند گرفت و با تامین مواد اولیه مناسب ونظارت بربافت و توجه‌دولت درامر صادرات قالی گامهائی‌درجهت رونق بازارقالی برداشته شده است .

وی گفت : باتوجه به وجود ۳۰ هزار قالیباف در استان کرمان امیدواریم با توجهات دولت در امربهبود فرش و اولویت دادن به صدور فرش تولیدی تعاونیها گام جدی درجهت رونق بخشیدن به صنعت فرش کرمان برداشته خواهد شد.

استاندار کرمان در زمینه مبارزه باموا د مخدر گفت : مبارزه با مواد مخدر زمانی موفق خواهدبود که همگام با برخورد قاطع مسئولان قضائی و نیروهای انتظامی‌باقاچاقچیان درمرزهاو داخل‌کشور بایدبرنامه‌ای جامع و کامل، مبتنی‌بر اصول علمی و تجربیات‌موجود درجهان و کشور واجرای آن‌درجهت ریشه‌کن کردن این‌مسئله مهم اجتماعی تهیه شود . وی باارائه آماری‌از کشفیات مواد مخدر دراستان کرمان و مقایسه آن با استان سیستان‌وبلوچستان درجهت مبارزه‌باقاچاقچیان وکاهش انتقال مواد مخدر یادآور شدازسال ۵۹ تاپایان سال٦۳ مقدار۱۹ هزارو ۳۵ کیلوتریاک ۸۰۰ کیلو حشیش،۱۲۷ کیلو سوخته ، ۲۲۳ کیلو هروئین و در ٦ماهه اول امسال مقدار ۲ هزارو ۲٤۱کیلو تریاک و ۲۲۹کیلو هروئین از قاچاقچیان کشف شده است .در حقیقت این ارقام گویای مبارزه قاطع باسوداگران مرگ میباشد. وی یادآور شد یکی‌از دلایل روی‌آوردن‌بعضی جوانان دراین منطقه به سوی اعتیاد ، نبود امکانات تفریحی‌سالم و ورزشی میباشد.

مشروح مصاحبه استاندارکرمان باخبرنگار رسانه‌های گروهی در کرمان درشماره آینده ازنظر خوانندگان عزیز خواهد گذشت.

پاسخ مسئولین

پست های نگهبانی مستقر در جاده سیرجان ـ سرچشمه از نظر حفاظتی کاملا ضروری است

احتراما پیرو نامه قبلی مجتمع دررابطه باتکذیب بعضی قسمت‌های خبر مندرج درشماره ۱۷۷۵٤ مورخ ۱۲ر۹ر٦٤ آن‌جریده محترم که درصفحات۱و۲اطلاعات یزد ـ کرمان تحت عنوان (درجاده سیرجان ـ سرچشمه براثر برخورد بازنجیر نگهبانی...) بچاپ رسیده است وباعنایت به خبرمندرج در صفحه ٤ همان‌روزنامه به شماره ۱۷۷۷۸ مورخ ۱۱ دیماه ۱۳٦٤ باطلاع میرساند موارد ذکر شده در نامه مذکور درمتن‌خبر درج نشده‌و صرفا بعنظریه کارشناس پلیس راه باغین کرمان آنهم باستناد نامه فرمانده پاسگاه ژاندارمری سرچشمه که‌به ضمیمه نامه‌ارسالی مجتمع بوده اکتفا شده است ، خواهشمند است باتوجه باینکه خبر مندرج در شماره ۱۷۷۵٤ مستقیما مجتمع مس سرچشمه را بعلت داشتن زنجیر مانع پست نگهبانی مقصرقلمداد نموده ووجود آنها را غیرضروری تشخیص داده است ، دستور فرمایند مطالب مورد اشاره این مجتمع رابرای روشن شدن اذهان عمومی در همان صفحه و با همان حروف‌چاپ رسانند.

این توضیحات شامل موارد زیر است :

۱ـ برابرنامه فرمانده پاسگاه ژاندارمری سرچشمه و دوبرگ‌نظریه کارشناس‌تصادف پلیس‌راه ،علت اژگونی خودرو ، بی‌احتیاطی راننده و تخطی از سرعت مطمئنه وعدم توانائی درکنترل وسیله نقلیه درسرازیری بوده وهیچگونه زمینه‌ای مبنی‌بر برخورد خودرو بازنجیر دروازه انتظامات مجتمع وجود نداشته است .

۲ـ راننده خودرو دراین حادثه کشته نشده و خوشبختانه زنده میباشد

۳ـ پست‌های نگهبانی مستقر درجاده ، از نظر حفاظتی کاملا ضروری بوده و موضوع عدم ضرورت آن صحیح نیست .

باتشکر ـ روابط عمومی مجتمع‌مس سرچشمه

توسط امام جمعه اردکان

«میز» پیروزی مرکز مخابرات اردکان افتتاح شد

گوشه‌ای از مراسم افتتاح «میز» پیروزی مخابرات اردکان

اردکان ـ خبرنگار اطلاعات : باحضور حجت‌الاسلام حسینی‌نژاد نماینده مردم اردکان درمجلس شورای اسلامی ،حجت‌الاسلام بهجتی‌امام‌جمعه اردکان،برادر محمدی‌فرماندار وجمعی‌ازمسئولان‌محلی ،«میز»مرکز مخابرات شهرستان اردکان افتتاح شد.

این«میز» که توسط متخصصین ایرانی ساخته و پیروزی نامیده شده به منظور ارتباط بین‌شهری مورد استفاده قرار می‌گیرد و واسطه‌ای بین مشترکین جهت سهولت ارتباطات می‌باشد.

همچنین «میز»های ساخته شده جایگزین«میز»های اسرائیلی شده است .

دراین مراسم‌حجت‌الاسلام بهجتی امام‌جمعه‌اردکان بمنظور افتتاح «میز» پیروزی باآیت‌الله خاتمی‌امام‌جمعه ونماینده امام در استان یزد تماس گرفت.

باستانی کاران سیرجانی دقایق صبر و انتظار را سپری می‌کنند

زورخانه پوریای ولی سیرجان در انتظار صدای گرم یک مرشد!

سیرجان ـ خبرنگار اطلاعات : جمعی از ورزشکاران باستانی کار سیرجان ضمن مراجعه‌بدفتر نمایندگی«اطلاعات» قسمتی از مشکلات خود را مطرح کردند و اظهار داشتند:

ورزش باستانی در سیرجان مورد توجه نیست و به خواسته های اساسی و اصولی ورزشکاران باستانی کارنیز رسیدگی نمیشود ، فی‌المثل وجود مرشد از ضروریات هر زورخانه است درحالی‌که باشگاه « پوریای ولی» سیرجان مدت هاست که مرشد ندارد و مرشد قبلی که باصرف هزینه زیادومدت طولانی توانسته بود خود را بحدمطلوبی‌ارتقاء دهد ولی به بهانه موجود بودن اختلاف میان ورزشکاران از این سمت برکنار شد، مسئولین وعده داده بودند که فورا مرشدی به جای وی منصوب خواهد شد ولی حال باگذشت مدت زمان زیادی هنوز مسئولان ورزشی شهر بقول خود وفا ننموده‌اند و حالیه باستانی کاران سیرجانی دقایق صبر وانتظار را سپری می‌کنند و زورخانه پوریای ولی سیرجان نیز در انتظار صدای گرم یک مرشد . از طرفی‌اختلاف بین ورزشکاران نیز هنوز وجود دارد ومعلوم میشود که مرشد قبلی در واقع تقصیری نداشته است ! ورزشکاران مذکور همچنین گفتند :سیرجان نیاز به تاسیسات ورزشی فراوان برای رفع آلودگی های جوانان بمواد مخدر دارد وقطعا محیط های ورزشی میتواند جوانان زیادی را بخود جذب نماید و مانع آلودگی و اعتیاد آنان گردد . بنابراین جادارد که مسئولان تربیت بدنی استان توجه بیشتری به ورزش شهرستان سیرجان مبذول دارند .

۹ پایگاه مقاومت در جیرفت تشکیل می‌شود

جیرفت ـ خبرنگار اطلاعات :

بزودی ۹ پایگاه مقاومت جدیددر سطح‌منطقه‌جیرفت تشکیل میشود .

برادر بلوردی مسئول بسیج سپاه پاسداران انقلاب اسلامی جیرفت ضمن اعلام این مطلب اظهار داشت : باتوجه به اینکه منطقه جیرفت به لحاظ استراتژیکی در موقعیت خاصی قرار دارد در نظر است تعداد پایگاه‌های مقاومت این منطقه افزایش داده شود . لذا تصمیم گرفته شدکه‌دراولین مرحله اجرای این برنامه، تعداد ۹ پایگاه مقاومت جدید در منطقه دلفارد، سغدر ، علی‌آباد، کلرود، دوبنه ، کریم‌آباد ، مددک ، دوساری و حسین‌آبادجیرفت بزودی احداث شود. وی از اهالی مناطق فوق خواست که به محض شروع فعالیت‌پایگاه‌بصورت فعال‌با پایگاههای مذکور همکاری نمایند .

اهالی ۸ روستا در کرمان از روشنائی برق بهره‌مند شدند

کرمان ـ خبرنگار اطلاعات: روستاهای درمرود، باغ علی‌شیر، سه‌دران و کهنوج سادات از توابع‌بخش ساردوئیه شهرستان جیرفت با ۱٤۵ خانوار از نعمت روشنائی برق برخوردار شد. این طرحها با احداث ۶ره کیلومتر شبکه فشار ضعیف وبا صرف اعتباری معادل۵ میلیون و ۷۰۰ هزار ریال به بهره‌برداری‌رسیده است.

همچنین روستاهای گوربیژن، درتیک شهر افراز ، سربند و دره زنگوئیه از توابع دهستان مسکون با ۱٤٤ خانوار بوسیله ۹ کیلومتر شبکه فشار ضعیف و با صرف هزینه معادل ۹میلیون و ۲۵۰ هزار ریال از محل اعتبارات جهاد سازندگی به روشنائی برق دست یافتند.

دیگر اقدامات ستاد جهاد سازندگی استان‌کرمان به شرح زیر است:

تکمیل و آسفالت سرد راه روستای ناصری از توابع شهرستان سیرجان بمطول ۵ر۱ کیلومتر با اعتباری معادل یک میلیون و ۲۰۰ هزار ریال

احداث یک مورد از پوشش انهار در روستای احمدآباد برادران با هزینه ۲ میلیون و ۵٦۰ هزار ریال از محل اعتبارات جهاد سازندگی ویک میلیون و ۲٤ هزار ریال از محل خودیاری مردم.

احداث یک مورد از پوشش انهار در روستای مرادآباد باهزینه ۷۵٤ هزارو ۸۸۳ ریال‌از محل‌اعتبارات جهاد سازندگی و بمیزان ۲۱۰هزار ریال از محل‌خود‌یاری اهالی روستای مذکور.

احداث دو مورد استخر ذخیره آب کشاورزی، درروستاهای محمدیه و اسلام آباد چهار گنبد به‌تربیت، روستای محمدیه با هزینه ۵۰۰ هزار ریال از اعتبارات جهاد سازندگی و ۱۵۰ هزار ریال از محل خودیاری مردم و روستای اسلام آباد با هزینه ۵۰۰ هزار ریال از محل اعتبارات سال جاری جهاد سازندگی و یک میلیون و ۲۰۰ هزار ریال از محل خودیاری اهالی روستای مذکور.

در بهادران مهریز دبیرستان ایجاد می‌شود

★ زمین و هزینه ساختمان این دبیرستان را فردخیری واگذار کرده است .

مهریز ـ خبرنگار اطلاعات :

نخستین کلنگ عملیات ساختمانی یک دبیرستان در روستای «بهادران» از توابع شهرستان مهریز طی‌مراسمی توسط برادر زمانی ، یکی از اهالی خیر منطقه با حضور امام‌جمعه و مسئول آموزش و پرورش و گروه نوسازی و مسئول سپاه پاسداران ، فرماندار و عده‌ای‌ازفرهنگیان و دانش‌آموزان و اهالی روستای بهادران به زمین زده شد .

در این مراسم پس از تلاوت آیاتی از کلام‌الله مجید مقاله‌ای توسط یکی از دانش‌آموزان قرائت شد و پس از سخنرانی برادر اسلامی مسئول آموزش و پرورش مهریز حجت‌الاسلام حسینی امام جمعه مهریز پیرامون اهمیت علم و دانش و بکار انداختن ثروت در راههای خیر مطالبی ایراد کرد.

طرح آموزشی مورد نظر توسط یکی از افرادخیر محل بنام برادر زمانی در زمینی به مساحت ۱۲ هزار مترمربع پیاده میشود و هزینه آن بالغ بر ۱۲ میلیون‌ریال میباشد که از سوی ایشان پرداخت خواهد شد .

شماره تلفن های مستقیم سرویس خبر شهرستانها
۳۱۱۲۰۱-۳
ساعت کار سرویس و کشیک خبر شهرستانها ۷ صبح یکسره تا ۷ بعدازظهر

گفت‌وگو با تیرانداز درجه یک

برادر محمدرضا خردمند نفراول‌مسابقات تیراندازی کشور که برای شرکت درادوی تدارکاتی جام آسیا «سئول» برگزیده شده است .

یزد ـ خبرنگار اطلاعات: بدنبال برگزاری‌مسابقات سراسری تیراندازی کشور و انتخاب تیم‌ملی تیراندازی جمهوری اسلامی ایران، برادر سیدمحمدرضا خردمند یکی از اعضای شرکت‌کننده در ادوی تدارکاتی بازی‌های مسئول، در گفتگویی با خبرنگار ما در یزد شرکت کرد و به سئوالات وی در زمینه های گوناگون پاسخ گفت.

وی در ابتدا به معرفی خود پرداخت و افزود: اینجانب در سال ۱۳۲٤ در یزد متولد شدمودر دوران تحصیل علاوه‌بر انجام ورزش های معمول، ذوق ویژه‌ای نسبت بورزش تیراندازی داشتم، به‌همین‌جهت هنگامیکه به‌خدمت مقدس سربازی اعزامشدم همیشه‌جزء تیراندازان ماهر بودم.

همچنین در خارج از کشور نیز زمانیکه مشغول تحصیل بودم، از تمرین تیراندازی در سالن‌های مجهز غافل نشدم وپس‌از اینکه‌به ایران‌مراجعت کردم باتوجه به سابقه‌ایکه‌دست‌اندرکاران ورزش‌از اینجانب‌داشتند، مرا مسئول هیات تیراندازی استان یزد نمودند.

وی گفت: در اولین سال تاسیس این ورزش در یزد در مسابقات تیراندازی که در تهران برگزار می‌شد، شرکت کردم و در دو رشته عنوان کسب کرده و بعد به عضویت هیات رئیسه فدراسیون تیراندازی ایران انتخاب شدم.

برادر خردمند در مورد مسابقات تهرمانی‌تیراندازی کشور گفت: در سال ٦۱ مقام اول این مسابقات را به دست آوردم ، درسال٦۲ بعلت بیماری در مسابقات شرکت نکردم ودر سال ٦۳ عنوان دوم راکسب نمودم و در سال جاری نیز برای شرکت در ادوی تدارکاتی جام‌آسیا (سئول) انتخاب شدم.

لازم به یادآوریست که برادر خردمند از سوی فدراسیون تیراندازی حکم تیرانداز درجه یک دریافت نموده است.

بیش از ۲۵ هزار دانش آموز در کرمان مشغول گذراندن دوره طرح «کاد» هستند

★ در سطح استان کرمان در سالجاری حدود ۱۵ هزار نفر از خواهران دانش آموزو بیش‌از ۱۱ هزار نفر از برادران دانش آموز مشغول فراگیری طرح «کاد» می‌باشند .

★ در حال حاضر ۷۵ مربی و ۲٦ معاون کارآموزی کنترل طرح «کاد» را در شهر کرمان بعهده دارند .

کرمان ـ خبرنگار اطلاعات : درحال حاضر بیش‌از ۲۵ هزار نفر از دانش‌آموزان مدارس استان کرمان‌در سطوح مختلف آموزشی درکارگاهها، مراکز صنعتی ، تولیدی و کشاورزی و غیره مشغول گذراندن طرح«کاد» میباشند.

آقای خلیقی‌سرپرست طرح «کاد» کرمان ضمن‌اعلام این‌مطلب بتشریح‌اهمیت اجرای‌این‌طرح درنظام‌آموزشی کشور پرداخت وگفت : یکی از مسائلی که‌دراجرای طرح‌کاد همواره مورد نظر بوده این استکه آموزشو پرورش از حالت رکود خارج و فاصله آموزشگاه و جامعه از میان برداشته شود و آنچه‌را که دانش‌آموزان می‌آموزند درعمل نیز بمورد اجرا بگذارند و کاربرد علمی‌علوم رابیاموزند ازسوی دیگر سعی شدهتاآنان نیروی جسمی و عقلی‌خود رامصروف‌مکتب مهارت‌های فنون مختلف نمایند وباکارعملی خودتجارب‌سودمندی کسب و به جامعه خدمت نمایند.وی سپس اظهار داشت: در اجرای این طرح‌درسالجاری درسطح کرمان۱٤هزارو ۹۹۰نفر از خواهران دانش‌آموز دررشته‌های قالیبافی ، صنایع دستی ، خیاطی ، بافندگی ، هنرهای تزئینی و تولید وسایل ضروری وبیش‌از ۱۱ هزار نفر ازبرادران دانش‌آموز درمراکز کشاورزی، دامپروری وکارگاههای جوشکاری ماشین وابزار ،تاسیسات راه وساختمان و دیگر حرفه‌ها مشغول فراگیری آموزشهای لازم میباشند. وی اضافه‌کرد :درحال حاضرتنها درشهرکرمان ۷۵مربی و۲٦معاون کارآموزی کنترل این امر را بعهده‌دارند.

وی گفت : مربیان موظفند روزانه ۲ تا۳ نوبت از مراکزی که دانش‌آموزان مشغول فراگیری آموزشهای لازم میباشند بازدید نمایند و مسائل‌مربوط به‌پادگیری‌و پیشرفت کار و مسایل انضباطی و اخلاقی راتحت نظر داشته باشند و دانش‌آموزان نیز موظفند پس‌از پایان کار هرروزگزارش کسب مهارتهای خود را به معاون کارآموزی ارائه دهند و مسئولیت آموزش‌درکارگاهها نیز بعهده استادکاران است .

وی درپایان اظهار امیدواری نمود که باتوجه به خلاقیتی که در نوآوران وپویندگان کشورمان سراغ داریم،آنان بتوانند باتجارب‌دست آمده‌بسوی خودکفائی گام بردارند و جامعه نوینی بسازند.

اعضای شوراهای هماهنگی جهاد سازندگی کرمان در کوهبنان گردآمدند

کوهبنان ـ خبرنگار اطلاعات: سمینار اعضای شوراهای هماهنگی جهاد سازندگی استان کرمان با حضورحجت‌الاسلام حسینی‌نماینده امام در جهادسازندگی کرمان، درکوهبنان برگزار شد .

دراولین روز این سمینار حجت‌الاسلام حسینی به بحث و بررسی پیرامون رعایت عدالت اجتماعی پرداخت و افزود: مابایدد در کارهایمان عدل را رعایت کنیم و اگر در زندگی ما مساله عدل رعایت نشود نتیجه کارها مطلوب نخواهد بود، اگرما نیرویی راکه‌دریک رشته تخصصی، کارآیی و تجربی دارد درجایی غیر ازتخصص خودش بکار بگماریم، اینجا عدل را رعایت نکرده‌ایم و در اجرائیات اگر اولویت راتشخیص ندهیم ویا رعایت نکنیم، اینجا هم عدل را رعایت نکرده‌ایم .

وی سپس به طرح مسائل ومشکلات جهاد سازندگی پرداخته و برادران شرکت کننده در سمینار را به برنامه ریزی اصولی و اساسی سفارش کرد و با طرح مسایل زیربنایی خواستارجبران نقائص از طریق برنامه ریزی بیشتر در این مورد شد.

وی به نقش تبلیغات در جهاد اشاره کرد و گفت: اگر برنامه‌های صدا وسیما رامورد توجه قرار دهیم، مشاهده می‌کنیم که برنامه‌های تبلیغاتی و اخبار در زمینه فعالیتهای جهاد سازندگی استان کرمان کمتر پخش می‌شود و این نقص از تبلیغات جهاد سازندگی استان است که بایستی با برنامه ریزی برطرف گردد، البته در این زمینه فعالیتهایی در روابط‌عمومی در جریان است که بزودی آثارآنرا مشاهده خواهید کرد.

پس‌از سخنان وی برادر رشیدی عضو شورای مرکزی جهاد استان کرمان بابیان بخشنامه بودجه سال ٦۵ دولت جمهوری اسلامی ایران و بودجه سال٦۵ جهاد، توجه برادران جهاد سازندگی را به برنامه‌ریزی جهت اجرای دقیق بخشنامه بودجه سال آینده جهاد جلب کرد.

وی افزود: شیوه اجرای طرحها بشکل بسیجی و ارائه توسعه طرحهای تولیدی وزیربنایی و توسعه روستائی باخودیاری مردم است.

مسائل و مشکلات مردم

یك بام و دوهوا در شرکتهای تعاونی مصرف سیرجان!

سیرجان ـ خبرنگار اطلاعات: وضع دو شرکت تعاونی مصرف درسیرجان که یکی متعلق به کارکنان و معلمان آموزش و پرورش ودیگری متعلق به کارکنان و کارمندان سایر ادارات دولتی است مصداق بارزی از ضرب‌المثل یک بام و دو هوا است!

توضیح اینکه شرکت تعاونی مصرف کارمندان دولت (کلیه ادارات دولتی) دراین شهر از امکانات زیادی برخورداری می‌باشد و این امر شاید بیشتر به این علت باشد که تمامی دست‌اندرکاران ادارات دولتی عضو این شرکت هستند ولی درعوض شرکت تعاونی مصرف کارکنان آموزش و پرورش فاقد امکانات لازم است و هیچ دلیل قانع کننده‌ای هم این وضع را توجیه نمی‌کند.

خوب است مسئولین شهر به‌این موضوع توجه نموده ودرصدد رفع این مشکل برآیند بادرنظر گرفتن این مطلب که معلمین از وقت کمتری برخوردار بوده وباید بیشتر مورد توجه واقع شوند.

خواهران دانشجوی تربیت‌معلم در سیرجان به تلفن راه دور نیاز دارند

سیرجان ـ خبرنگار اطلاعات :

یکی از مشکلات عمده‌ای که خواهران دانشجو در مرکز تربیت معلم سیرجان با آن روبرو هستند مشکل نداشتن تلفن رادور در حوالی آن مرکز میباشد زیرا فاصله تقریبی محل سکونت خواهران دانشجو تا مرکز تلفن رادور در سیرجان‌حدود ۲ کیلومتر میباشد وچون اکثریت این خواهران از شهرهای اطراف به سیرجان آمده‌اند مسلما به تلفن رادور برای تماس با خانواده‌های خود نیاز دارند و خوب است کـه مسئولین درصدد چاره‌اندیشی برآیند . البته در این مورد با اداره تلفن سیرجان تماس حاصل شده ولی مسئولین در این رابطه اظهار داشته‌اند که بعلت داشتن هزینه نمیتوانند این‌طرح را پیاده کنند .

با اینهمه بنظر میرسد که آموزش و پرورش خود میتواند تلفنی با کنتور مخصوص در محل خوابگاه این خواهران دانشجو نصب نماید تا معضل موجود مرتفع شود .

بعلت یخبندان و لغزندگی

۷نفر در حوادث رانندگی جاده مهریز ـ یزد مجروح شدند

مهریز ـ خبرنگار اطلاعات : به گزارش پاسگاه مرکزی شهرستان مهریز ،واژگونی و تصادف یک دستگاه اتوبوس، یک دستگاه مینی‌بوس ، یک دستگاه تریلی و یک دستگاه کامیون بنز و یک دستگاه کامیون‌ولوو و یک دستگاه‌لندرور شماره ۱۳٤۵۹یزد متعلق به‌اداره‌آبیاری‌یزددرمحور جاده مهریز ـ یزد از جمله حوادثی بودند که بعلت یخبندان شدید ولغزندگی جاده یزد ـ مهریز طی چند روز اخیر روی داده است . در این حوادث جمعا ۷ نفر مجروح شده‌اند که به بیمارستان فرخی یزد منتقل گردیده‌اند که از مشخصات و وضع مزاجی آنان و هویت رانندگان خبری دردست نیست.

این حوادث درفاصله ساعات ۵ الی ۷ صبح چند روزپیش که بدنبال ریزش برف سطح جاده یخبندان ولغزنده شده‌بود رخ داد .

مردم سیرجان ۲۱ کامیون هدایای خودرا به جبهه‌ها فرستادند

جبهه و مردم

● سیرجان ـ خبرنگار اطلاعات : بدنبال ارسال هدایای مردمی به جبهه‌های نبرد حق علیه باطل ، ازسوی ستاد پشتیبانی جنگ جهاد سازندگی سیرجان گوشه‌ای از فعالیتهای این ستاد به شرح زیر اعلام شد :

ارسال ۲۱ کامیون هدایای مردمی‌شامل ۱٦ تن نان، میوه، خشکبار ، آبلیمو ، پسته ، قند ، چای ، خرما ، کمپوت ، دارو و مواد پاک کننده ، اعزام ۱۲۳ دستگاه ماشین‌آلات سنگین ، اعزام ٤ دستگاه ماشین‌آلات سبک ، اعزام ۵۷ نفر از برادران متخصص و مکانیک در۱۱ اکیپ به جبهه‌های جنگ ، ارسال یک کامیون گندم ، آرد و خواروبار به مناطق بازسازی، و اریز ۱۵ میلیون و ۲۶۵ هزار و ۴۵ ریال وجه نقد ، ۲٦ قطعه طلاآلات به‌حساب جنگ تحمیلی ، ارسال ٦۰ تن آرد ، ۹ هزار تخته گونی سنگری ، ۸۰۰ تخته پتو و موکت و ۲ دستگاه رادیو .

خبرهای کوتاه

★ فروش سهام کارخانه لاستیک سازی

سیرجان ـ خبرنگار اطلاعات :

● برادر محمد صادق سمتی فرماندار سیرجان طی تماسی باخبرنگار ما در این شهر اعلام کرد : کارخانه‌بزرگ لاستیک سازی سیرجان که مقدمات راه‌اندازی آن انجام شده نیاز به سرمایه گزاری بیشتری از سوی مردم همیشه درصحنه دارد .

لازم به یادآوریست که این کارخانه با اعتباری معادل یک میلیارد ریال راه‌اندازی خواهد شد که ۵۱ درصد بودجه آن از سوی دولت و ٤۹ درصد بقیه توسط مردم تامین می‌شود .

در این رابطه فرماندار سیرجان از اصناف وفرهنگیان متعهد شهر درخواست کرد ، سهام بیشتری خریداری نمایند.

★ تشکیل ستاد برگزاری مراسم دهه فجر

● سیرجان ـ خبرنگار اطلاعات :ستاد برگزاری مراسم (دهه فجر) در سیرجان باحضور برادر محمد صادق سمتی فرماندار این شهر تشکیل جلسه داد .

در این جلسه پیرامون چگونگی برگزاری مراسم دهه فجر بحث و تبادل نظر شد ودرپایان برادر سیدجواد حسینی مسئول ستاد برگزاری (دهه فجر) انتخاب گردید .

★ برگزاری جلسه اداری در سیرجان

سیرجان ـ خبرنگار اطلاعات :

باحضور برادر مرعشی استاندار کرمان ، حجت‌الاسلام کربلایی زاده امام جمعه موقت ، برادر محمد صادق سمتی فرماندار سیرجان و اعضای مربوطه جلسه اداری نهاد و ارگان های این شهر تشکیل شد .

در این جلسه ابتدا برادر سید محمد هاشمی به سمت معاونت فرمانداری سیرجان و برادر محمد علی هاشمی نیز به عنوان بخشدار مرکزی سیرجان معرفی شوند .

آنگاه برادر مرعشی استاندار کرمان پیرامون مسئولیت مسئولین و حل مشکلات مردم و نیاز میان بردن نارسایی های موجود سخنانی بیان کرد .

★ عملیات ساختمانی کارخانه رنگ گیاهی اردکان آغاز شد

● اردکان ـ خبرنگار اطلاعات : توسط جهادسازندگی شهرستان اردکان عملیات احداث‌ساختمان کارخانه رنگ‌گیاهی در « مجدآباد» اردکان شروع شد .

این کارخانه در زمینی به مساحت ۱۲ هزار متر مربع وباعتباری بالغ بر ۵۰ میلیون ریال ساخته می‌شود وسالانه می‌تواند ۱۵۰ تن از انواع رنگ های‌گیاهی تولید نماید .

محصولات این کارخانه عمدتا به مصرف قالی بافی و رنگ های کارخانجات بافندگی میرسد که بصورت پودرتولید میشود . همچنین قریب به٦۰ درصد مواد اولیه این‌کارخانه در شهر و روستا های اردکان تولید میگردد .

این پروژه به مدت یک سال بطول خواهد انجامیدودر سال آینده مورد بهره برداری قرار خواهد گرفت .

لازم به یادآوریست که پروژه دوم کارخانجات عصاره گشی از رنگ ها که بصورت مایع تولید میشود و بارنگ های خارجی رقابت خواهد کرد .

★ اکشته و۳ مجروح

● زنجان ـ خبرنگار اطلاعات: براثر وژاگون شدن یک دستگاه وانت نیسان‌درنزدیکی پاسگاه (آب‌بره)زنجان یکنفر کشته و۳نفر مجروح شدند .

به‌گزارش خبرنگار مایکدستگاه وانت نیسان‌به‌شماره ۸٦۷۸۷ (عبور موقت) به‌رانندگی باب‌الله عبادی در ۱۰ کیلومتری غرب پاسگاه (آب‌بره) زنجان به علت نامعلومی واژگون شد .

دراین حادثه یکنفر از سرنشینان وانت به‌نام‌حمزه علی حاجیلو دردم کشته شد و۳نفر دیگر از سرنشینان آن‌به‌نام‌های محمد حاجیلو، بهبود محمدی واسدالله‌عبادی مجروح شدند که بلافاصله به بیمارستان (شفیعه) زنجان منتقل وبستری شدند .

لازم به‌یادآوری است که‌راننده تاروشن شدن‌انگیزه واژگونی تحت پیگرد قانونی قرار دارد .

★ مراسم روز پرستار درقزوین

قزوین: خبرنگار اطلاعات: به‌مناسبت فرخنده میلاد بانوی بزرگ اسلام حضرت زینب (س)وروز پرستارمجلس جشنی در بیمارستان امام صادق (ع) قزوین برگزارشد.

دراین مراسم که درجمع پرستاران وکارمندان بیمارستان‌ها وبادعوت رئیس شبکه بهداری وبهزیستی قزوین آقای دکتر مرتضوی تشکیل شده بود، ابتدا آقای دکتر مرتضوی سخنانی به‌همین مناسبت بیان کرد،سپس حجت‌الاسلام لشگری به‌نمایندگی از طرف روحانیون‌حاضر درجلسه سخنان مبسوطی ایراد کرد .

لازم به یادآوریست که دراین مراسم حجت‌الاسلام باریک‌بین نماینده امام وامام جمعه قزوین، برادر موسوی فرماندار، سروان منصوری مسئول عقیدتی- سیاسی‌هنگ ژاندارمری قزوین و تنی چند از مسئولین شهر قزوین شرکت داشتند .

★ گردهمائی مروجین کشاورزی در رشت

● رشت ـ خبرنگار اطلاعات- سمینار سه روزه مروجان وکارشناسان ادارات کشاورزی شهر های استان گیلان بمنظور برنامه‌ریزی سال آتی باشرکت بیش از ۵۰ تن از مروجین درسالن ترویج کشاورزی استان گیلان برگزار شد .

در سمینار مذکور نخست، رئیس ترویج استان ضمن خیرمقدم به شرکت کنندگان، هدف از تشکیل این سمینار را تشریح کرد. وی ضمن بیان عملکرد ترویج و بررسی چگونگی پیشرفت‌امور فعالیت‌های کشاورزی‌مطالبی ایراد نمود. سپس معاون اجرائی اداره کل کشاورزی استان گیلان ضمن سخنرانی در رابطه بامسایل جاری مراکز خدمات‌کشاورزی‌وروستایی‌ونقش مروجین‌کشاورزی وآموزش آنها در سطح روستاها مطالبی بیان‌داشت.

همین گزارش حاکی است: دراین سمینار چندتن از مروجین مسایل ومشکلات ترویج را مطرح نمودند و در هرزمینه باتوجه به برنامه‌ریزی سال آتی، بحث وبررسی های لازم بعمل آوردند .

با تلاش ستاد سوادآموزی نیروهـای مسلح ارتش جمهوری اسلامی ایران

۱۵۰ هزار نفراز برادران بیسواد نیروهای نظامی وانتظامی درسال جاری تحت پوشش کلاسهای سوادآموزی قرارگرفته‌اند

رشت ـ باتلاش ستاد سوادآموزی نیروهای‌مسلح ارتش جمهوری اسلامی ایران درسالجاری یکصدوپنجاه هزارتن از برادران بیسواد نیروهای نظامی وانتظامی تحت پوشش کلاسهای سوادآموزی این ستاد قرار گرفته‌اند.

این مطلب راحجت‌الاسلام شریعتی مسئول ستاد سواد آموزی نیروهای مسلح ارتش جمهوری اسلامی ایران که به منظور بازدید از نحوه فعالیت و بررسی مشکلات ستاد سوادآموزی نیروهای مسلح استان‌گیلان به‌این استان سفرکرده است،در مصاحبه‌ای به‌خبرگزاری جمهوری اسلامی اعلام کرد .

وی گفت : این ستاد که درنیمه دوم سال٦۲ در جهت ریشه‌کن ساختن امر جهل وبیسوادی در مراکزو یگانهای نیروهای مسلح ارتش میهن اسلامی فعالیت خود را آغاز کرده است ، هم‌اکنون باتدوین برنامه‌های اساسی وزیربنائی به موفقیتهای چشمگیری نائل آمده است .

وی افزود : درحال حاضر درسطح کلیه مراکز نظامی و انتظامی کشور کلاسهای سوادآموزی با بهره‌مندی از تلاش ٦ هزار آموزشیار که از پرسنل دیپلمه وظیفه نیروها انتخاب میشوند، دایر است .

وی افزود : در سال گذشته یکصدو پنجاه هزار تن از افراد بیسواد نیروهای مسلح اعم از نظامی‌و انتظامی تحت‌پوشش کلاسهای سوادآموزی این ستاد در سطح کشور قرار گرفتند که از این رقم بیش‌از ٦۰ هزار تن از آنان پس‌ازگذراندن دوره‌های لازم موفق‌به دریافت گواهینامه مقدماتی وقبولی شده‌اند .

وی گفت : درسال جاری نیز بدنبال تلاش‌برادران آموزشیار و همکاری فرماندهان یگانها و مراکز نظامی و انتظامی سراسر کشور این‌دوره‌ها ادامه دارد که امید میرود رقم قبولی بیسوادان درسال جاری برابـر با سال گذشته باشد.

مسئول ستاد نهضت سوادآموزی نیروهای مسلح کشور یادآور شد. بدنبال اجرای دوطرح ضربتی و زیربنائی که استفاده از کادرهای ثابت نیروهای مسلح به‌منظور تامین آموزشیار مورد نیاز طرح و نیز دوره های‌آموزشی ٦ ماهه در دوره خدمت هرفرد بیسواد نظامی میباشد، امید است تا پایان سال آینده کلیـه افراد بیسوادی که‌در نیروهای مسلح خدمت میکنند، باسواد شوند .

درتمامی مراکز و یگانهای نظامی و انتظامی دفاتر نهضت دایر شده و درمحورهای عملیاتی غرب وجنوب کشورمان نیز کلاسهای غیر متمرکز ایجاد گردیده است.

وی درپایان گفت : به منظور تشویق و ترغیب نوآموزان و افراد آموزشیار اقداماتی بعمل آمـده، بطوریکه به افراد بیسواد که‌درامر سوادآموزی موفق باشند، درپایان‌هردوره نهضت‌سوادآموزی‌ده‌روزمرخصی تشویقی ونیزبرای آمـوزشیاران مـوفق ایـن ستاد ، تشرف به عتبات عالیه و اهداء درجه درنظر گرفته شده است .

نوبت سوم

آگهی ابلاغ وقت دادرسی و دادخواست و ضمائم به آقای نادر طهماسبی فرزند محمد

کلاسه پرونده ٦٤ر۱۴۵
وقت رسیدگی : چهارشنبه ۱٦ر۱۱ر٦٤ ساعت ۹ صبح
خواهان : هادی خارند فرزند حمد
خواسته : التزام به انتقال سند مالکیت
خواهان دادخواستی تسلیم دادگاه صلح مستقل چابهار نموده ، وقت رسیدگی تعیین شده بعلت مجهول‌المکان بودن خوانده به درخواست خواهان و دستور دادگاه و بتجویز ماده ۱۰۰ قانون آئین دادرسی مدنی مراتب سه نوبت متوالی در روزنامه رسمی جمهوری اسلامی ایران و یکی از جراید کثیرالانتشار آگهی میشود تا خوانده از تاریخ نشر آخرین آگهی ظرف سه‌ماه به‌دفتر دادگاه مراجعه و ضمن اعلام نشانی کامل خود نسخه‌دوم دادخواست و ضمائم را دریافت نماید و در وقت مقرر بالا جهت رسیدگی حضور بهمرساند . ضمنا چنانچه بعدا ابلاغی بوسیله آگهی لازم شود فقط یک نوبت منتشر و مدت آن ده روز خواهد بود .

معاون دفتر دادگاه صلح مستقل چابهار ـ صالحی‌فر

،،، گوشه از مراسم گشایش ساختمان جدیدالاحداث شعبه‌بانک کشاورزی صومعه‌سرا.

ساختمان جدیدالاحداث بانك کشاورزی صومعه‌سرا گشایش یافت

صومعه‌سرا ـ خبرنگار اطلاعات : شعبه بانک کشاورزی در صومعه‌سرا فعالیت خود را در ساختمان جدیدالاحداث آن با حضور امام‌جمعه، روسای ادارات و جمعی از کشاورزان صومعه‌سرا با مراسم باشکوهی آغاز کرد. در این مراسم ابتدا برادر حسین دریابخش مسئول شعبه بانک کشاورزی به حاضرین خیرمقدم گفت. وی سپس به وضعیت ساختمان جدید شعبه و همچنین تاریخ آغاز و پایان عملیات ساختمانی آن اشاره کرد و افزود : باتوجه به جنگ تحمیلی ملت مسلمان ما هرروز شاهد ایجاد تاسیسات ، کارخانه‌ها ، راهها، جاده‌ها ، برق و مخابرات و غیره هستند و نمونه آن همین ساختمان است که مربوط به بعد از پیروزی انقلاب اسلامی می‌باشد و شش ساختمان مشابه دیگر در طول یکسال گذشته که تاکنون درسطح استان تحویل بانک کشاورزی شده است. آنگاه امام جمعه در سخنان خود براین مطلب تاکید کرد که کشاورزان ازنظر تقویت بنیه مالی بانک وبه جریان گذاشتن سرمایه بانک موظف و مکلف هستند بدهی خود را به بانک واریز نمایندتا امکان پرداخت تسهیلات بیشتر به کشاورزان دیگر از محل وصول فراهم آید .

اقدامات وفعالیت‌های نهضت‌سوادآموزی ایوان وکرند تشریح شد

۹٦۰ نفر نوسواد درکلاسهای نهضت‌مشغول آموزش هستند .

ایوان غرب ـ خبرنگاراطلاعات: برادر یوسف‌اسماعیلی سرپرست نهضت سوادآموزی ایوان غرب در گفتگویی باخبرنگار ما شرکت کرد و به سئوالات وی پاسخ گفت، وی ابتدا باشاره به فعالیتهای این نهاد انقلابی گفت: توسط نهضت سوادآموزی ایوان غرب ٦۸ کلاس مقدماتی و تکمیلی در سال جاری تشکیل شده است که ۹٦۰ نفر نوسواد در دو مرحله مقدماتی و تکمیلی در این کلاسها مشغول آموزش هستند.

تعداد آموزشیاران نهضت سوادآموزی ایوان‌غرب ۵۵ نفر اعم از خواهران و برادران می‌باشند وده نفر از معلمین آموزش و پرورش این منطقه نیز بانهضت همکاری دارند.

★ فعالیت روابط عمومی

وی درمورد‌فعالیت روابط عمومی نهضت سوادآموزی ایوان‌غرب اظهار داشت: روابط عمومی نهضت در این منطقه علاوه‌بر کارهای تشویقی و جذب مردم به‌آموزش و فراگیری در نهضت اقدام به پخش پوستر وتراکت، برگزاری مراسم سخنرانی و پخش فیلم هی آمـوزشی نموده است.

همچنین در روزهـای پنجشنبه هر هفتـه کـلاس توجیهی آموزشیاران نهضت را برگزار می‌کند.

★ هفته نهضت سوادآموزی

برادر اسماعیلی در رابطه با هفته نهضت سواد‌آموزی اظهار داشت:

به مناسبت بزرگداشت نهضت سوادآموزی دراین هفته توسط نهضت سوادآموزی ایوان‌غرب از مسئولین ادارات و ارگانهای این بخش دعوت به عمل آمد تادر جلسه‌ای باحضور اعضاء نهضت شرکت نمایند.

در این جلسه از سوی مسئولین نهضت‌سوادآموزی در رابطه با سوادآموزی در نظام جمهوری اسلامی‌مطالبی بیان شد و در ادامه جلسه فیلم «آموزشیار» که توسط روابط عمومی نهضت سوادآموزی استان ایلام تهیه و تنظیم شده بود، برای حاضرین به نمایش گذاشته‌شد.

در پایان جلسه همچنین بخشدار ایوان غرب در رابطه با فعالیتهای این نهاد انقلابی سخنانی بیان نمود.

برادر اسماعیلی افزود: در هفته نهضت طی‌دعوتی که از آموزشیاران و نوسوادان به عمل آمد فیلمهائی در رابطه با اهمیت تعلیم و تربیت در نظام جمهوری اسلامی برای حاضرین به نمایش گذاشته شد.

وی در ادامه سخنانش گفت: دشمن ملت ما تنها آمریکا و صدام نیست، بلکه دشمن اصلی ما جهل‌و بیسوادی است که باید باهمکاری آموزشیاران متعهد و مومن به انقلاب اسلامی و کمك عموم مردم ریشه آن از جامعه اسلامی کنده شود و امیدوارم روزی فرا رسد که دیگر بیسوادی در جامعه اسلامی ایران وجود نداشته باشد.

★ برادر یوسف اسماعیلی سرپرست نهضت سواد آموزی ایوان غرب

★ کمک به جبهه‌های نبرد

وی در رابطه با کمك آموزشیاران نهضت سواد‌آموزی به جبهه‌های نبرد حق علیه باطل گفت: توسط آموزشیاران نهضت سوادآموزی ایوان غرب مبلغ ۲۰ هزار ریال وجه‌نقد و مقداری پوشاك به مناطق جنگی ارسال شده است که این کمکها همچنان ادامه دارد.

★ در کرند غرب

● کرند غرب ـ خبرنگار اطلاعات: به منظور آشنایی بیشتر با فعالیتهای نهضت سوادآموزی، مسئول نهضت سوادآموزی کرند غرب و چند تن‌ازآموزشیاران و سوادآموزان این منطقه در گفتگویی با خبرنگار ما شرکت کرده‌و به سئوالات وی در زمینه‌های‌مختلف‌پاسخ گفتند.

در ابتدا مسئول نهضت سوادآموزی کرند غرب اظهار داشت: این نهاد در کرند غرب با ۷۰ نفـر آموزشیار اعم از خواهر و برادر، ٦۰ روستا از مناطق «بیومنیج»، ایجاب، گوران‌و گهواره را تحت پوشش دارد ودر طول سه‌سال گذشته نهضت سوادآموزی کرند غرب موفق بـه صدور ۲۲٦۰ کارنامـه قبولی به نوسوادان شده است.

★ امکانات آموزشی نهضت

وی در رابطه با امکاناتی که در اختیارآموزشیاران گذاشته می‌شود، گفت: امکانات آموزشیاران بسیار محدود است و از جمله آنها می‌توان چراغ زنبوری، چراغ حرارتی، موکت و نفت را نام برد.

البته نیاز واقعی آموزشیار به وسیله خودش‌تامین می‌شود و لازم به‌تذکر است که امکانات کمك‌آموزشی نیز در اختیار سوادآموزان قرار می‌گیرد که از جمله آنها تحویل کتاب، دفتر، مداد و دیگر لوازم موردنیاز می‌باشد.

بدین ترتیب وسایل کمك آموزشی به صـورت رایگان و در سه نوبت در طول سال تحصیلی به آنان تحویل داده می‌شود.

★ مشکلات نهضت سواد اموزی

وی در رابطه با مشکلات نهضت‌سوادآموزی گفت: متاسفانه رشد فرهنگی مردم این منطقه در حدی نیست که بتوانند اهمیت عمیق دانش را به‌خوبی درك کنندو نهضت با استقبال کم بی‌سوادان این منطقه روبروست.

همچنین کادر دفتری و آموزشیاران نهضت هنوز بعد از ٦سال فعالیت از لحاظ استخدام رسمی وضعشان مشخص نیست و این مساله خود می‌تواند مـوجبات دلسردی آنان را فراهم کند.

وی در پایان سخنانش از مسئولین منطقـه ومردم درخواست کرد که این ارگان را در اجرای هر چه بهتر وظایف خطیر خود بیشتر یاری دهند.

پس‌از سخنان مسئول نهضت سوادآموزی کرند غرب، یکـی از خواهران آموزشیار ایـن منطقه بـه نـام خجسته یوسف‌شاهی بااشاره به آغاز فعالیت خود در نهضت سوادآموزی گفت: اینجانب ازسال ٦۰ تاکنون در نهضت سوادآموزی مشغول فعالیت هستم و در این مدت ۵دوره مقدماتی و تکمیلی را در روستای«گهواره» به پایان رسانیده‌ام.

وی‌در مورد انگیزه خود برای خدمت در نهضت سوادآموزی در روستاها گفت: هدف ما لبیك گفتن به دعوت حضرت امام جهت ریشه‌کن نمودن جهل و بیسوادی در منطقه و ادای دینی است که انقلاب بر گردن تك تك ما دارد و باتوجه به اینکه سوادآموزی یك امر الهی است که در اسلام به فراگیری آن‌تاکید بسیار شده و حتی آغاز وحی با «اقراء» یعنی بخوان شروع گردیده و این موضوع اهمیت و ریشه تعلم را می‌رساند.

★ عوامل جذب بیسوادان

وی در مورد عوامل جذب بیسوادان به شرکت در کلاسهای نهضت سوادآموزی گفت:

برای حل این مساله می‌توان ضمن تماس گرفتن با خانواده‌های‌بیسواد و شوراها، با آنان‌پیرامون‌ضرورت فراگیری سواد به گفتگو پرداخت.

به طور مثال بارها اتفاق افتاده که شوراها درامر ثبت‌نام بیسوادان موثر و مفید بوده‌اند.

وی در مورد خواسته‌های آموزشیاران از مسئولین اظهار داشت :باتوجه به اینکه اکنون کشور ما در حال جنك و مسائل و مشکلات جنبی آن قرار دارد، توقع زیادی نداریم، اما به عنوان یك آموزشیار بایدبگویم که خدمت در این ارگان سختیهای بسیاری دارد و یك آموزشیار با حقوق ناچیز و امکانات اندك به کارخود عشق می‌ورزد و در مقابل اگر زحماتش مقبول واقع شود، از مسئولین می‌خواهد که آینده شغلی وی را تامین کنند.

در ادامه این مصاحبه یکی از سوادآموزان به خبرنگار ما گفت: من از اول مهـرماه‌سال‌جاری جهت یادگیری‌سواد به‌کلاس نهضت آمده‌ام و خیلی‌خوشحال هستم چون اولا می‌توانم از این پس به درس و مشق فرزندانم رسیدگی کنم و در کارهای روزمره خودنیز دیگر مشکل چندانی ندارم و امیدوارم که بتوانم کارنامه قبولی خود را دریافت کنم.

در تصادف کامیون و اتومبیل پیکان در آمل دو نفر کشته شدند

آمل ـ خبرنگار اطلاعات: در تصادف کامیون ـ کمپرسی شماره ۱۸۲۹۰٦ تهران ـ الفبه رانندگی حسن ابراهیم‌پور و پیکان شماره ۸۱٤۷۹ـ تهران به رانندگی رضا علائی‌بخش که در جاده‌نور ـ چمستان روی داد، دونفر از سرنشینان پیکان به‌اسامی مصطفی احمـدی (یکساله) و عبدالله حیدری (۲۲ ساله) جان خود را از دست دادند و پنج نفردیگر از سرنشینان پیکان به سختی مجروح شدند.

حادثه در ۱۵ کیلومتری آمل اتفاق افتاد و مجروحین توسط مامورین پاسگاه ژاندارمری جاده‌نور (پاسگاه آغوزبن)به‌بیمارستان ۱۷ شهریـور آمل منتقل شدند و تحت درمان قرار گرفتند.

مجروحین تصادف عبارتند از: رضا علائی بخش (راننده پیکان)، فاطمه‌ایزدی، آرزو حیدری، امیرحیدری و حبیب‌الله‌احمدی.

چگونگی وعلت تصادف تحت بررسی می‌باشد.

بزودی ورزشکاران «سادات‌محله» رامسر صاحب یك سالن ورزشی ۳ هزار نفری خواهند شد

رامسر ـ خبرنگار اطلاعات: بزودی یک سالن کشتی‌سه هزار نفری در سادات محله رامسر احداث می‌شود.

در جلسه‌ای که باحضور فرماندار ، مسئول‌تربیت‌بدنی رامسر، حاکم شرع رودسرو گروهی ازورزشکاران‌درسادات محله برگزار شد، ابتدا حجت‌الاسلام میرابوطالبی، پیرامون نقش ورزش در اسلام وتوجه مسئولین مملکتی‌به امرورزش سخن گفت.

سپس برادر درزی فرماندار رامسر ضمن تشریح نقش ورزش در ایران و اسلام، پیرامون ابعاد سیاسی ورزش، گفت: ابرقدرتهای شرق و غربمبرای اینکه به ورزش جنبه سیاسی داده و بدین طریق از ورزشکاران استفاده‌هـای سیاسی ببرند، روی ورزشکاران کشورهای خود، سرمایـه‌گذاری میکنند.

وی در مورد نقش مخرب اعتیاد در جامعه اظهـار داشت: باید با ایجاد تاسیسات ورزشی، مسئله اعتیـاد را برای همیشه ریشه‌کن کنیم.

آنگاه حجت‌الاسلام صدر حاکم شرع رودسر، ضمـن توضیح در مورد چگونگی‌ورزش در قبل وبعداز انقلاب در سادات محله، از مسئولین خواست تادر این منطقه‌یک سالن ورزشی پنج هزار نفری احداث شود.

پس از سخنان حاکم شرع رودسر، تصمیم گرفته شد که تربیت بدنی رامسر با صدور قبوصی‌در جهت احـداث یک سالن سه هزار نفری کشتی در رامسر ، از مردم دراین کار خیر، مددبگیرد.

لازم به یاد آوری است که کار احداث این سالن‌ازدو هفته پیش، آغاز شده است.

۹ تن از عاملین خرید و فروش مواد مخدر در رامسر به حبس و جریمه های نقدی محکوم شدند

رامسر ـ خبرنگار اطلاعات: به حکم دادگاه‌انقلاب اسلامی شهرستان رامسر افراد زیر به زندان وجریمه نقدی محکوم شدند.

۱ـ مصطفی عبدالهی بجرم خریدوفروش‌هروئین‌به۳ سال حبس‌تادیبی.

۲ـ محمد حسین آذرهوش به جرم خرید وفروش هروئین به یك سال حبس تادیبی.

۳ـ رحمت‌الله‌کرامی بجرم نگهداری تریاك به‌سه ماه حبس‌تادیبی.

٤ـ سیدایوب حسینی به جرم نگهداری تریاك ٦ ماه حبس تادیبی.

۵ـ محمد حسین نجم‌آبادی به جرم خرید وفروش تریاك به یکسال حبس تادیبی.

٦ـ قربانعلی گلبرك به جرم خرید و فروش‌تریاك به ده سال حبس‌و ۲۰۰۰۰۰ ریال جریمه نقدی.

۷ـ مریم نوروزی بجرم خرید و فروش تریاك‌به شش ماه حبس.

۸ـ انوش فرمدومست بجرم حمل ونگهداری تریاك به ۱۰۰۰۰ ریال جریمه نقدی.

۹ـ آمنه کوزه‌گر به‌جرم نگهداری تریاك به ٦ ماه حبس.

همچنین ۱۷ گرانفروش در رامسر به پرداخت، ۲۰۰۰۰۰ ریال جریمه نقدی محکوم شدند.

آگهی تغییرات شرکت مجتمع کانتی‌مید سهامی خاص ثبت‌شده بشماره ۷۰

پیرو آگهی شماره ۷٦۹۳ ـ ۹ر۹ر٦۲ و به موجب نامه شماره ۱۰۸۲ ـ ۷ر۱۰ر٦٤ مدیر عامل شرکت کـه منضم به صورت جلسه مجمع عمومی‌شرکت و اصل‌گردیده تغییرات زیر در شرکت مذکور بعمل آمده که جهت اطلاع عموم به شرح زیر آگهی میشود .

۱ـ سرمایه شرکت از مبلغ بیست میلیون ریال بـه چهارصد میلیون ریال افزایش حاصل نموده است

۲ـ آقایان حاج محمد رضا کریمی میبدی و حاج سید علی میرمحمدی میبدی و حاج حسن بابائی میبدی و محمد تقی خالقید و مهندس مسعود جندقی میبدی‌بعنوان هیئت مدیره شرکت برای مدت دو سال انتخاب گردیدند.

۳ـ آقای سید علی بمان افخمی میبدی بعنوان بازرس اصلی و آقای مهندس علی آیت‌اللهی بعنـوان بازرس علی‌البدل برای مدت یکسال انتخاب گردیدند .

٤ـ روزنامه اطلاعات جهت درج آگهی‌های شرکت انتخاب گردیده است

۵ـ آقای مسعود جندقی میبدی بعنوان مدیر عامل و آقای حاج محمد رضا کریمی میبدی بعنوان رئیس‌هیئت مدیره و آقای حاج سید علی میرمحمدی میبدی بعنوان نایب رئیس هیئت مدیره انتخاب گردیدند

٦ـ حق امضاء کلیه اسناد و اوراق مالی شرکت بعهده آقای حاج محمد رضا کریمی میبدی و آقای مهندس مسعود جندقی میبدی و آقای حاج سید علی میرمحمدی میبدی و با مهر شرکت معتبر است و اوراق عادی‌شرکت را مدیر عامل به تنهائی امضاء خواهد نمود .

۷۳۲ ـ م الف

کفیل ثبت میبد ـ دانشجو

آ ـ ش ٦٦۵۱

مسایل و مشکلات کرمان و یزد از زبان نمایندگان این استانها در مجلس شورای اسلامی

● سرویس خبر شهرستانها- نمایندگان استانهای یزد و کرمان در مجلس شورای اسلامی که برای بازدید از تاسیسات مختلف روزنامه اطلاعات به این موسسه آمده بودند در جریان بازدید خود از قسمتهای فنی و تحریری، در یك جلسه گفتو شنود با خبرنگاران سرویس اخبار شهرستانهای روزنامه شرکت کردند و اهم مسائل حوزه‌های نمایندگی خود و نیز مشکلات و نیازهای اساسی مردم این استانها را تشریح نمودند.

در این نشست، مشکلات صنعتی و کشاورزی یزد و کرمان، ضرورت تامین آب زراعی و آشامیدنی، مبارزه ریشه‌ای با قاچاق مواد مخدر، و لزوم توجه به منابع معدنی این استانها از مهمترین مسائلی بود که مورد بحث قرار گرفت. مشروح این گفتو شنود که از نوار پیاده‌شده و حتی‌الامکان سعی شده است حالت محاوره‌ای آن حفظ شود ذیلا از نظر خوانندگان ارجمند می‌گذرد:

★ جلوگیری از هدر رفتن آب

اولین مسئله مطرح شده در این نشست پیرامون کمبود آب آشامیدنی در شهرهای کرمان بود.

سئوال بدینگونه مطرح شد:

آرام، آرام زمزمه کمبود آب آشامیدنی در شهر های استان به ویژه سیرجان و رفسنجان بلند می‌شود و بی‌شك این مشکل در آینده مقیاس وسیع‌تری به خود خواهد گرفت خواستیم نظر نمایندگان محترم استان کرمان در مجلس شورای اسلامی را پیرامون برنامه‌هائی که در جهت رفع این مشکل صورت گرفته است و یا می‌گیرد جویا شویم.

برادر حسینی زیدآبادی نماینده سیرجان برای پاسخگوئی به این سئوال آمادگی بیشتری داشت، وی ضمن تایید مسئله کم‌آبی در سیرجان ورفسنجان وزرند یادآور شد: البته مسئله خاص کرمان نیست، مسئله آب یك مسئله حیاتی است که اگر به آن توجه نشود، زندگی در این مناطق از بین می‌رود، در غیر استان کرمان هم ما مسئله آب را داریم، متاسفانه در خود سیرجان نزولات آسمانی جمع‌آوری نمی‌شود مقدار زیادی از آن هدر می‌رود، اگر وزارت نیرو در اینجا تلاش کند و سدهای لازم را احداث نماید، می‌شود همین نزولات کم را جمع‌آوری کرد که مسلما باعث تقویت و افزایش منابع تحت‌الارضی نیز خواهد شد.

راه‌حل اساسی و اصولی البته در درازمدت، کشاندن آبهای دریا و رودخانه‌ها و حفظ نزولات خود منطقه، به طرف سیرجان و سایر شهرهای کم‌آب استان است، که مسئله‌ای بسیار حساس می‌باشد، و کار زیادی هم می‌برد، این را در کوتاه مدت نمی شود پیاده کرد اما اگر وضع جوی به‌همین منوال باشد و کمبود بارندگی ادامه یابد، برای منطقه خطرناك است و باید آبهای رودخانه های بزرگی که وارد بندرعباس می‌شود گرفته شود و از طریق کانالهای بزرگ زیرزمینی به این مناطق منتقل شود در آن صورت همین اقدام در میزان رطوبت منطقه و افزایش بارندگی در نواحی خشك موثر واقع خواهد شد. وبرای پوشش آبهای سطح زمینی هم باید تلاش شود.

وی به عنوان یك راه حل اظهار داشت که بایداز سرشاخه‌های هلیل‌رود استفاده شود ولی این کار هزینه دارد برنامه درازمدتی هم هست که آب را به قسمت شمالی کرمان منتقل کنند. حتی آب آشامیدنی شهرها مواجه با مشکلات است. اکنون در شهر کرمان، تابستانها بعضی محلات دچار کم‌آبی می‌شود هر چند ممکن است که این مساله از جهت ضعف شبکه شهری باشد ولی اصولا کم‌آبی محسوس است.

★ کشت برنج سابقه طولانی دارد

سئوال دیگر چنین بود:

جیرفت به عنوان عظیم‌ترین منطقه کشاورزی کشور در کرمان قرار دارد و دولت اگر طرحهای کشت و صنعت را در گونه‌های مختلف در جیرفت دقیقا واساسا پیاده کند حتی می‌توان دو نوبت در سال در جیرفت به کشت محصولات کشاورزی مشغول شد و کشور را به یك حد خودکفائی از نظر تهیه محصولات استراتژیك رساند. برای جیرفت چه برنامه‌هائی از نظر پیاده کردن برنامه های کشت وصنعت تهیه شده است؟

آقای ساوه نماینده کرمان درمجلس شورای اسلامی دراین‌باره گفت: منطقه جیرفت همانطوری‌که اشاره شد آب کافی وخاک حاصلخیز دارد ومورد توجه بوده البته این‌وضع مساعد محدود به‌جیرفت نیست، بلکه شامل بافت وکهنوج هم می‌شود. چون در گذشته کهنوج بخشی از جیرفت بوده امروز کمتر یادی ازآن می‌شود ، قدر مسلم اینست که قبل‌از هرچیز باید آبهای سطحی آنجا مهار بشود که‌مساله احداث سد جیرفت مورد توجه هست و باید این پروژه بزرگ بافعالیت بیشتر ادامه یابد، تابتواند آبرا براساس یک برنامه‌ریزی دقیق به‌مزارع برساند و تازمانی که سد احداث نشود اجرای برنامه‌های وسیع کشاورزی توفیق چندانی نخواهد داشت درحال حاضر گاهی کشاورزان آن منطقه از خشکسالی رنج می‌برند و مجبور می‌شوند حتی باتانکر باغات را آبیاری‌کنند،گاهی سیلاب باغها ومزارع را باخود می‌برد هنگامی‌که ازنظر آبخیزداری و احداث سد،برنامه‌ها هماهنگ شود می‌توان سرمایه‌گزاری کلان روی کشاورزی منطقه بعمل‌آورد اینکه گفته می‌شود آنجا سالی دوبار محصول می دهد بعقیده عده‌ای تاسه‌بارهم می‌توان بابرنامه‌ریزی‌های خاص ازخاك آنجا استفاده‌کرد، ولی اینکار کیفیت خاکرا پائین می‌آورد، مثلا نایلون‌کاری که‌مدتی است مدشده به عقیده کارشناسان باعث می‌شود که کیفیت خاك را برای‌زراعت های‌دیگرکاهش دهدومادرحال‌حاضر باید بیشترکشاورزان را متوجه کشت غلات‌کنیم که‌مورد نیاز کشور است‌وجنبه استراتژیك دارد والا جالبزکاری یک کار پردرآمدی‌است وزودهم به محصول می‌رسد و مناسفانه عده‌ای سودجوهم زمین وآب را بیشتر صرف این کار کرده‌اند که‌بایدجلوی آن گرفته شود معتقدم‌که باید درصد مشخص ، محدودی از زمین وآب به‌جالبزکاری اختصاص داده شود بطوری که کشاورز دلگرم باشد که یک درآمد معقول ومناسبی، دارد واز میزان معینی هم تجاوز نکند. منطقه استعداد کشت غلات وحتی برنج را نیز دارد البته عده‌ای فکر می‌کنند که‌کشت برنج درجیرفت، کشف جدیدی است درحالی‌که اینکار سابقه طولانی دارد و در گذشته برنج جیرفتی درجنوب کشور معروف بوده‌است نکته دیگراینکه درمورد مناطق بکر ودست‌نخورده لازم است پس‌ازانجام مطالعات دقیق‌اگرخواستند توسط وزارت برنامه‌وبودجه بعمل آمده) طرحهای آزمایشی اجرا شود وسپس به سرمایه‌گزاری گسترده پرداخت. مثلادرناحیه جازموریان برنامه‌های حساب نشده‌ای پیاده شد که نتیجه مطلوب نداشت در آن ناحیه پروژش‌گاو بومی توصیه می‌شودتا بااستفاده از علوفه موجود که خوراک مناسب همین‌دام می‌باشد در کوتاه‌مدت حداکثر استفاده از امکانات‌محیط بعمل آید باید توجه داشت که پس‌از احداث سد جیرفت میزان‌آبی‌که‌بناحیه جازموریان می‌رسد به‌حدودیک‌هشتم تقلیل می‌یابد پس سرمایه‌گزاری در منطقه یاد شده باید براساس این واقعیت باشد.

★ مشکلات شهر بابک

از حجت‌الاسلام جعفری نماینده شهر بابک سئوال شد که‌مشکلات عمده شهر بابک چیست وچه برنامه‌هائی برای شهر بابک درنظر گرفته شده باتوجه به‌وجودمعادن فراوان این شهر آن طرحهاچیست. حجت‌الاسلام‌جعفری گفت: فعلا بیش‌از هرچیز مساله بیکاری، نبود جاده، از مسایل شهر بابک است. همین بیکاری است که باعث مهاجرت بی‌رویه می‌شود. در شهر بابک کمبود نزولات آسمانی بخصوص راه افتادن معدن وکارخانه عظیم مس سرچشمه آب‌های منطقه را بخود جذب کرده و متاسفانه دراین واحد عظیم کارمند وکارگری،دنقاضیان کار ازشهر بابک استخدام نشده‌اند مهاجرت بیشتر کشاورزان باعث شده که کشاورزی ما زمین بخورد و دامداری ماهیپهمین دلیل از بین برود. عمده چاه آبهای شهر بابک که احتمالا لطمه زدن به سفره های زیر زمینی آب میرفت ممنوعه اعلام شده و قسمتی برای معادن مس سرچشمه درنظر گرفته شده برای تامین‌آب جلگه‌رفسنجان و نیوك و انار از سفره آب زیرزمینی شهربابک استفاده می‌شود اما ساکنان شهربابک ، نتیجه‌ای از این کار نمی‌برند. من امیدوارم که با اجرای طرحهای ضربتی ، مشکلات منطقه قدری مرتفع بشود‌این‌طرحها یکی‌طرحهای درازمدت و یکی طرحهای کوتاه مدت است باز چیزی که لازم است بگویم از حومه شهربابک به نقاط دیگر الحاق کردند ، رفسنجان منطقه «زید» را گرفت هرات و مروست مناطق خوبی بودند ولی«مهریز یزد» رویش دست‌گذاشت لذا از شهریت شهربابک به‌اصطلاح علی مانده و حوضش چون به شهربابک نرسیدند و یک مشکلات هم بود یک امیدی و نویدی که از جائی میرسید که شاید روزنه‌ای باز بشود تا انشاء الله مشکلات شهربابک مرتفع شود اما اینکه من خیال میکنم فعلا میتوانیم قسمتی از این مشکل را کم کنیم یکی اختصاص دادن طرحهای اشتغال زا‌ولو کوچک ، ولو موقت به شهربابک است . اینها معمولا طرحهائی است که میتوانند ده نفر یا بیست نفر را جذب فعالیت‌های تولیدی کند، اگر این طرحها را در شهربابک راه بیاندازند ، از قبیل تاسیس بعضی دامداریها وبعضی کارخانجات کوچک حتما ما از آن مشکل نجات پیدا خواهیم کرد . قسمت دوم این است که اگر زودتر معدن «منیوك»ومعدن سیلیس را بهره‌برداری کنند وضع شهربابک دچار تحول خواهد شد ، مخصوصا که معدن سیلیس با یک عیار بسیار بالائی بطول حداقل ۱۰۰۰ کیلومتر مربع در شهربابک موجود است کارخانه‌بهره‌برداری می‌خواهد و باید آنرا پیاده کنند .

شهربابک باید صنعتی بشود ، زیرا برای دامداری و کشاورزی اصلا کشش ندارد و مگر بمقدار کم وموقت و شهرها و بخشهای دیگر به شهرهای دیگر ملحق می‌شوند چاره‌ای هم ندارند اگر آنچه که من میگویم انجام بشود امید است مقداری از مشکلات ما رفع بشود .

★ فرش کرمان

از حاضران در مصاحبه تقاضا شد چنانچه در بیان مسایل نکته‌ای ناگفته مانده ، اعلام دارند .

آقای ساوه نماینده کرمان اظهار داشت : در مورد شهر کرمان بازهم حرف و مساله داریم ، یکی مسئله فرش که صنعت دستی و سنتی بوده و مدتی است که‌قالی‌بافان زحمتکش فراموش شده‌اند و متاسفانه صدور فرش دچار رکود شده که البته بقرار اطلاع مسئولین‌وزارت بازرگانی برنامه‌ای برای حل این مشکل‌درنظر گرفته‌اندکه امیدواریم به بهبود وضع این قشر زحمتکش و حل مساله کمک کند نکته مهم دیگر این است که عده زیدی از این طریق ارتزاق می‌کنند بخصوص در بخشهای راور ، کلیف و ماهان (سه بخش از چهار بخش تابعه کرمان) قسمت‌عمده درآمد مردم این نقاط از راه بافت قالی تامین میشود که ناگزیرند برای تهیه مواد اولیه با سلفخرها مواجه شوند و پولی از ایشان بگیرند و بعد ناچرند ثمره کارشان را به قیمت ارزانی به سلفخرها بفروشند‌بنابراین تاسیس تعاونی تولید فرش‌و تعاونی صدور فرش‌براساس ضوابطی که مورد قبول دولت باشد و در انجام امورآن همکاری نماید ضروری است تا قالی‌بافان کرمان باتوجه به ضوابط مقرره از شرکت تعاونی به منظور تهیه مواد اولیه قالی مساعده بگیرند و هنگام فروش فرش دینشان را ادا بکنند .

مساله دیگر اینکه کرمان بخش محرومی دارد بنام بخش شهداد که از خیلی جهات شبیه جیرفت و کهنوج است از نظر هوا ، هوای گرمی دارد که برای کشت بهترین نوع مرکبات مناسب است و محصول خرمای خوبی هم دارد که متاسفانه به این بخش کم توجهی شده ، و بعلت نداشتن جاده مناسب کشاورز شهدادی قادر نیست محصول خود را به موقع به شهرهای اطراف برساند .

تنها در زلزله سال ۶۰ بود که دولت متوجه بخش شهداد شد ، بهرصورت باید از نظر آب و کشاورزی و کمک به احداث نخلستانها و باغهای مرکبات در شهداد گامهای وسیع برداشته شود .

آقای ساوه افزود : برای رونق بخشیدن‌به اوضاع کشاورزی کرمان مسئولان استان باید سدهای خاکی کوچکی با قیمت مناسب ایجاد کنند با این سدها می‌توان صدها هکتار اراضی حاصلخیز را زیر کشت محصولات استراتژیک برد که اگر آبهای سطحی مهار شود اقدام بسیار خوبی برای کشاورزی کرمان محسوب میگردد .

★ مسئله آب یزد

آنگاه از حجت‌الاسلام صدر طباطبائی نماینده یزد در مجلس شورای اسلامی سئوال شد : آب آشامیدنی یزد، در راس مشکلات این شهر قرار دارد و طرحی‌گویا درنظرگرفته شده که آب مورد نیاز یزد از سرشاخه‌های زاینده‌رود تامین شود ؟ نظرتان در این مورد چیست ؟

حجت‌الاسلام صدر طباطبائی اظهار داشت :

بسم‌الله الرحمن الرحیم - با توجه به اینکه یزد از موقعیت ویژه و ممتازی برخوردار است و نقش رابط را بین چند استان شرقی کشور ایفا می‌کند و در طول تاریخ از یزد بعنوان یک منطقه بسیار فعال ارتباطی ترانزیت بهره برداری میشده است .

بخصوص باتوجه به‌تعهد، نجابت‌واصالت‌وسخت کوشی و ایثارگری‌مردم یزد،بایدمسئو لان‌درباره‌سرنوشت‌یزد،بیش از پیش بیندیشند حرف برا ی مردم یزد زیاد زده شده است ولی باید از شعار کاست و در عمل با مردم بود متاسفانه در اینجا باید بگویم که بعضی از مسئولان در شعار در مورد‌یزد خوب عمل کرده‌اند ولی در عمل آنطور که باید وشاید کاری نکردند و نپرداختند در دیدار هائی که با آقای رئیس‌جمهور و نخست وزیر داشتم گفتم که‌اگر در مرکز ایران یزدی‌نبود، می‌بایست استانی پرتلاش همچون یزد ایجاد میشد حال که یزد هست چرابابد بمیرد ؟

وزارت نیرو و وزارت برنامه و بودجه‌در زمینه تامین آب یزد متاسفانه سیاست وقت گذرانی را پیش گرفتند و با سیاست صبر و انتظار ، مردم را مایوس کردند و برخی‌در دیدار های اخیری که با آنان داشتیم رسما آیه یاس می - خواندند .ولی کاش آقایانی‌که‌درراس این‌دووزارتخانه هستند مسئولانه وصریحا حرف‌آخر را بمامیزدند ومی‌گفتند : این کار اصلا شدنی نیست .

این موضوع را هم بگویم ، انتقال آب از سرشاخه های کارون هزینه بالائی دارد و زمان بسیاری میبرد ولی کاش این آقایان بمامی‌گفتند که آیا این طرح انجام شدنی‌است یانه ؟ و اگر ممکن هست ظرف چند سال عملی خواهد شد. از نظر زمان شاید اجرای طرح ده‌الی۱۵ سال بطول انجامد و هزینه آن در حدود ۲۵ میلیارد تومان پیش بینی میشود که باتوجه به تورم وبرخی از مسائل جنبی شاید سراز ۳۰ میلیارد تومان درآورد چون حدود ۳۵۰ کیلومتر راه است که آب را از سرشاخه های کارون به یزد بیاورند البته فقط یزد نیست چون بعضی شهر های مجاور نیز از این کارمتنع خواهند شد .

مردم یزد با تمام توان دولت خدمتگزار را یاری‌خواهند داد همانطوری که در سایر مسایل ایثارگری کرده‌اند وچون این مسئله مرگ و زندگی است تایک میلیارد تومان هزینه اجرای طرح آب آشامیدنی شهر یزدرااز مردم میتوان دریافت کرد .

من نمیدانم واقعا چقدر باید به‌این‌طرح امیدوار بود ؟وعمده‌ترین مشکل چیست و مجددا میگویم: مردم یزد آمادگی دارند که با تمام توان به کمک دولت محبوب و خدمتگزاربرخیزند و دست دولت را برای همکاری و معاضدت‌بگیرند. تابه این کار جامه عمل پوشانده شود .

مردم کرمان باشرکت گسترده در مراسم «دهه فجر» ارزشهای بدست آمده را ارج می نهند

کرمان: نماز عظمت‌آفرین جمعه باشکوه خاصی‌با حضور امت حزب‌الله سراسر استان به امامت ائمه جمعه در کلیه شهرها و بخشهای استان کرمان‌برگزار شد.

نماز جمعه در کرمان به امامت حجت‌الاسلام‌جعفری نماینده امام و امام جمعه و با حضور گسترده مردم با ایمان کرمان در مسجد جامع اقامه شد قبل از خطبه‌ها، حجت‌الاسلام نیشابوری در ادامه مباحث‌فقهی هفته‌های گذشته، پیرامون اهمیت برگزاری و شرکت مسلمانان در نماز وحدت‌بخش جمعه سخن گفت.

آنگاه حجت‌الاسلام جعفری ضمن سفارش به تقوا به عنوان بهترین توشه و ذخیره آخرت خطبه اول را به تشریح اهمیت مسئله رهبری در اسلام اختصاص داد و بااشاره به آیات الهی روایات و احادیث دینی گفت: انسان در پیمودن صراط مستقیم الهی و رسیدن‌به‌کمال به تداوم رهبری نیازمند است و اصول رهبری‌دربینش توحیدی یك منصب الهی است.

وی به معیارهای انتخاب رهبری در اسلام که بر اساس لیاقت و تشخیص اهل خبره، علما، بزرگان، مدرسین و روحانیت صورت می‌گیرد اشاره کرد و گفت:

مجلس خبرگان بااستفاده از همین شیوه معمول اسلام‌به‌انتخاب شایسته حضرت آیت‌الله العظمی‌منتظری به‌عنوان قائم‌مقام رهبری اقدام نمودند .

امام جمعه کرمان بااشاره به برنامه‌های‌دهه مبارك «فجر» و اثرات ابعاد مختلف انقلاب اسلامی در جهان به تشریح پیروزیهای به دست آمده پرداخت و افزود: پی‌آمدهای صدور انقلاب اسلامی که باشعار نه شرقی، نه غربی، نهایتا به ایجاد خط ثالث و سومی در جهان انجامید موجب وحشت استکبار جهانی گردید، تا آنجا که مستکبران و سلطه‌گران شرق و غرب ضمن طرح خطر بنیادگرائی اذعان دارند حرکات اسلامی و موج اسلام‌خواهی جوانان منافعشان را به خطر انداخته‌است. ولاینقطع مشغول برنامه‌ریزی و توطئه، جهت مقابله با موج توفنده انقلاب اسلامی هستند.

حجت‌الاسلام جعفری سفر ریاست جمهوری‌به‌کشور های آفریقائی و پاکستان و استقبال بی‌نظیر مردم این کشورها از ایشان را یکی از دلایل صدور انقلاب اسلامی دانست و از مردم خواست باشرکت گسترده درمراسم «دهه‌فجر» و رژه ومانورنیروهای‌مردمی‌ارزشهای به دست آمده را ارج نهند.

گزارش خبرنگاران ما از شهرها وبخشهای‌استان نیز حاکیست که نماز جمعه به امامت ائمه جمعه و با شرکت امت خداجو، در میعادگاه‌های عاشقان الله برگزار شده است.

۲۲ لشکر نیروی رزمنده آموزش دیده دریزدرژه خواهند رفت

یزد- خبرنگار اطلاعات: اعضای ستاد برگزاری‌مراسم دهه فجردراستان‌یزددریک‌مصاحبه مطبوعاتی‌باخبرنگاران دریزد شرکت کردند وپیرامون چگونگی برگزاشت این ایام مطالبی بیان داشتند .

دراین مصاحبه که‌برادر جوکار معاون سیاسی - اداری استانداری، حجت‌الاسلام خانی سرپرست بسیج سپاه‌پاسداران انقلاب اسلامی‌یزد وبرادر دعایی‌سرپرست ستاد دهه فجر حضور داشتند، ابتدا حجت‌الاسلام‌خانی طی سخنانی اظهار داشت: یکی از علل پیروزی های انقلاب اسلامی ایران تلاش وفداکاری نیروهای رزمنده درگذشته وحال درجبهه‌ها بوده‌وهست‌که واقعا قابل‌تقدیر ودرخورستایش است وهروقت ضرورت و اعزام به‌جبهه‌ها اعلام شده آنقدر داوطلب رزمنده مراجعه کرده‌اند که توصیف‌ناپذیر است و نمونه‌هایش را در روز قدس و کاروان «راهیان کربلا» مشاهده کردیم.

★ درصحنه بودن امت

وی گفت: این‌استقبال بی‌نظیر رزمندگان برای‌شرکت در جبهه‌ها چه دراستان یزد وچه در سایر استان‌ها به حدی بوده است که برای دشمنان انقلاب واسلام درشرق وغرب ومزدورانشان مایوس‌کننده بودچون تلاش‌های‌آنان بی‌نتیجه مانده است .

وی افزود: از علل شکست ویاس دشمنان داخلی و خارجی جمهوری اسلامی ایران، همیشه درصحنه بودن امت حزب‌الله درتمام مواقع حساس بوده و می‌باشد ودر ایام الله «دهه‌فجر» سالجاری‌شاهد راهپیمایی ۱۵ تا۲۲ لشکر نیروی رزمنده وآموزش‌دیده سراسر استان یزد در خیابان‌های شهر خواهیم بود وشرکت سایر مردم همیشه درصحنه دراین مراسم مزید برشکوه وجلال برنامه‌های «دهه فجر» خواهد شد .

حجت‌الاسلام خانی اضافه کرد: همه می‌دانیم بزرگترین نعمت ومهمترین روزهای سال درتاریخ انقلاب اسلامی ایران ایام الله دهه فجر است وشایسته است دراین‌ایام همه باشور وشعف درمراسم بزرگداشت سالگرد پیروزی انقلاب اسلامی شرکت نمائیم وبار دیگر ثابت کنیم که‌امت حزب‌الله بیدار وپیروز است وهیچگاه دربرابر ابرقدرت‌ها تسلیم نشده ونمی‌شود وتاآخرین لحظه باقدرت‌تمام مبارزه می‌کندومی‌جنگدونوطئه‌ها و نقشه‌های‌خائنانه وجنایتکارانه دشمنان را نقش برآب می‌کند وپیروزی نهایی، سربلندی وافتخار را نصیب خود می‌سازد .

★ دشمن بعثی درمرحله سقوط است

پس از سخنان وی، برادر جوکار معاون‌سیاسی- اداری استانداری یزد در رابطه بابعد امنیت و پیروزی های داخلی وخارجی که‌نصیب ملت ودولت جمهوری اسلامی وانقلاب شده است به تفصیل سخن گفتو افزود: ما هرروز شاهد پیروزی‌های افتخارآفرین انقلاب‌اسلامی ایران، ورزمندگان ایثارگر درتمام جبهه‌ها ومردم همرشه درصحنه هستیم وعلیرغم همه توطئه‌ها ونقشه‌های‌خائنانه دشمنان داخلی وخارجی بحمدالله درهمه‌جا پیروزیم و شکست وذلت دشمنان مشهود ومحسوس است مانند شاه‌زدایی، آمریکایی‌زدایی، نفاق‌زدایی وبالاخره نابودی وانزوای گروهکها ودستجات سیاسی و تحرک و تلاش حزب‌الله در سراسر ایران و پیروزیهای چشمگیر در سرحدات‌جبهه‌های‌جنگ تحمیلی‌و سپاه‌عظیم‌قدس‌و‌کاروان راهیان کربلا «چشم‌دشمن را کورواوراناتوان نموده وبه مرحله سقوط حتمی رسانیده است .

وی گفت: این ایجاد روابط دوستانه بین کشورهای خلیج فارس و ممالک بزرگ مانند پاکستان وهمچنین کشورهای آفریقائی وتوسعه این روابط با دیگر ممالک خارجی، ابرقدرتها رااز هر لحاظ مایوس کرده‌و مسلما تلاشهای مذبوحانه وتوطئه‌های دیگرآنها اثری دروضع این انقلاب وجمهوری اسلامی نداشته‌و نخواهد داشت. این جمهوری بافداکاری وهمت مردم همیشه‌در صحنه ورزمندگان ایثارگر پیروز وسربلند خواهد بودو امنیت داخلی وخارجی ما از هرلحاظ تثبیت خواهدشد.

★ محورهای دهگانه

آنگاه برادر سید محمددعایی مسئول ستاد مراسم دهه فجر در استان یزد، برنامه‌های یوم‌الله دهه فجر را مشروحا بیان کردو گفت: حدود ۴۰ماه است که نحوه اجرای برنامه‌های این ستاد دریزد وشهرهای تابعه‌مورد بحث و مذاکره و نظرخواهی قرار گرفته وطی‌جلسات متعدد که با حضور اعضای ستاد ونمایندگان ارگانها ، نهادها وامام‌جمعه محترم تشکیل شده ،برنامه‌هاباتوجه‌به محورهای ده‌گانه تنظیم واز روز ۱۲ بهمن تا۲۲ بهمن‌ماه جاری‌به‌نحو شایسته وبا شکوه تمام‌اجرا خواهدشد.

وی افزود: برنامه‌های ایام‌ده فجر به شرح زیر می‌باشد، رژه موتوری از مرکز سپاه پاسداران تا گلزار شهداء، اقامه نمازو سخنرانی‌توسط حضرت آیت‌الله خاتمی و سخنرانی در مسجد حظیره در کنار سومین شهید محراب آیت‌الله صدوقی، تشکیل سمینار نقش زن در انقلاب در حسینیه آقا، بزرگداشت نقش‌کارگران در خودکفایی اقتصادی وگردهمایی آنان، مراسم‌بزرگداشت شهداء و خانواده‌آنان وعیادت ازخانواده شهداء،اجرای مراسم ویژه جهت شهداء، اجرای مراسم‌دعای کمیل در مسجد حظیره درکنارتربت‌سومین‌شهید‌محراب،سخنرانی توسط یکی‌ازبرگزیدگان‌دفترامام امت که به‌یزد عزیمت می نمایند، اجرای جشن‌ها وبرنامه‌های ورزشی و برنامه‌های مختلف توسط برادران وخواهران و اجرای برنامه های هنری، اجتماع اعضای نهادها، ارگان‌ها وامت حزب‌الله درمسجد حظیره وسخنرانی وسیله شخصیت‌ها‌ومسئولان اجرائی، راهپیمایی عظیم وباشکوه مردم‌همیشه درصحنه، بازدید خانواده‌های معظم شهداء ازتاسیسات شرکت‌سنگ آهن بافق و دیدار مسئولین ادارات، نهادهاوارگان‌هااز کارخانجات وبنیاد دست وپاسازی یزد .

در سمینار ائمه جمعه کرمان مسایل عمرانی، فرهنگی استان مورد بررسی قرار گرفت

کرمان: سمینار ائمه جمعه استان کرمان باحضور حجت‌الاسلام جعفری نماینده امام و امام جمعه کرمان و ائمه‌جمعه شهرها و مناطق مختلف استان در محل سپاه ناحیه کرمان برگزار شد. در این سمینار مسائل مختلف استان مورد بحثو تبادل‌نظر قرار گرفت.

در ادامه کار این سمینار که با حضور آقای مرعشی استاندار کرمان برگزار شد مسائل عمرانی ، اقتصادی، سیاسی و فرهنگی استان مورد بررسی‌قرار گرفت.

محدودیت صنفی ۱۳ شغل در سیرجان لغو شد

سیرجان - خبرنگار اطلاعات: جلسه کمیسیون نظارت شهرستان سیرجان در محل فرمانداری این‌شهر تشکیل شد.

در این جلسه حدود و سقف «محدودیت» صنفی بعضی از اصناف مورد بررسی قرار گرفت و میزان‌آن معین شد.

همچنین در این جلسه بنابه ضرورت شهری و موقعیت خاص سیرجان که در مسیر بزرگراه ارتباطی و اقتصادی کشور واقع شده و محل ارتباط چنداستان بزرگ می‌باشد، با احداث ۲باب هتل بزرگ و مجهزدر این شهرستان موافقت شد.

آنگاه مساله بیکاری جوانان سیرجانی مورد بحث قرار گرفت و با توجه به مساله مزبور تصمیم گرفته‌شد که برای مبارزه با بیکاری و تاسیس واحدهای صنفی جدید، حدود و سقف صنفی بعضی از اصناف به‌شرح زیر بازنگهداشته شود: ماهی فروشی، گل‌فروشی ، کفش فروشی، پارچه فروشی لوازم خیاطی فروشی ، لوازم ورزشی فروشی، پلاستیک فروشی، اسباب‌بازی فروشی، مصالح ساختمانی،میوه‌فروشی، سبزی‌فروشی، کتابفروشی و قصابی.

در پایان این جلسه مقرر گردید که شهرداری سیرجان دستفروشان را که در سطح شهر پراکنده‌می‌باشند جمع‌آوری نماید و در نقطه‌ای تمرکز دهد و در صورت تقاضا به آنان پروانه کسب و اگذار نمایدتاجهت توسعه کار و شغل خود آنان بتوانند از بانکهاوام‌های صنفی دریافت نمایند.

نتایج ۵ دیدار فوتبالیستهای سیرجان اعلام شد

★ تیمهای فوتبال ابوذر، سادات، هدف دارستان، نجف‌آباد «ب» و پاس رقبای خود را شکست دادند.

سیرجان - خبرنگار اطلاعات : در دنباله مسابقات جام بزرگداشت ۲۲ بهمن که با شرکت ۱۸ تیم فوتبال باشگاههای شهر و روستا (۸تیم از شهر و ۱۰ تیم از روستا) آغاز شده بود ۵ دیدار انجام گرفت و نتایج‌زیر بدست آمد :

۱- دیدار میان ۲ تیم فوتبال ابوذر و مکی‌آبادی که با نتیجه ۵بر۲ به نفع ابوذر خاتمه یافت .

۲- بازی بین تیمهای فوتبال سادات و زیدآباد که تیم فوتبال سادات با نتیجه ۳ بر صفر تیم زیدآباد را مغلوب کرد .

۳- مسابقه میان تیم های فوتبال سلیمانیه با هدف دارستان که با نتیجه ۳بریک به نفع تیم فوتبال هدف دارستان خاتمه یافت .

۴- دیدار تیم فوتبال ضربت با تیم نجف‌آباد «ب» که تیم ضربت ۲ بریک مغلوب تیم نجف‌آباد «ب» شد.

۵- بازی میان دو تیم فوتبال پاس و سرباز که با نتیجه ۲بریک به نفع پاس خاتمه یافت .

بررسی توزیع کالاهای اساسی در مناطق عشایری

کرمان - خبرنگار اطلاعات : اعضای کمیته های نظارت برتوزیع کالاهای اساسی روستایی و عشایری طی نشستی درجهاد سازندگی استان‌کرمان مسایل ومشکلات موجود را مورد بررسی قرار دادند .

در این گردهمایی که با شرکت نمایندگان فرمانداریها، مسئولین سازمان تعاون روستائی شهرها ، شوراهای اسلامی، مرکز هماهنگی شوراهای اسلامی و ستادبسیج اقتصادی تشکیل شد، حجت‌الاسلام حسنی نماینده امام در جهاد سازندگی استان طی سخنانی در زمینه توجه هرچه بیشتر مسئولین نسبت به تامین نیاز روستائیان مطالبی بیان داشت .

در این نشست دو روزه الگوی مشخصی جهت سهمیه‌بندی کالاهای روستایی و امر توزیع و مصرف در روستاها ارائه خواهد شد .

نماینده امام در جهاد سازندگی کرمان:

با برنامه‌ریزیهای اصولی باید نقایص را رفع کرد

کرمان - خبرنگار اطلاعات - سمینار اعضای شورای مرکزی شهرستانها، مسئولین کمیته‌ها و واحدهای جهاد سازندگی استان کرمان پس‌از دو روز بحثو‌بررسی پیرامون مسائل مربوط به جنگ تحمیلی، توسعه طرحهای تولیدی، مشارکت هرچه بیشتر مردم در برنامه‌ریزی و اجرای طرحهای عمرانی، آموزش عمومی اعضای جهاد سازندگی، بسیج نیروهای مردمی و متخصص و استفاده از اعتبارات تبصره ۱۶ قانون بودجه که در بخشنامه بودجه سال ۶۵ مطرح شده است به کار خود پایان داد.

در این سمینار همچنین حجت‌الاسلام‌حسنی‌نماینده امام در جهاد استان کرمان، طی سخنانی ضمن طرح مسایل زیر بنائی و مشکلات موجود از شرکت‌کنندگان در سمینار خواست از طریق برنامه‌ریزیهای اصولی در جهت رفع نقایص موجود تلاش نمایند.

شورای ادارات و نهاد های انقلابی اردکان تشکیل جلسه داد

اردکان - خبرنگار اطلاعات : جلسه شورای ادارات و نهاد های انقلاب اسلامی شهرستان اردکان بدعوت برادر محمدی فرماندار و باحضور حجت‌الاسلام بهجتی امام جمعه اردکان در مدرسه علمیه این شهرستان تشکیل شد . در این جلسه ابتدا برادر محمدی فرماندار اردکان برنامه های‌ایام‌الله «دهه‌فجر» را برشمرد و لزوم برگزاری هرچه بهتر مراسم این ایام را بیان نمود . سپس امام جمعه اردکان ضمن بیان مطالبی گفت : دهه فجر نباید یک تکلیف اداری قلمداد گردد بلکه همه باید آنرا یک وظیفه الهی دانسته در این جشنها شرکت نمایند .

۵۰۱ روستائی جیرفت ...

کرمان - خبرنگار اطلاعات: بنیادمسکن‌انقلاب‌اسلامی استان کرمان اعلام کرد:

براساس آخرین آمار ارائه شده از سوی بنیاد مسکن انقلاب اسلامی شهرستان جیرفت، درنه‌ماه‌اخیر باکمک و مساعدت هیات ۷ نفره واگذاری زمین و کمیسیون ماده ۳۲ جمعا معادل ۲۵۹ هزار و ۶۲مترمربع زمین موات در ۱۵ روستا از توابع جیرفت تفکیک و جهت احداث مسکن در اختیار تعداد۵۰۱نفرازمتقاضیان روستائی گذاشته شده است.

اطلاعات
چهارشنبه ۹ بهمن ماه ۱۳۶۴ ـ ۱۷۸۰۲
مرکزی و سمنان

۹ واحد تولیدی و صنعتی در استان سمنان در خط تولید قرار گرفت

در صفحه ۴

جایگاه جدید شرکت نفت با ظرفیت ۵ میلیون لیتر در دامغان احداث می‌شود

در صفحه ۴

تعاونیهای مسکن کارگران قم خواستار لغو طرح جدید وزارت مسکن و شهرسازی شدند

توصیه‌های مهم سمینار تعاونیهای مسکن قم جهت حل مشکل مسکن کارگران سراسر کشور

نماینده سازمان زمین شهری قم خرید زمین توسط تعاونیهای شهرداری و آموزش و پرورش را غیر قانونی اعلام کرد

در این سمینار اجرای برنامه کارگری انعکاس و اخبار مربوط به آنان در سیمای جمهوری اسلامی مورد تاکید قرار گرفت

اجرای اصل سی و یکم قانون اساسی مورد تاکید قرار گرفت

در صفحه ۴

مدیر عامل سازمان بهداشت، درمان و آموزش پزشکی استان سمنان:

استان سمنان از لحاظ تعمیم بهداشت مقام دوم را در سطح کشور دارا می‌باشد

در صفحه ۴

به ۳۳۹ گندمکار نمونه استان سمنان، جایزه ترویجی پرداخت شد

سمنان ـ خبرنگار اطلاعات: به منظور افزایش تولیدات محصولات استراتژیک و نیز تشویق و حمایت از تولید کنندگان گندم، از سوی اداره کل کشاورزی استان سمنان به ۳۳۹ نفر از کشاورزان نمونه استان جایزه ترویجی به مبلغ ۳۰ میلیون ریال اعطا شد.

اعتبار فوق براساس نسبت سطح زیرکشت گندم به کل سطح زیرکشت عملکرد در واحد سطح و برای فراگیری و بکارگیری آموزشهای ترویجی نوع کشت به گندمکاران پرداخت شده است و در این رابطه ۱۳۸ نفر در گرمسار، ۱۱۹ نفر در شاهرود، ۵۰ نفر درسمنان و ۳۲ نفر دردامغان مشمول دریافت این جایزه شده‌اند.

یادداشت هفته

چند پیشنهاد ساده برای حل مشکل مسکن کارمندان

چنانکه می‌دانیم بانک از طریق عقد مشارکت مدنی به متقاضیانی که نزد بانک سپرده دارند، جهت احداث و تکمیل واحد مسکونی اعتباری بالغبر ۴ میلیون ریال برای خانواده‌های ۵ نفره پرداخت می‌کند و سود دریافتی این اعتبار نیز ۶ درصد در سال می‌باشد.

حال برای استفاده از این تسهیلات باید حدود یک میلیون ریال جهت احداث یا تکمیل مسکن در نزد بانک سپرده باز کرد و روزها و هفته‌ها برای دریافت اعتبار در انتظار نشست. پس از موعد مقرر با ارائه مدارک لازم و پس از تکمیل پرونده، بانک با متقاضی قراردادی منعقد می‌کند. برای انعقاد قرارداد و دریافت اعتبار باید اقدامات زیر صورت گیرد:

- از مدت اولین دریافت اعتبار تا حداکثر ۱۸ ماه باید ساختمان تکمیل شود.
- درصورتی اعتبار به متقاضی پرداخت خواهد شد که بنا را تا سقف رسانده باشد. حال با کدام پول و کدام امکانات، دیگر به بانک ربطی ندارد!
- متقاضی می‌بایست ۲ بار جهت عقد قرارداد مراجعه کند. بار اول به عنوان قرارداد مشارکت و باردیگر برای انجام عقد رهن بعد از اتمام بنا.

متقاضی برای هربار مراجعه به محضر برای عقد قرارداد مبلغی حدود ۱۲۰ هزار ریال و جمعا ۲۴۰ هزار ریال باید بپردازد و طبق ضوابط بانکی به هنگام بستن اولین قرارداد تا پایان کار، سود دریافتی بانک ۱۰ درصد خواهد بود و بعد از قرارداد دو سود دریافتی بانک ۶ درصد درسال خواهد بود.

با این حساب پس از یک حساب ساده، بعد از ۱۵ سال متقاضی باید حدود ۸ میلیون ریال بپردازد که سود ناشی از عقد قرارداد با پولی که بانک به متقاضی پرداخت کرده مساوی است.

در این خصوص از مسئولین درخواست می‌شود با توجه به اصل ۳۱ قانون اساسی کشور که دولت را مکلف به فراهم ساختن امکانات در امر تهیه مسکن برای فرد فرد جامعه کرده و در پی سیاست دولت جهت رفاه عمومی، خاصا کارکنان دولت، اقدامات زیر صورت گیرد:

- به‌جای ۲ بار عقد قرارداد، متقاضی یکبار به محضر فرستاده شود و در صورت امکان در مورد پرداخت حق محضر برای کارکنان دولت تسهیلاتی فراهم شود.
- سود دریافتی بانک چه هنگام عقد قرارداد و چه بعد از آن یکسان دریافت شود و سود مربوطه در مورد تسکن کاهش یابد.
- شرط سپرده نزد بانک، برای کارکنان دولت حذف شود.

اراک ـ خبرنگار اطلاعات

مسائل و مشکلات مردم

فاضلاب در آب آشامیدنی قم نفوذ کرده است

● یکی از برادران رزمنده اهل قم با ارسال نامه‌ای به دفتر روزنامه اطلاعات ضمن اظهار تاسف از وضع آب و فاضلاب شهر قم نوشته است: چون چاه و منبع آب در مرکز شهر واقع شده و همانطور که میدانید این شهر فاقد سیستم فاضلاب شهری است، لذا آب‌چاههای فاضلاب وچاههای توالت در چاه‌آب آشامیدنی نفوذ کرده و برآب مصرفی این دیار علاوه بر شوری و تلخی، طعم و بوی فاضلاب را هم افزوده است و از همین راه انواع و اقسام بیماریهای گوناگون گریبانگیر مردم این شهر شده است از مسئولین جدا تقاضای رسیدگی داریم. جبهه ایلام ـ سنوان روح‌افزا

دوندگان برتر آموزشگاههای خمین انتخاب شدند

در صفحه ۴

نحوه مشارکت مردم در رابطه با اصلاح و بهبود مرتع سمنان مورد بررسی قرار گرفت

در صفحه ۴

منبع ذخیره آب آشامیدنی بخش «میامی» شاهرود مورد بهره برداری قرار گرفت

در صفحه ۴

قاریان برگزیده استان سمنان انتخاب شدند

در صفحه ۴

۱۴ پروژه عمرانی ـ ورزشی در استان سمنان در دست احداث و تکمیل است

در صفحه ۴

مدیر کل دفتر فنی مراتع کشور در سفر به سمنان اعلام کرد

طرح اصلاح مرتع در ۱۳ میلیون هکتار از اراضی کشور به اجرا درمی‌آید

سمنان ـ طرح اصلاح مرتع در سطح بیش از ۳۵۰ هزار هکتار از مراتع کشور طی سال جاری انجام خواهد شد که تاکنون ۷۰ درصد آن انجام شده‌است.

مدیر کل دفتر فنی مراتع وابسته به سازمان جنگلها و مراتع کشور که به سمنان سفر کرده است در گفتگوئی ضمن اعلام مطلب فوق گفت: از سال ۶۱ تاکنون طرح ممیزی مراتع در سطح ۱۳ میلیون هکتار از مراتع کشور صورت گرفته است.

وی سپس با اشاره به اینکه تعداد ۹۰۰ هزار کا یك میلیون مرتعدار در کشور وجود دارد، برمسئله آموزش و تحقیق در امر مرتع و مرتعداری تاکید کرد و یادآور شد که باتوجه به اینکه هر مرتعدار قادر به احیای ۵ الی ۱۰ هکتار مرتع در سال می‌باشد، اگر در جهت آموزش آنان همت شود، با بسیج این تعداد مرتعدار

بقیه در صفحه ۲

دومین کاروان راهیان کربلا از شهرهای دامغان، شاهرود و رامین رهسپار جبهه‌های نبرد شد

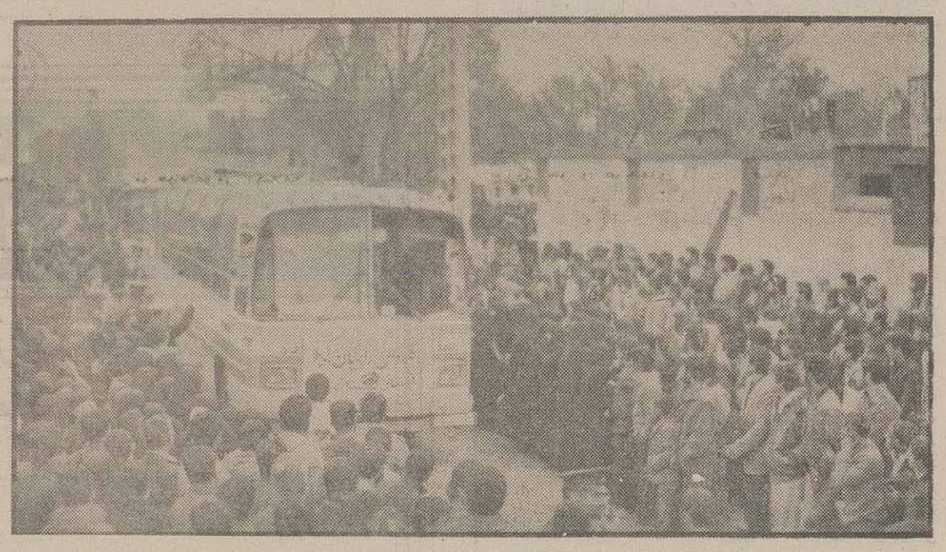

وجه نقد ۱۱ میلیون و ۶۰۸ هزار ریال، انگشتر طلا ۱۲ عدد، گردنبند نقره ۴ عدد، اشرفی طلا ۳ عدد، گوشواره و حلقه طلا ۲۶ عدد، انگشتر عقیق ۱۱ عدد، آب‌میوه‌گیری دستی ۲۰ عدد، داروی خوراکی ۱۸ کارتن، شیره انگور ۴۲۴ کیلو، خاکشیر ۸۰ کیلو، روغن ۷۲ کیلو، ساعت ۳ عدد، حبوبات ۲۸۳۲ کیلو، آرد، نان، گندم و جو ۳۷۲۰کیلو، برنج ۶۴۹ کیلو، سیب‌زمینی و پیاز ۲۷۲۹ کیلو، قند و شکر و نبات ۹۷۲ کیلو، ماست ۱۲۵ کیلو، گردو و بادام و کشمش ۲۵۴۰ کیلو، چای ۱۵۲ کیلو، کمپوت و کنسرو ۹۹۳ قوطی، چندین راس گاو و گوسفند و حدود ۴۰ قطعه مرغ و بوقلمون، پتو، لحاف و فرش ۲۱۷ تخته، صابون و پودر لباسشوئی ۹۳۴۱ بسته، جوراب مردانه ۱۲۹۵ جفت و مقادیر قابل توجهی کالاهای دیگر که قریب ۱۱ میلیون و ۵۳۲ هزار ریال تخمین زده می‌شود.

ضمنا از سوی ستاد پشتیبانی جنگ جهاد یکدستگاه مزدا وانت و یک دستگاه پیکان خریداری و به همراه ۳۰ نفر نیروی فنی و ۱۲۰ نفر نیروی ساده به جبهه‌ها ارسال شد.

همچنین توسط ستاد جبهه و جنگ استان مرکزی اجناس زیر به جبهه‌های نبرد حق علیه باطل ارسال گردید:

برنج ۲۰ تن، نخود و لوبیا ۱ تن، مربا ۶۹۵ شیشه، ترشی ۱۳۰ شیشه، روغن ۱۰۰ کیلو، قندوشکر ۱۵۷ کیلو، چای ۴۱ کیلو، ماست ۲۲ کیلو، آبلیمو ۲۴ کیلو و رب گوجه ۹۳ کیلو.

● رودهن ـ خبرنگار اطلاعات: به منظور یاری رساندن به رزمندگان اسلام، از سوی مردم شهیدپرور رودهن ۴۵ دستگاه کامیون حامل کمکهای مردمی به جبهه‌ها با نام راهیان کربلا عازم مناطق نبرد شد.

در این رابطه حدود ۸۰۰ هزار ریال وجه نقد، مقادیر قابل توجهی لباس، لوازم خانگی، نان، کنسرو، پیاز و سیب‌زمینی، گردو و پسته و مواد پاک کننده به جبهه‌ها اختصاص یافته است.

دماوند ـ خبرنگار اطلاعات:

از سوی کارکنان متعهد کارخانه «دوغ آبعلی» دماوند مبلغ ۷۱۲ هزار و ۵۰۰ ریال وجه نقد در اختیار ستاد پشتیبانی جنگ این شهر قرار گرفت.

تشییع جنازه

● کمیجان ـ خبرنگار اطلاعات: پیکر پاک و گلگون کفن شهید رضاحاجیلو که در مصاف با مزدوران یعنی عراق در جبهه منطقه سومار به درجه رفیع شهادت نائل آمده بود، با شرکت مردم مسلمان این شهرو قراء همجوار باشکوه خاصی تشییع شد. آنگاه جنازه شهید برای دفن در کنار دیگر شهدای زادگاهش به روستای وفس انتقال یافت.

کمك به جبهه

● ساوه ـ دومین کاروان تدارکاتی راهیان کربلا از ساوه شامل کمکهای اقشار مختلف مردم این شهرستان به ارزش ده میلیون ریال به وسیله ۳۱ دستگاه کامیون به جبهه‌های نبرد حق علیه باطل ارسال شد.

این کمکها که از سوی مردم همیشه در صحنه ساوه، کارگران کارخانجات شهر صنعتی و اهالی روستاهای تابعه این شهرستان جمع‌آوری و توسط ستاد پشتیبانی جنگ سپاه پاسداران انقلاب اسلامی به جبهه‌ها ارسال شده، شامل یکدستگاه حمام شش‌دوشه سیار، ۱۸ تن آرد، ۱۰ تن نان، ۱۰ تن سیب‌زمینی، ۳۵ تن پرتقال و سیب‌درختی، ۱۰ تن حبوبات، ۳۰۰ کیلو قند، ۱۴۰۰ کرتن کنسرو، ۲۵۰۰ کارتن کیک، ۵۰ کارتن لیوان بلور، ۱۰۰ هزار عدد ظروف یکبار مصرف، ۴۰ هزار عددگوش‌خانی، ۱۰ عدد چراغ علاء الدین ۳۰۰ عدد مسواک و خمیر دندان، ۱۲ عدد دیواره متحرک بستری، ۳۰۰ عدد دبه برای حمل مواد غذائی، ۳۸۹ دست پوشاك، ۱۰۰۰ بسته پودر لباسشوئی، ۳۰ بسته چای ۲۰۰۰ قالب صابون، ۱۰۰۰ شیشه مربا، ۵۰ شیشه ترشی، ۱۱۰ شیشه عسل، ۱۰۰۰ قوطی کمپوت، ۲۰۰ قوطی آبمیوه، ۲۰۴ قوطی واکس، ۳۰۰ دست کلاه و دستکش، ۲۰۰ دست حوله و مقادیری خشکبار و البسه مورد نیاز رزمندگان اسلام می‌باشد.

● سمنان به منظور تقویت جبهه‌های جنگ تحمیلی و در ادامه ارسال کمکهای بی‌وقفه امت حزب‌الله برای رزمندگان اسلام، تعداد ۱۰ دستگاه کامیون شامل مواد خوراکی، پوشاکی و سایر مایحتاج رزمندگان اسلام اهدائی مردم شهید پرور استان سمنان از طریق ستاد پشتیبانی جنگ سپاه پاسداران انقلاب اسلامی ناحیه سمنان به جبهه‌ها فرستاده شد.

در روستای وفس اتفاق افتاد

براثر سقوط تراکتور به دره یک رزمنده دانش‌آموز جان خود را از دست داد

کمیجان ـ خبرنگار اطلاعات: یکی از رزمندگان دانش‌آموز بنام «علی سجاده» که برای دیدار خانواده خود از مناطق جنگی عازم روستای «وفس» محل اقامت خانواده خود بود، براثر تصادف به دیدار حق شتافت.

جریان حادثه به این صورت بود که این برادر به اتفاق چندتن دیگر با تراکتور از سرجاده اصلی عازم روستای خود بود که وسیله مذکور در گردنه وفس به دره سقوط کرده و منجربه کشته شدن وی و نفر دیگری بنام سیف‌الله فولادی می‌شود.

دراین حادثه یک زن نیز بشدت مجروح می‌شود که به بیمارستان انتقال می‌یابد.

این حادثه ناگوار شدیدا باعث رنج و اندوه دانش‌آموزان و آموزگاران و همچنین اهالی روستای وفس شد.

حبهه و مردم

اعزام به جبهه

سمنان ـ خبرنگار اطلاعات:

جهت کمک به رزمندگان اسلام و تقویت هرچه بیشتر جبهه‌های نور علیه ظلمت، تعداد ۹۸ دستگاه کامیون از شهرهای مختلف استان سمنان راهی جبهه‌ها شد.

این کامیون‌ها از طریق شرکت تعاونی حمل‌ونقل کامیونداران استان سمنان و با هماهنگی اداره کل راه این استان عازم جبهه‌ها می‌شوند و از شهرهای دامغان سمنان، شاهرود، گرمسار و مهدیشهر می‌باشند.

ضمنا ۳۹ تن از کامیونداران شاهرود اعلام آمادگی کرده‌اند که هر وقت لازم باشد همراه و سایط نقلیه خود به جبهه اعزام شوند.

● دامغان ـ خبرنگار اطلاعات ـ دومین کاروان راهیان کربلای دامغان متشکل از یک گروهان آموزشی و یک گردان رزمی از نیروهای مردمی بسیج و روحانیون به‌همراه حجت‌الاسلام حاج شیخ محمد ترابی امام جمعه موقت دامغان درمیان بدرقه گرم امت حزب‌الله این شهر عازم جبهه‌های نبرد حق علیه باطل شدند.

همزمان با اعزام این کاروان، ۸ کامیون خاور و یکدستگاه وانت نیسان حامل کمکهای مردمی شهرستان دامغان و روستاهای تابعه به جبهه‌های جنگ تحمیلی به مناطق جنگی کشورمان عزیمت کردند.

همچنین از سوی ستاد پشتیبانی جنگ جهادسازندگی دامغان ۱۴۰ نفر از جهادگران با تخصصهای مکانیک ماشین‌های سبک و سنگین، صافکار، باطریساز، جوشکار، آشپز، راننده پایه یک و دو و نیروهای ساده، انتظامات و دفتری به همراه ۳ کامیون حامل هدایای امت حزب‌الله و همیشه در صحنه دامغان عازم جبهه‌های نبرد حق علیه باطل شدند.

● شاهرود ـ دومین کاروان راهیان کربلای شهرستان شاهرود متشکل از ۲۵۰ تن از نیروهای رزمی، تخصصی و پشتیبانی پس از شرکت در نماز دشمن‌شکن جمعه این شهردرمیان بدرقه پرشور نمازگزاران و امت شهیدپرور شاهرود عازم جبهه‌های نبرد حق علیه باطل شدند.

سمنان ـ گروه کثیری از نیروهای اعزام مجدد و برادران بسیجی و نیز نیروهای تخصصی و پشتیبانی از شهرهای دامغان، مهدیشهر و گرمسار در قالب دومین کاروان راهیان کربلا عازم جبهه‌های نبرد شدند.

بهمراه این سلحشوران همچنین دهها کامیون کمکهای اهدائی امت ایثارگر این مناطق شامل مواد خوراکی، پوشاکی، تدارکاتی و بهداشتی به ارزش میلیونها ریال به جبهه‌های نبرد حق علیه باطل ارسال شد.

● ورامین ـ خبرنگار اطلاعات: دومین کاروان کربلا از شهرستان ورامین متشکل از نیروهای بسیج سپاه پاسداران انقلاب اسلامی و نیروهای مردمی و کارکنان ادارات و کارخانجات در یک راهپیمایی باشکوه پس از عبور از خیابان‌های این شهر درمیان بدرقه گرم امت حزب‌الله ورامین عازم جبهه‌های نبرد حق علیه باطل شدند.

در این راهپیمایی جان برکفان با شعار جنگ جنگ تا پیروزی آمادگی خود را جهت هرگونه مقابله رویاروی با کفار بعثی اعلام داشتند.

● سمنان ـ در ادامه حضور گسترده نیروهای داوطلب مردمی و جهادگر در جبهه‌های جنگ حق علیه باطل تعداد ۱۹۵ نفر از نیروهای تخصصی و خدماتی شامل راننده پایه یک، راننده لودر، راننده گریدر و جوشکار بعنوان پشتیبانان راهیان کربلا از طریق ستاد ـ های پشتیبانی جهاد سازندگی شهرهای سمنان و دامغان طی مراسمی راهی جبهه‌های غرب و جنوب کشورمان شدند.

● اراک ـ خبرنگار اطلاعات: درمیان استقبال پرشور امت همیشه در صحنه و حزب‌الله تعدادی از نیروهای رزمنده اراک جهت یاری کفرستیزان اسلام‌رو انه جبهه‌های نبرد حق علیه باطل شدند.

اراک ـ خبرنگار اطلاعات: واحد خبرجهادسازندگی استان مرکزی طی اطلاعیه‌ای لیست کمکهای مردم همیشه در صحنه منطقه وفس را به جبهه‌های جنگ بشرح زیر اعلام نمود:

نامه‌های شما

در اثر هجوم صیادان سودجو عدم کنترل صحیح

آخرین نسل حیوانات منطقه «توران» شاهرود در معرض نابودی کامل قرار گرفته است

● منطقه حفاظت شده توران بزرگترین قرقایران در جنوب شرقی شهرستان شاهرود با وسعت یك میلیون و ۶ هزار هکتار که یکی از ذخایر مهم «بیوسفر» جهان است، در معرض نابودی قرار گرفته است.

در کوههای «نهانی»، «کمر سنك آب» و «قوچاب» که یکی از راههای عبور قاچاقچیان بین‌المللی است هیچگونه کنترلی صورت نمی‌گیرد و در نتیجه میدان تاخت و تاز صیادان بی‌رحم قرار گرفته است.

موتورسواران شکارچی با استفاده از نورافکنهای قوی در شب آهوان و جبیرهای زیبا را قتل‌عام می‌کنند. این صیادان سودجو که بیشتر از منطقه‌ای به نام «کوه یخواب» می‌آیند، در سرچشمه‌ها و محل عبور این حیوانات کمین می‌کنند و قوچهای «اوریال» صحرایی و گورهای بی‌نظیر این منطقه را از پای در می‌آورند.

چوپانان محلی که اطلاع کاملی از تپه ماهورها و کوههای این منطقه دارند و از عدم کنترل منطقه نیز اطلاع دارند، اکثرا شکارچی شده و با استفاده از تفنگهای تك‌لول کمرشکن که با یك هدفگیری ۹ گلوله چهارپا را به سمت گله شلیك می‌کنند، بی‌رحمانه تعداد بسیاری را زخمی کرده و برخی را نیز می‌کشند. متاسفانه سازمان حفاظت محیط زیست شاهرود طرحی کاملا اشتباه را به مرحله اجراء گذارده است که بر اساس آن همه شکاربانان را در یك پاسگاه به نام دلیر که فرسنگها از محدوده حفاظت شده مربوطه دوراست، گردآورده است.

خشکسالی پی‌درپی نیز مزید بر علت شده و حیوانات را کاملا در معرض نابودی قرار داده است و نتایج حاصله جلوه‌ای غمناك به این منطقه داده است. دیگر جز برگهای تکیده درختان و چند آهو و جبیر هراسان و شیارهای ایجاد شده توسط لاستیك موتورسیکلتها چیزی باقی نمانده است.

این در حالی است که کارشناسان این سازمان در بولتن داخلی اعلام می‌دارند که منطقه حفاظت شده توران تنها منطقه‌ای است که در زمان انقلاب حیواناتش قلع و قمع نشده است (البته این مطلب به دلیل نهایت کوشش شکاربانان فداکار این منطقه قبل از تجمع در پاسگاه دلبر می‌باشد).

باید از این عزیزان پرسید که آن همه گله‌های شکار ۱۰۰ تا ۲۰۰ قایی که در سرچشمه‌ها غوغا می‌کردند، چه شده است.

پیرمردان این منطقه اعتقاد دارند، چنانچه رسیدگی کاملی در این منطقه صورت گیرد، مجددا در فاصله زمانی بسیار کوتاهی حالت قبلی خود را به دست خواهد آورد.

امیدواریم مسئولین حفاظت محیط زیست دیگر به احدی اجازه ندهند که سینه آخرین نسل این گروه از حیوانات منطقه را با سرب سوراخ کنند.

بیژن مبین ـ شاهرود

قاریان برگزیده استان سمنان انتخاب شدند

قاریان و حافظین قرآن مجید استان سمنان هنگام مسابقه

سمنان ـ خبرنگار اطلاعات: به منظور انتخاب بهترین قاریان و حافظین قرآن مجیداستان سمنان‌جهت شرکت در مسابقات سراسری قرائت و حفظ قرآن‌که بمناسبت دهه فجر انقلاب اسلامی در استان هرمزگان برگزار می‌شود، یکدوره مسابقه قرائت و حفظ قرآن‌در مقابل حرم حضرت یحیی بن موسی (ع) و درجوارمزار شهدای انقلاب اسلامی انجام شد که در پایان درقسمت قرائت، حسین نیکسرشت با ۸٦ امتیاز از سمنان‌به‌مقام اول دست یافت و سید هادی طاهری از سمنان، محمد ملک جعفری از دامغان، محمد رضا خاکسار از سمنان و رضا حسین جوادی از شاهرود بترتیب دوم تا پنجم شدند.

براساس همین گزارش در قسمت حفظ یک سوم پیوسته قرآن سید احمد سیادتی از سمنان با کسب۷۹ امتیاز به مقام نخست این مسابقات رسید.

در پایان این دوره از مسابقات هدایائی به‌قاریان وحافظین برگزیده قرآن مجید تقدیم شد.

مدیرکل دفتر فنی مراتع کشور در سفر به سمنان اعلام کرد

طرح اصلاح مرتع در ۱۳ میلیون هکتار از مراتع کشور به‌اجرا درمی‌آید

بقیه از صفحه اول

سالانه ۵ تا ۱۰ میلیون هکتار از مراتع کشور اصلاح خواهد شد.

مدیر کل دفتر فنی مراتع ضمن بازگو کردن‌نقش عظیم مردم در این حرکت خاطرنشان ساخت: ما در پی ایجاد یك فرهنگ تولیدی به عنوان فرهنگ مرتعداری هستیم که دراین امر اقشار مختلف مردم به ویژه‌دانش‌آموزان ، دانشگاهیان، مراکز تحقیقاتی و روحانیون می‌توانند ما را یاری نمایند.

وی‌سپس در موردجلوگیری از بهره‌برداری‌بی‌رویه از مراتع گفت: باایجاد شرکتهای تعاونی در قالب مدیریتهای مردم در روستاها و جوامع عشایری، کار احیا و حفاظت مراتع به‌مردم واگذار خواهد شد.

نشریات مؤسسه اطلاعات را برای فرزندان ودوستان خود به خارج از کشور بفرستید

فرم تقاضای اشتراک روزنامه اطلاعات،
مجلات جوانان امروز، اطلاعات هفتگی و دنیای ورزش

نام مشترک ..... مدت اشتراک .....

آدرس مشترک لطفا به لاتین نوشته گردد.

.....

آدرس و شماره تلفن تقاضا کننده اشتراک

.....

لطفاً پس از واریز کردن پول به حساب جاری ۹۷۰۰ بانک صادرات شعبه فردوسی ۳ـ تهران که در تمام شعب آن قابل پرداخت میباشد، فرم بالا را پر نموده و همراه با فیش حواله به نشانی:
تهران خیابان خیام ـ موسسه اطلاعات ـ شعبه ابونمان ارسال فرمائید.
تلفن ابونمان ۳۲۸۲۶۵ میباشد. وجه اشتراک چهارشریه (روزنامه ومجلات اطلاعات هفتگی ـ جوانان امروز و دنیای ورزش در جدول زیر مشخص گردیده است).
خواهشمند است در صورت داشتن هر گونه انتقاد و یا پیشنهاد با تلفن ۳۲۸۳۲۳ تماس حاصل فرمائید.

نام نشریه	نام کشور	پاکستان ـ ترکیه کشورهای عربی	کشورهای اروپائی	کشورهای خاوردور	استرالیا ـ چین امریکا ـ کانادا
روزنامه	یکسال	۲۲۵۰۰ریال	۳۰۰۰۰ریال	۳۳۰۰۰ریال	۴۰۰۰۰ریال
	ششماه	۱۱۳۰۰ریال	۱۵۰۰۰ریال	۱۶۵۰۰ریال	۲۰۰۰۰ریال
	۳ماه	۵۷۰۰ریال	۷۵۰۰ریال	۸۳۰۰ریال	۱۰۰۰۰ریال
جوانان هفتگی	یکسال	۶۰۰۰ریال	۸۰۰۰ریال	۸۵۰۰ریال	۱۰۰۰۰ریال
	ششماه	۳۰۰۰ریال	۴۰۰۰ریال	۴۳۰۰ریال	۵۰۰۰ریال
	سه ماه	۱۵۰۰ریال	۲۰۰۰ریال	۲۲۰۰ریال	۲۵۰۰ریال
دنیای ورزش	یکسال	۹۰۰۰ریال	۱۰۵۰۰ریال	۱۱۶۰۰ریال	۱۳۰۰۰ریال
	ششماه	۴۵۰۰ریال	۵۳۰۰ریال	۵۸۰۰ریال	۶۵۰۰ریال
	سه ماه	۲۳۰۰ریال	۲۷۰۰ریال	۲۹۰۰ریال	۳۳۰۰ریال

انجام ۲ دیدار دوستانه ورزشی درسمنان

● سمنان ـ خبرنگار اطلاعات : درپایان ۲ دیدار دوستانه والیبال و بسکتبال که با شرکت تیم های خواهران سمنان و گرگان در سالن انقلاب اسلامی سمنان باحضور جمع‌کثیری از خواهران برگزار شد، تیم والیبال گرگان موفق شددر دوگیم پیاپی تیم‌والیبال خواهران سمنان را مغلوب نماید.

براساس همین گزارش دربازی‌بسکتبال تیم خواهران سمنان بانتیجه ۵۸ بر۵٦ تیم بسکتبال خواهران گرگان را شکست داد .

نتایج ادامه مسابقات والیبال دهه‌فجر در سمنان

● سمنان ـ خبرنگار اطلاعات : در ادامه مسابقات والیبال باشگاهها و دستجات آزاد سمنان که بمناسبت بزرگداشت ایام دهه فجر برگزار شده بود ، نتایج زیر بدست آمد :

تیم والیبال ۱۷ شهریور ۲تیم والیبال مظفر صفر، ژاندارمری ۲ شهربانی صفر ، والفجر ۲ ، ۷تیر یکو تیم والیبال هنف ۲۱ تیم والیبال «نغمه» صفر.

برگزاری مسابقات والیبال خواهران دبیرستانهای رودهن

● رودهن ـ خبرنگار اطلاعات: بمناسبت گرامیداشت دهه فجر یک دوره مسابقه والیبال خواهران در مقطع دبیرستان بین نیمهای دبیرستان طالقانی از رودهن ، جیلارد ، زینبیه و دماوند برگزار شد که در پایان تیم والیبال خواهران دبیرستان طالقانی رودهن به مقام نخست رسید و تیم جیلارد مکان دوم این مسابقات را از آن خود کرد :

دیدار دوستانه بسکتبال خواهران اراک و نهاوند

● اراک ـ خبرنگار اطلاعات به مناسبت سالروز تولد حضرت زینب (س) و بزرگداشت روز پرستار یک دور مسابقه دوستانه بسکتبال بین تیمهای بسکتبال خواهران اراک و نهاوند درسالن ورزشی ۲۲ بهمن اراک و در حضور مشتاقان به ورزش انجام شد که‌در خاتمه تیم بسکتبال‌خواهران اراک بانتیجه ٤٦بر۳۰تیم بسکتبال خواهران نهاوند را شکست داد.

انجام یک دوره مسابقه فوتبال به‌منظور گرامیداشت یاد معلم ورزش در قم

● قم ـ خبرنگار اطلاعات : به‌منظور گرامیداشت یاد معلم ورزش و اخلاق قم مرحوم «حاج‌حسین‌آزاده»، هیات فوتبال شهرستان قم‌بادعوت از تیمهای پرسپولیس ساوه ، کارگران کاشان و ٤ تیم صنعت نفت، هنگ ، جوانان و هلال‌احمر از قم اقدام به برگزاری یکدوره مسابقه فوتبال کرد که در هفته اول این مسابقات که دراستادیوم تختی این شهرستان انجام شد کارگران کاشان بانتیجه ۲ بر یک برتیم جوانان قم غلبه کرد.

در بازی دیگر تیم‌هنگ نایب قهرمان باشگاههای‌قم بانتیجه۲ بریک مغلوب تیم پرسپولیس ساوه شد.

فینال این دوره از مسابقات که هرهفته در قم‌انجام می‌شود ،روز ۲۲ بهمن برگزار خواهد شد.

بیت‌المقدس و هنگ در فینال مسابقات فوتبال جوانان قم

● قم ـ خبرنگار اطلاعات: درپایان مسابقات فوتبال جوانان قم که از ٤ ماه پیش باشرکت ۳۹ تیم در این شهرستان ادامه داشت، تیمهای هلال‌احمر، بیت‌المقدس کیان‌و هنگ به مرحله پایانی این مسابقات رسیدند.

درمرحله پایانی تیم فوتبال جوانان ،بیت‌المقدس‌و هنگ بانتیجه ۲ بر یک برحریفان خود هلال‌احمر وکیان پیروز شده‌وجهت انجام مسابقه فینال این بازیها انتخاب شدند.

تشکیل جلسه به‌منظور رسیدگی به امور خانواده اسرا ورزمندگان

● سمنان ـ خبرنگار اطلاعات: جلسه رسیدگی‌به امور خانواده‌های رزمندگان و اسرا با حضور برادر نیلی‌معاون‌سیاسی و اداری استاندار سمنان،حجت‌الاسلام اختری امام جمعه سمنان، حجت‌الاسلام شهچرغی امام جمعه مهدیشهر و دیگر اعضا در محل استانداری‌تشکیل شد.

بنا به گزارش روابط عمومی استانداری سمنان‌در این جلسه پیرامون مسائل رفاهی و تبلیغی خانواده‌های رزمندگان بحث و تبادل نظر گردید و مقررشد در جلسات آینده از مدیر کل بازرگانی، بهداری، آموزش و پرورش، تعاون روستائی و مسئول سپاه دعوت به‌عمل آید.

همین گزارش حاکیست، همچنین در شهرستانهاو بخشهای تابعه استان کمیسیونی مشابه در ستاد مرکز استان تشکیل شود و کاررسیدگی به امور خانواده‌های رزمندگان و اسرا را پیگیری نماید.

کشت گیاه جاشیر در مراتع اراک

● اراك ـ خبرنگار اطلاعات: بنابر اعلام واحدخبر جهاد سازندگی استان مرکز، برای اولین بار درسطح استان مرکزی طرح کشت گیاه جاشیر توسط برادران واحد مرتع کمیته کشاورزی استان با همیاری‌روستائیان دامداران و دانش‌آموزان در مناطق بخش‌شراء دهستان «اناج»، روستای «صالحی»، ۸۰ هکتار در «دهنو» و ۳۰ هکتار روستای«لنجاب»،٤۰ هکتار در چند روستای‌قرش، ۵۰ هکتار چند روستای فراهان اجرا شده است.

میزان برداشت محصول در صورتیکه این کشت توام با کود باشد در هر هکتار ۵الی ۱٦ تن می‌باشد که حدود ۵۰ الی ٦۰ هزار هکتار از اراضی ارتفاعات‌و کوهپایه‌های برفگیر این استان استعداد کشت این گیاه که در تغذیه علوفه دام بسیار مفید می‌باشد، را دارد.

تشکیل ستاد مبارزه با گرانفروشی‌دراراک

● اراك ـ خبرنگار اطلاعات: روابط عمومی اداره کل بازرگانی استان مرکزی اعلام کرد که در اجرای ماده ۸۳ و ۸٤ قانون صنفی، ستاد مبارزه با گرانفروشی و تخلفات صنفی اراك زیرنظر اداره کل بازرگانی‌استان مرکزی رسما تشکیل شده و در این اداره شروع به کار نموده است.

براساس همین گزارش در این ارتباط از مردم‌شهر اراك خواسته شده است تا بامشاهده هرگونه تخلفی مراتب را به ستاد گزارش کرده یا باتلفنهای ۲۱۳۱۳و ۲۲۵۹۱ تماس حاصل نمایند.

دعوت هیات واگذاری زمین از مردم‌به‌منظور مشارکت درامر تولید

● اراك ـ خبرنگار اطلاعات: هیات واگذاری‌زمین استان مرکزی طی اطلاعیه‌ای از کلیه متقاضیان و علاقمندان به کار کشاورزی و امت همیشه در صحنه درخواست کرد، جهت احیای کشاورزی، دامپروری و حفظ استقلال اقتصادی کشور باتوجه به بندهای الف و ب طرح مشارکت و سرمایه‌گذاری مردمی با همکاری وزارت کشاورزی در ستاد مرکزی هیاتهای ۷ نفره واگذاری زمین، تشکیل شده است مشارکت کنند.

باتوجه به بندهای فوق کلیه اقشار مردم می‌توانند در طرحهای کشاورزی نظیر دامداری، پرورش طیور زراعت ، باغداری و غیره اقدام کنند.

علاقمندان در صورت تمایلو جهت کسب اطلاع بیشتر می‌توانند باتلفنهای ۳۱۳۳۸ تماس حاصل کرده و از چگونگی مشارکت اطلاع یابند.

خبرهای کوتاه

دیدار اعضای گردان امام حسین «ع» با امام جمعه اراک

● اراك ـ خبرنگار اطلاعات: اعضای گردان امام حسین «ع» با آیت‌الله خوانساری نماینده امام و امام جمعه اراك دیدار کردند.

در این دیدار فرمانده گردان گزارشی از عملیات اخیر این گردان در جزایر مجنون را به استحضار آیت‌الله خوانساری رساند.

سپس نماینده امام و امام جمعه اراك ضمن‌سخنانی رهنمودهای لازم را به آنان ارائه کرد.

احداث استخر ذخیره آب در ۲روستا

● اراك ـ خبرنگار اطلاعات: روابط عمومی‌اداره کل کشاورزی استان مرکزی طی اطلاعیه‌ای اعلام کرد که مرکز خدمات روستایی خلجستان قم با اعتباری‌معادل یك میلیون و۳٤۰ هزار ریال، کار احداث ۲باب استخر ذخیره آب به حجم هزار مترمکعب را در روستاهای «سنجگان» و «سولقان» به پایان رسانده است.

هدف از احداث استخر، افزایش و بهبود سطح زیر کشت است که با این کار حدود ۳۰ هکتار از اراضی قرا مذکور زیر کشت خواهد رفت. مبلغ ٦۸۵ هزار ریال از اعتبار فوق توسط اهالی تامین و پرداخت شده است.

توزیع ۵۵ دستگاه تراکتور و ماشین‌آلات کشاورزی در اراک

● اراك ـ در اجرای سیاست دولت مبنی‌برتوسعه کشاورزی به عنوان محور استقلال، از سوی بنگاه توسعه ماشین‌آلات کشاورزی استان مرکز طی ماه گذشته ۱۵ دستگاه تراکتور، ۲٦ دستگاه انواع مختلف گاوآهن، ۳دستگاه دیسك، ۷دستگاه دنباله‌بندتراکتور، ٤دستگاه تیغه جلو تراکتور و لوازم یدکی ماشین‌آلات کشاورزی به ارزش بیش از ٤میلیون و ۱۰۸ هزاریال بین کشاورزان این استان توزیع شده است.

همچنین طی این مدت ۵۱ نفر از کشاورزان جهت آموزش فنی ماشین‌آلات به مراکز آموزشی معرفی شده‌اند.

خرید ۸۰ تن برگ تنباکو در خمین

● خمین ـ خبرنگار اطلاعات: توسط اداره دخانیات شهرستان خمین درسال زراعی جاری مقدار ۸۰تن برگ تنباکو ازتنباکوکاران روستاهای قیدو، مزاین وجلماجرد از توابع شهرستان خمین خریداری ومبلغ ۱۵ میلیون و ۷۰هزار ریال به تنباکوکاران پرداخت شده‌است.

همچنین طی این‌مدت‌ازسوی اداره دخانیات‌خمین جهت‌تشویق هرچه‌بیشتر تنباکوکاران مبلغ٤میلیون و٦۲۵ هزار ریال بصورت مساعده و۳٤ هزار و۹۲۵ کیلو کود شیمیائی، ۱۱۲ لیتر سم بین تنباکوکاران این شهرستان پرداخت و توزیع شده‌است.

برقرسانی به ۱۰ روستا توسط اداره برق خمین

● خمین ـ خبرنگار اطلاعات: توسط اداره برق ناحیه شهرستان خمین طی ۹ماهه سال جاری با صرف هزینه‌ای بالغبر ٤۸ میلیون و۳٤۸ هزار ریال عملیات برق‌رسانی به۱۰ روستاازتوابع خمین بطول ۹۰ کیلومتر فشار قوی به‌پایان رسید واین روستاها به شبکه برق سراسری پیوستند .

با بهره‌برداری ازاین طرحها یکهزار و۳۷٤خانوار روستائی ازنعمت روشنائی برق بهره‌مند شدند.

ضمنا کار شبکه فشار ضعیف طرحهای مذکورتوسط جهاد سازندگی خمین انجام گرفته است .

همچنین توسط این اداره درطی این مدت به ٤۸ واحد تولیدی، صنعتی وکشاورزی برق‌رسانی‌شده‌است.

دستگیری چند سارق و مالخر در شهریار

● شهریار ـ خبرنگار اطلاعات: براساس گزارش گروهان ژاندارمری شهریار، مامورین گشت گروهان در حین‌گشت شخصی‌رابنام حسین زمانی که در حال انجام سرقت لاستیک‌های یک وانت در علیشاه عوض بود، دستگیر کردند .

بنابرهمین گزارش برادر نامبرده نیز بنام تورج‌زمانی به‌همراه علی مقیمی ساکن «الارد» شهریار درحین معامله وانت مسروقه دستگیر شدند. در تحقیقاتی که‌از سارقین به‌عمل آمد، آنان به‌سرقت ۵ دستگاه اتوموبیل در تهران وقم و۲فقره کلاهبرداری معادل ۲میلیون و ۷۹۰ هزار ریال دربازار تهران اعتراف کردند.

این گزارش حاکی است، باتلاش مامورین کلیه اتوموبیل‌های مسروقه کشف ومالخران نیز دستگیر شده وبا پرونده تشکیلی تحویل مقامات قضائی گردیدند و اتوموبیل‌های مکشوفه به‌صاحبان آنها مسترد شد.

افتتاح یک باب دبستان در شهرک اندیشه

● شهریار ـ خبرنگار اطلاعات: طی مراسمی با حضور حجت‌الاسلام ثمری‌امام‌جمعه‌شهریار،معرفی‌مسئول آموزش وپرورش شهریار، وجمع کثیری از فرهنگیان دبستان جدیدالاحداث شهرک اندیشه افتتاح شد.

براساس همین گزارش توسط یکی‌از بستگان‌شهید «عظیمیان» کلنگ ساختمان مهد کودک بامساحت یکهزار و۵۰۰ متر مربع ، مدرسه راهنمائی پسرانه بازمینی‌معادل ۲۰هزار متر مربع ومدرسه راهنمائی دخترانه به‌مساحت ۸هزار متر مربع بزمین زده شد .

زمین این مراکز توسط هیات مسکن فرهنگیان به همراه ۲۰ میلیون ریال دراختیار آموزش وپرورش‌شهریار قرار گرفته است .

افتتاح شعبه نفت و آغاز کار احداث باشگاه ورزشی

● شهریار ـ خبرنگار اطلاعات: طی مراسمی با حضور امام جمعه، سرپرست‌کمیته انقلاب اسلامی وبنیاد شهید، مسئول سازمان‌تبلیغات اسلامی، مسئول دفترامام جمعه، بخشدار،شهردار شهریار وجمع کثیری‌ازمسئولین منطقه و اعضای‌انجمن‌اسلامی‌وشورای روستای‌حصارك زیرک، شهریار شعبه نفت این روستا توسط پدریکشهید افتتاح وکلنگ باشگاه ورزشی نیز بزمین زده‌شد.

دراین مراسم حجت‌الاسلام ثمری امام جمعه شهریار سخنانی پیرامون حکومت اسلامی ایراد کرد. لازم به توضیح است‌که زمین اهداء شده برای باشگاه ورزشی، ۲هزار و۳۰۰مترمربع بوده وتوسط افراد خیر این‌روستا به‌این منظور اختصاص یافته است .

اقدام شهرداری در مبارزه با گرانفروشی و احتکار

● شهریار ـ خبرنگار اطلاعات: شهرداری شهریار طی اطلاعیه‌ای ازکلیه شهروندان تقاضا کردکه بامشاهده هرگونه گرانفروشی، کم‌فروشی ویا احتکار،مراتب‌رافورا به‌این مرکز اطلاع داده تا متخلف تحت پیگرد قانونی قرار گیرد .

احداث جاده‌در مناطق صعب‌العبور و کوهستانی تفرش

● تفرش ـ خبرنگار اطلاعات: توسط مرکز خدمات روستائی وعشایری ویا کمکوخودیاری کشاورزان‌منطقه کار احداث وتکمیل جاده تفرش به مزارع لشگرگاه،گی، اوحبه،تنوردر،سرگدوك،پیرو،درونبرو چندمزرعه‌دیگربطول ۱۵کیلومتر درمسیر سخت وصعب‌العبورکوهستانی با۱۹ پیچ خطرناك پایان یافت ومورد بهره‌برداری اهالی قرار گرفت .

بااستفاده ازاین جاده اهالی خواهند توانست محصولات خودراکه درگذشته ماهها طول می‌کشید تا به بازارعرضه کنند، به‌طور سریع درفصل مناسب به بازار انتقال دهند.

احداث فروشگاه مصرف روستائی در روستاهای فیروزکوه

● فیروزکوه ـ توسط سازمان تعاون روستائی فیروزکوه کار احداث ساختمان فروشگاه مصرف روستا های «هرانده»، «مهاباد»، «طرود» و«وجیانزجند»، باکمک اهالی به پایان رسید ومورد بهره‌برداری قرار گرفت.

بنابه‌این گزارش این طرح که ۵۰۰ متر مربع‌زیربنا دارد، ۲میلیون‌و۳۰۰ هزارریال هزینه‌دربرداشته‌است.

رشد فعالیت بانک استان سمنان

● سمنان ـ خبرنگار اطلاعات: تعدادحسابهای فعال‌بانک‌استان دربخش‌های مختلف سپرده‌های بلندمدت، کوتاه‌مدت و قرض‌الحسنه طی‌سالجاری به‌مرز۱۱۰ هزار فقره رسید که این رقم نسبت به سال گذشته از رشدی معادل ۲ ۱درصد برخوردار بوده است .

مدیرعامل بانک استان سمنان طی گفتگوئی با خبرنگار اطلاعات گفت : ۵ درصد از حسابهای مذکور به قرض‌الحسنه اختصاص یافته و میزان کل سپرده‌های بانک تاپایان آبانماه سال‌جاری نسبت به سپرده‌های سال گذشته ۲ میلیارد ریال افزایش نشان می‌دهد.

وی در مورد اعطای تسهیلات اعتباری گفت :تعداد یکهزارو ٦٦۵ فقره وام جمعا به مبلغ یک میلیارد ریال درقالب عقود اسلامی به متقاضیان پرداخت شده است .

همچنین حجم سرمایه‌گذاری بانک استان سمنان‌در ٦ شرکت حقوقی ـ مشارکتی‌که زمینه‌های مختلف‌معدنی، تولیدی و ساختمانی فعالیت دارند را رقمی معادل۱۵۱ میلیون ریال ذکر کرد و اظهار داشت:معادل یکمیلیاردو یکصد میلیون ریال اعتبار نیز جهت اجرای سیاست‌دولت درامر احداث مسکن و تکمیل ساختمان‌های‌نیمه تمام و همچنین اعطای‌وامهای قرض‌الحسنه‌در بخشهای‌ازدواج، احداث مسکن روستائی و تامین‌ابزار کاراختصاص‌یافته است که بزودی‌از طریق شعبه‌های‌بانک استان درسراسر استان سمنان به متقاضیان پرداخت خواهد شد.

مدیرعامل بانک استان سمنان درپایان گفت :حجم کل معاملات این بانک‌نسبت به سال گذشته ۱۲ درصد رشد داشته است و در ۸ماهه اول سال ٦٤ بانک‌استان سمنان تعداد ۸٦ فقره تسهیلات بلند مدت درقالب‌طرحهای تولیدی دربخشهای صنعت ، معدن ،ساختمان کشاورزی وخدمات باحجم‌سرمایه‌گذاری مورد نیاز پرداخت کرده است .

بازدید معاون استانداری از روستاهای تابعه امیرآباد دامغان

● سمنان ـ خبرنگار اطلاعات : برادر نیلی معاون سیاسی استانداری سمنان به‌اتفاق سرپرست فرمانداری دامغان از قریه «کوهور»و روستاهای اطراف بازدید کردند.

دراین بازدید که مسئول آموزش و پرورش امیرآباد نیز حضور داشت،به‌منظور تشویق دانش‌آموزان ممتاز و نفرات ممتاز واحد آموزشی روستا، جوایزی‌از سوی استانداری تعیین شد که توسط آموزش و پرورش به آنها داده شود.

بگزارش روابط عمومی استانداری برادر نیلی‌در اجتماع اهالی‌قریه «کوهور» که‌دریکی‌ازمدارس گردآمده بودند، درزمینه آموزش و پرورش، سوادآموزی وتعلیم وتربیت ونقش آن درزندگی وجامعه به تفصیل سخن گفت.

سپس اهالی روستای فوق مسائل و مشکلات خود را مطرح‌کردند و سرپرست فرمانداری دامغان باتوجه به مسائل آنها قول مساعد داد تا حدامکان به این موارد رسیدگی شود.

محکومیت ۲ قاچاقچی به‌زندانهای طویل‌المدت

● سمنان ـ خبرنگار اطلاعات : به حکم دادگاه انقلاب اسلامی گرمسار ۲قاچاقچی مواد مخدر به زندانهای طویل‌المدت ، پرداخت ۲ میلیون‌و ٦۰۰هزار ریال جریمه نقدی و مصادره اتومبیلی که از آن جهت حمل‌و قاچاق مواد مخدر استفاده می‌کردند ، محکوم شدند.

کشف ۲ مرکز فساد و فحشا در دامغان

● دامغان ـ خبرنگار اطلاعات ، باتلاش‌پاسداران کمیته انقلاب اسلامی دامغان ۲مرکز فساد و فحشادر دامغان و روستای «امیرآباد» کشف شد.

براساس این گزارش از این مراکز ۱۳ نفر بجرم ارتکاب به فحشا و ترویج فساد دستگیر شدند که متهمین باتشکیل پرونده جهت رسیدگی بیشتربه مقامات مسئول تحویل گردیدند.

نوبت اول

آگهی حصروراثت

آقای علی اکبر خدابنده وکیل آقای مهدی‌شادمهر به شماره وکالت ۰۳۷٤۰۷ ازاین دادگاه در خواستی بخواسته صدور گواهی حصروراثت تقدیم وتوضیح‌داده که مرحومه فاطمه بنده‌زاده‌فرزند محمد حسین‌بشناسنامه ٦٤۸۸ ـ اهواز در تاریخ ۲۸ر۱۰ر٦۲ در اهواز اقامتگاه دائمیش فوت کرده و وراث حین‌الفوت آن مرحومه عبارتند از: ۱ـ مهدی شادمهر فرزند حسین به‌شناسنامه ۲٦٦۵۸ـ اهواز (پسر متوفیه) ۲ـشاهزاده خانم بنده‌زاده به شناسنامه ۷۹۹ـ اهواز (دختر متوفیه) ولاغیر به‌شرح پرونده کلاسه ۷ـ٦٤ـ۱٤۱۲ مدنی شعبه هفتم دادگاه عمومی صلح اهواز. و اینك با انجام تشریفات قانونی مراتب مزبور را در سه نوبت متوالی به فاصله ماهی یکمرتبه آگهی می‌نماید تا هر کس اعتراض دارد یا وصیت‌نامه از متوفی نزد او باشد از تاریخ نشر نخستین آگهی ظرف سه ماه به دادگاه تقدیم دارد والاگواهی صادر وهروصیتنامه‌ای به جز سری ورسمی که بعد از این تاریخ ابراز شود از درجه اعتبار ساقط است.

رئیس شعبه هفتم دادگاه عمومی صلح
اهواز ـ سمسارزاده
آ ـ ش ٦٦۹۳

آگهی تاسیس شرکت سوله‌سازه با مسئولیت محدود

شرکت مزبور در تاریخ ۱ر۱۱ر٦٤ بشماره ۱۳۳۸ دراین اداره به ثبت رسیده اینک خلاصه شرکت نامه و اساسنامه آن جهت اطلاع عموم بشرح زیر آگهی میشود .

۱ـ موضوع شرکت ، الف ـ کار های ساختمانی،محوطه سازی ، کلیه عملیات اجرائی نصب سالن های پیش ساخته، نقشه کشی ، نقشه برداری و کار های وابسته به آن .

ب ـ طرح و مشاوره در امور ساختمانی موارد موضوع بند الف

۲ـ مرکز شرکت ، همدان خیابان بوعلی جنب بانک مسکن .

۳ـ سرمایه شرکت ، یک میلیون ریال نقد .

٤ـ میزان سهم اعضاء ، آقایان محمد رضا گلزاری‌اکمل و تیمور منظوری هریک از ۵۰ درصد کل سرمایه .

۵ـ مدیران شرکت و دارندگان‌امضاء مجاز آقای‌مهندس تیموری منظوری مدیر عامل شرکت و آقای محمد رضاگلزاری اکمل رئیس هیات مدیره هردو اعضاء اصلی هیات مدیره‌برای مدت دو سال و حق امضاء اوراق مالی‌و تعهد آوروچک‌ها بعهده هردو نفر متفقا با مهرشرکت میباشد .

مسعود کیوانمرز
رئیس اداره ثبت اسناد و املاک همدان

آگهی تغییرات شرکت دی سهامی خاص

براساس صورتجلسه هیات مدیره مورخ ۱۷ر۱۰ر٦٤ با استعفاء آقای مهندس حسن شفیعی مدیر عامل شرکت موافقت به‌عمل‌آمد و آقایان مهندس محمدمهدی‌لولو بسمت‌رئیس هیات مدیره ، حسن عباسیون به سمت نایب رئیس و آقای مهندس محمد یوسف نیا کهطی حکم شماره ۱۰۵۹۵ر٤٤٤ـ ۱۵ر۱۰ر٦٤ از طرف بنیاد مستضعفان بعنوان نماینده بنیاد معرفی شده‌اند بسمت مدیر عامل شرکت و عضو اصلی هیات مدیره برای مدت دو سال انتخاب گردیدند و اوراق‌و اسناد تعهد آور شرکت با امضاء ثابت یکی از اعضاء هیات مدیره ومدیر عامل و ممهور به مهر شرکت معتبر بوده و مکاتبات عادی و اداری با امضاء ثابت مدیر عامل ومهر شرکت معتبر است .

مسعود کیوانمرز
رئیس اداره ثبت اسناد و املاک همدان

آگهی ابلاغ دادنامه به آقای سید محمد عنقاء

در پرونده٦٤ر۲۵۲ مدنی این دادگاه آقای‌عبدالحسین شادمان دادخواستی به طرفیت آقای سید محمد عنقاء به خواسته انتقال رسمی تلفن مغناطیسی شماره ٤٦٦ رامهرمزبه‌این دادگاه تقدیم که پس از اجرای‌تشریفات قانونی سرانجام به موجب رای شماره ٦٤ر٤۳۷ نامبرده با الزام‌انتقال یکدستگاه تلفن مغناطیسی محکوم‌گردیده است . لذا مراتب یك نوبت در روزنامه کثیرالانتشار محلی درج و ازتاریخ‌نشر آگهی ظرف مدت ده روز از محکوم‌علیه دعوت می‌شود برای روئیت دادنامه به دفتر دادگاه صلح مستقل رامهرمز مراجعه و در غیر این صورت دادنامه ابلاغ‌شده محسوب واقدام مقتضی‌معمول خواهد شد.

صالح‌نژاد
مدیر دفتر دادگاه‌صلح مستقل‌رامهرمز

نوبت دوم

آگهی حصر وراثت

بانو فریده کوه نشین دارای شناسنامه شماره ۲۵ خرم‌آباد مرزت موسی از بن‌دادگاه درخواست گواهی حصر وراثت نموده و چنین توضیح داده که مرحوم حمید زرکوش در تاریخ ۳۱ر۸ر۱۳٦٤ درتهران اقامتگاه موقت خود بدرود زندگی گفته ورثه آن مرحوم منحصر است به متقاضیه بالا (زوجه) وبانو طلا بشناسنامه ۱۲۵۷ دزفول (مادر) و فرزانه بشناسنامه ۱۰۳٦ دزفول وتریا بشناسنامه ۲٦٦٤ دزفول وفریبا بشناسنامه ۹۹۲ دزفول و آذر بشناسنامه ۱۱۳۵ دزفول ومریم بشناسنامه ۱۰۵۱دزفول (دختران) شهرت همگی زرکوش ولاغیر که بشماره ٦٤ر٦۳۰ مدنی صلح ثبت شده اینک‌باانجام تشریفات مقدماتی درخواست مزبور را درسه نوبت بی دربی ماهی یك مرتبه آگهی می‌نماید تاهرکسی‌اعتراض دارد ویا وصیتنامه از متوفی نزد او باشد از تاریخ‌نشر نخستین آگهی ظرف سه‌ماه بدادگاه تقدیم دارد والا گواهی صادر وهروصیتنامه جز سری ورسمی که بعداز این موعد ابراز شود از درجه اعتبار ساقط بود.

رئیس دادگاه صلح دزفول برزین

آ ـ ش ۵۸۷۹

نوبت دوم

آگهی حصر وراثت

بانو نوره شهرت نصیر نام پدر صیهود بشناسنامه ۱۲۹ صادره از اهواز درخواستی بخواسته صدور گواهی حصر وراثت تقدیم توضیح‌داده که‌شوهرش مرحوم حسین شهرت نصیری بشناسنامه ۹ صادره از اهواز در تاریخ ۱۵ر۸ر٦٤ در اهواز اقامتگاه دائمیش فوت، ورثه‌اش عبارتند از : ۱ـ متقاضیه با مشخصات فوق (عیال متوفی) ۲ـ علی بشناسنامه ۳۵۲۰ اهواز ۳ـ عبدالامیر بشناسنامه ۳۸۹ اهواز ٤ـ فاطمه بشناسنامه ۳۵۱۹ اهواز ۵ـ زهرا بشناسنامه ۱۸۰۹ اهواز (فرزندان متوفی) شهرت همگی نصیری ٦ـ بانو وبریه نصیری (فاقد شناسنامه) (مادر متوفی) ولاغیر بشرح پرونده کلاسه ۸ ـ ٦٤ ـ ۱۱٤۳ حقوقی شعبه هشتم دادگاه صلح اهواز.

اینک با انجام تشریفات قانونی مراتب مزبور را در سه نوبت متوالی بفاصله ماهی یک مرتبه آگهی می نماید تا هرکس اعتراض دارد یا وصیتنامه‌ای از متوفی نزد او باشد از تاریخ نشر نخستین آگهی‌ظرف سه ماه بدادگاه تقدیم دارد والا گواهی صادر و هر وصیتنامه بجز سری و رسمی که بعد از این تاریخ ارائه شود از درجه اعتبار ساقط است.

رئیس شعبه هشتم‌دادگاه صلح اهواز ـ سرخی

آ ـ ش ۵۸۹۲

نوبت سوم

آگهی حصر وراثت

بانو کشور شهرت پاپی‌زاده نام پدر مهدی بشناسنامه ۱۲۰ صادره از اهواز درخواستی بخواسته صدور گواهی حصروراثت تقدیم و توضیح داده که پدرش بنام مرحوم مهدی‌شهرت‌پاپی‌زاده بشناسنامه ۳۲٤٦ صادره ازاهواز درتاریخ ۱ر۱۰ر٥٤ در خرمشهر اقامتگاه دائمیش فوت، ورثه‌اش عبارتنداز ۱ـ متقاضیه با مشخصات فوق (دختر متوفی) ولاغیر بشرح پرونده کلاسه ۸ـ٦٤ـ۹۵۹ حقوقی شعبه هشتم دادگاه صلح اهواز

اینک با انجام تشریفات قانونی مراتب مزبور را درسه نوبت متوالی بفاصله ماهی یکمرتبه آگهی می‌نماید تاهرکس اعتراض دارد یا وصیتنامه‌ای از متوفی نزد او باشد از تاریخ نشر نخستین آگهی ظرف سه ماه بدادگاه تقدیم دارد والا گواهی صادر و هروصیتنامه بجزء سری و رسمی که بعداز این تاریخ ارائه شود از درجه اعتبار ساقط است.

رئیس شعبه هشتم دادگاه صلح اهواز ـ سرخی

نوبت سوم

آگهی حصر وراثت

بانو گوهر حسن‌زاده دارای شناسنامه شماره ۱۸۵ دزفول فرزند مرحوم علی از این دادگاه درخواست گواهی حصر وراثت نموده و چنین توضیح داده که مرحومه‌زری وعوض حسن‌زاده در تاریخ ۱۷ر۱۰ر۱۳٦۰ در شهر دزفول اقامتگاه دائمی خود بدرود زندگی گفته ورثه آن مرحوم منحصر است به متقاضیه بالا و طاهره حسن‌زاده بشناسنامه ۱٤٤ دزفول (دختران) و عوض حسن‌زاده بشناسنامه ۱۲۷۱٤ دزفول (پسر) ولاغیر و نیز احداز وراث بنام عوض حسن‌زاده در تاریخ ۱۷ر٦ر۱۳٦٤ در شهر دزفول اقامتگاه دائم خود فوت‌نموده وحین‌الفوت وراثش‌عبارتنداز دوخواهر باسامی هویت مندرج در فوق گوهر و طاهره حسن‌زاده‌و غیرازنامبردگان‌و ارث‌دیگری‌ندارد‌که‌بشماره٦٤ر٥٦۸ مدنی صلح ثبت شده اینک با انجام تشریفات مقدماتی درخواست مزبور را در سه نوبت بی‌دربی ماهی یکمرتبه آگهی می‌نماید تا هرکس اعتراض دارد یا وصیتنامه‌ای از متوفی نزد او باشد از تاریخ نشر نخستین آگهی‌ظرف سه ماه بدادگاه تقدیم دارد والا گواهی صادر و هر وصیتنامه بجز سری و رسمی که بعد از این تاریخ ارائه شود از درجه اعتبار ساقط است.

رئیس شعبه هشتم دادگاه صلح اهواز ـ سرخی

نوبت سوم

آگهی حصر وراثت

آقای محمود بیگدلی شاملو دارای شناسنامه شماره ۱۲٤ دزفول فرزند میرزا محمدعلی از این دادگاه‌درخواست گواهی حصروراثت نموده و چنین توضیح داده که‌مرحوم میرزا محمدعلی بیگدلی شاملو در تاریخ ۳۱ر۱ر۱۳٦۲ در شهردزفول اقامتگاه دائمی خود بدرود زندگی گفته ورثه آن مرحوم منحصر است به متقاضی بالا و احمد بشناسنامه ٤۸۲ اهواز و محمد بشناسنامه ۲۵۸ دزفول‌و مرتضی بشناسنامه ۵۸٥٦٦ دزفول (پسران) وخانم زهرا بشناسنامه ۳۱ دزفول و خدیجه بشناسنامه ۷۲۲ دزفول و کبری بشناسنامه ٤۷۱۷۷ دزفول وصغری بشناسنامه ٤۷۱۷۸ دزفول (دختران) شهرت همگی بیگدلی شاملو ولاغیر که بشماره ٦٤ر۵۷۲ مدنی ثبت شده اینک با انجام تشریفات مقدماتی درخواست مزبور را در سه نوبت بی‌دربی ماهی یکمرتبه آگهی می‌نماید تا هرکس اعتراض دارد و یا وصیتنامه از متوفی نزد او باشد از تاریخ نشر نخستین آگهی ظرف سه ماه بدادگاه تقدیم دارد والا گواهی صادر و هروصیتنامه بجزء سری و رسمی که بعداز این تاریخ ارائه شود از درجه اعتبار ساقط است.

رئیس شعبه هشتم دادگاه صلح اهواز ـ سرخی

نوبت سوم

آگهی حصر وراثت

بانو منیره شهرت عجم نام پدر ناصر بشناسنامه ۲٦۱ صادره از اهواز درخواستی بخواسته صدور گواهی حصر وراثت تقدیم و توضیح داده که شوهرش مرحوم جمال‌الدین شهرت منصوری بشناسنامه ۲۸۲ صادره بمهیهان در تاریخ ۱۱ر٤ر٦٤ در اهواز اقامتگاه دائمیش فوت، ورثه‌اش عبارتند از ۱ـ متقاضیه با مشخصات فوق (عیال‌متوفی) ۲ـ علیرضا منصوری بشناسنامه ٤۷۵ تهران ۳ـ امیررضا منصوری بشناسنامه ٦٥۳۳ تهران (پسران متوفی) ولاغیر بشرح پرونده کلاسه ۸ـ٦٤ـ۱۳۱۳ حقوقی

اینک با انجام تشریفات قانونی مراتب مزبور رادر سه نوبت متوالی بفاصله ماهی یک مرتبه آگهی می‌نماید تا هرکس اعتراض دارد و یا وصیتنامه‌ای از متوفی نزد او باشد از تاریخ نشر نخستین آگهی ظرف سه ماه به دادگاه تقدیم دارد والا گواهی صادر و هر وصیتنامه بجز سری و رسمی که بعداز این تاریخ ارائه شود از درجه اعتبار ساقط است.

دادرس شعبه هشتم دادگاه صلح اهواز ـ دری

آ ـ ش ٦٦۹۲

نوبت اول

آگهی حصروراثت

بانو زلیخا شهرت احمدی نام پدر غدیر بشناسنامه ۱۳ ر م صادره از ماهشهر درخواستی بخواسته صدور گواهی حصر وراثت تقدیم و توضیح داده که شوهرش بنام مرحوم رمضان شهرت موسوی فرزند ابراهیم به شناسنامه ۲۱٤٦ صادره ماهشهر در تاریخ ۱٦ر۱۰ر٦٤ در تهران اقامتگاه موقش فوت ، ورثه‌اش عبارتند از: ۱ـ متقاضیه با مشخصات فوق (عیال متوفی) ۲ـ امین موسوی بشناسنامه ۲۳٦ صادره اهواز ۳ـ امیر موسوی بشناسنامه ٤۳۰ صادره اهواز ٤ـ امیرعلی بشناسنامه ۲۳۹۸ صادره اهواز (پسران متوفی) و بجز نامبردگان فوق‌وراث دیگری‌ندارد بشرح پرونده‌کلاسه ۸ـ٦٤ـ۱۳۱٤ حقوقی صلح اهواز .

اینک با انجام تشریفات قانونی مراتب مزبور رادر سه نوبت متوالی بفاصله ماهی یک مرتبه آگهی می‌نماید تا هرکس اعتراض دارد و یا وصیتنامه‌ای از متوفی نزد او باشد از تاریخ نشر نخستین آگهی ظرف سه ماه به دادگاه تقدیم دارد والا گواهی صادر و هر وصیتنامه بجز سری و رسمی که بعداز این تاریخ ارائه شود از درجه اعتبار ساقط است .

دادرس شعبه هشتم دادگاه صلح اهواز ـ دری

آ ـ ش ٦٦۸۳

آگهی تغییرات شرکت ساختمانی کارلاد سهامی خاص

براساس صورتجلسه مجمع عمومی فوق‌العاده مورخ ۲۰ر۱۰ر٦٤ تغییرات زیر در شرکت مزبور بعمل آمد.

۱ـ ماده دو اساسنامه بدین شرح اصلاح گردید، انجام عملیات ساختمانی و تاسیسات مربوطه .

۲ـ آقایان حاج غلامحسین‌گماری دارنده ۱۲۰سهم و فرید غفاری انارکی ۱۲۰ سهم و خانم پروانه گماری ٦۰ سهم از کل ۳۰۰ سهم بسمت اعضاء اصلی هیئت مدیره و برای بقیه مدت انتخاب شدند .

آقای غلامحسین گماری بسمت مدیر عامل شرکت و دارنده حق امضاء به تنهائی در تمام موارد انتخاب شد .

۳ـ روزنامه اطلاعات جهت چاپ آگهی‌ها تعیین گردید .

مسعود کیوانمرز

رئیس اداره ثبت اسناد و املاک همدان

نوبت اول

آگهی حصروراثت

آقای علی شهرت شریفی نام پدرفیای بشناسنامه ٦٤٦ متولد ۱۳۰۹ صادره از رامهرمز درخواستی به خواسته صدور گواهی حصر وراثت تقدیم و توضیح داده که مرحوم فیای شریفی فرزند حیاره بشناسنامه ٦٤۱ متولد ۱۲٦۲صادره رامهرمز درتاریخ ۳ر۳ر۱۳٤۷ در راهشیر رامهرمز اقامتگاه دائمیش فوت، ورثه‌اش عبارتند از ۱ـ علی‌شریفی به مشخصات فوق(متقاضی) ۲ـ صالح شریفی فرزند فیای بشناسنامه ٦٤٥ متولد ۱۳۰۷ شادگان (پسران متوفی) ۳ـ عاشوره شریفی فرزند بدیر بشناسنامه ٦٤۲ متولد ۱۲٦۹ رامهرمز (زوجه دائمه متوفی) و لاغیر.

اینک با انجام تشریفات قانونی مراتب مزبور را در سه‌نوبت متوالی بفاصله ماهی یکمرتبه آگهی‌می‌نماید تا هرکس اعتراض داردیا وصیتنامه‌ای ازمتوفی نزد او باشد از تاریخ نشر نخستین آگهی ظرف سه‌ماه بدادگاه تقدیم دارد والا گواهی صادر و هر وصیتنامه بجزء سری و رسمی که بعداز این تاریخ ارائه شود از درجه اعتبار ساقط است.

رئیس دادگاه صلح مستقل رامهرمز ـ دیده‌بان

بسمه‌تعالی

نوبت سوم

آگهی حصر وراثت

آقای محمد حسین یوسفک جلودار دارای شناسنامه شماره ٤٦۰٤۸ دزفول فرزند محمدحسن از این دادگاه درخواست گواهی حصر وراثت نموده و چنین توضیح داده که مرحوم محمد حسن یوسفک جلودار در تاریخ ۷ر۳ر۱۳٦۰ در شهر دزفول اقامتگاه دائمی خود بدرود زندگی گفته ورثه آن مرحوم منحصر است به متقاضی بالاو عبدالحسین بشناسنامه ٥٤۹ دزفول و غلامحسین بشناسنامه ۳٦دزفول و امیرحسین بشناسنامه ۷۲ دزفول و غلامعلی بشناسنامه ۲٤۰ دزفول و فرامرز بشناسنامه ۱۷۳ دزفول وعلی‌رضا بشناسنامه ۳۲ دزفول و محمدرضا بشناسنامه ۹۵۸ دزفول (پسران) و فاطمه بشناسنامه ٤٦۰٤۷ دزفول ومعصومه بشناسنامه ٤۹۷ دزفول و عصمت بشناسنامه ۵۳۲۳ دزفول (دختران) شهرت همگی یوسفک جلودار و بانو زهرا سلطان جلوکش بشناسنامه ۷۵۷ دزفول (زوجه) ولاغیر که بشماره ٦٤ر۵۷۱ مدنی صلح ثبت شده اینک با انجام تشریفات مقدماتی درخواست مزبور را در سه نوبت بی‌دربی ماهی یکمرتبه آگهی می‌نماید تا هرکس اعتراض دارد و یا وصیتنامه از متوفی نزد او باشد از تاریخ نشر نخستین آگهی ظرف سه ماه بدادگاه تقدیم دارد والا گواهی صادر و هروصیتنامه جز سری و رسمی که بعداز این موعد ابراز شود ازدرجه اعتبار ساقط و بلااثر خواهد بود

رئیس دادگاه صلح دزفول برزین

آ ـ ش ۵۱٤۲

نوبت سوم

آگهی حصر وراثت

آقای غلامعلی شهرت دست‌برد نام‌پدر عبد بشناسنامه ۷۲۹ صادره از آبادان درخواستی بخواسته صدورگواهی حصروراثت تقدیم و توضیح داده که پدرش مرحوم عبد شهرت دست‌برد بشناسنامه ۲۸۵۵٤ صادره آبادان درتاریخ ۱۳ر۸ر٦٤ در سوسنگرد اقامتگاه دائمیش فوت، ورثه‌اش عبارتنداز ۱ـ متقاضی با مشخصات بالا (پسر متوفی) ۲ـ مریم دست‌برد بشناسنامه شماره ۱۳۷٤ آبادان ۳ـ سکینه دست‌برد بشناسنامه شماره ۳۲٦٦ آبادان ٤ـ زهرا دست‌برد بشناسنامه شماره ۳۰٤ آبادان ۵ـ حمیده دست‌بردبشناسنامه شماره ۱۷۸۵ آبادان (دختران متوفی) ولاغیر در پرونده ۲۰۸ـ٦٤ مدنی دادگاه صلح دشت آزادگان

اینک با انجام تشریفات قانونی مراتب مزبور را درسه نوبت متوالی بفاصله ماهی یکمرتبه آگهی می‌نماید تاهرکس اعتراض دارد یا وصیتنامه‌ای از متوفی نزد او باشد از تاریخ نشر نخستین آگهی‌ظرف سه ماه بدادگاه تقدیم دارد والا گواهی صادر و هر وصیتنامه بجز سری و رسمی که بعداز این تاریخ ارائه شود از درجه اعتبار ساقط است

رئیس دادگاه صلح دشت آزادگان ـ شوشتری

آ ـ ش ۵۱۳٤

نوبت سوم

آگهی حصر وراثت

آقای فضل‌اله شهرت مطیع نام پدر احمد بشناسنامه ۱۲۳۱۹ صادره‌از اهوازدرخواستی بخواسته صدورگواهی حصر وراثت تقدیم و توضیح داده که پدرش بنام مرحوم احمد شهرت مطیع بشناسنامه ۱۱٤ صادره از اهواز در تاریخ ۲٦ر۲ر٦٤ دراهواز اقامتگاه دائمیش فوت ، ورثه‌اش عبارتنداز ۱ـ متقاضی با مشخصات فوق (پسرمتوفی) ۲ـ فخرالدین بشناسنامه ۱٦۱۸ اهواز ۳ـ فریده بشناسنامه ٤۵ـ موالید اهواز ٤ـ فریبا بشناسنامه ۱۷۱ اهواز ۵ـ فرخنده بشناسنامه ۷۰۷۹ اهواز (فرزندان‌متوفی) شهرت همگی مطیع ٦ـ بانو ملوك شهرت دانش بشناسنامه ۸۹ اهواز (عیال متوفی)ولاغیر بشرح‌پرونده کلاسه۸ـ٦٤ـ۹۸٤ حقوقی شعبه هشتم دادگاه صلح اهواز

اینک با انجام تشریفات قانونی مراتب مزبور را درسه نوبت متوالی بفاصله ماهی یکمرتبه آگهی می‌نماید تاهرکس اعتراض دارد یا وصیتنامه‌ای از متوفی نزد او باشد از تاریخ نشر نخستین آگهی ظرف سه ماه بدادگاه تقدیم دارد والا گواهی صادر و هروصیتنامه بجزء سری و رسمی که بعداز این تاریخ ارائه شود از درجه اعتبار ساقط است

رئیس شعبه هشتم دادگاه صلح اهواز ـ سرخی

آ ـ ش ۵۱۳٦

آگهی تغییرات

برابر صورتجلسه مجمع عمومی فوق‌العاده مورخ ۱۰ر۹ر٦٤ شرکت سهامی خاص فنی وساختمانی‌اهواز ستون که باین اداره رسیده است تغییرات زیر درشرکت مذکور بعمل آمده است .

۱ـ آقای عبدالرحمن خرمی‌نیا بادریافت کلیه سهام خود از صندوق شرکت از شرکت خارج شدند و دیگر هیچگونه حق وسمتی در شرکت مذکور ندارند.

۲ـ آقایان ایرج سنگتراشان ـ رضا خلیلی ـ عبدالرضا بهبهانیان ـ سعید حسینی بروجردی هرکدام سهام خودرا کاهش دادند .

۳ـ درنتیجه سرمایه شرکت از مبلغ سه‌میلیون‌ریال به مبلغ دومیلیون ریال کاش یافت وسهامداران و سهام هریک بشرح زیر می‌باشد .

آقایان رضا خلیلی ۳۰سهم، ایرج سنگتراشان ۲٦ سهم، عبدالرضا بهبهانیان و سعید حسینی بروجردی هر کدام دارای ۲۲سهم .

٤ـ ارزش سهام از ده هزار ریالی به ۲۰۰۰۰ریالی تبدیل شد .

ابراهیمی ـ رئیس ثبت شهرستان اهواز

آ ـ ش ٦٦۸۷

آگهی تاسیس

شرکت سهامی‌خاص ترازآب تحت‌شماره ۲۱ر۱۰ر٦٤ دراین اداره‌به‌ثبت‌رسیده که‌خلاصه‌اساسنامه واظهارنامه آن‌بشرح زیر جهت اطلاع عموم در روزنامه رسمی کشور ویکی از جراید کثیرالانتشار محلی آگهی می‌شود .

۱ـ نام شرکت سهامی خاص ترازآب .

۲ـ موضوع راه‌سازی وامور زیربنائی (سیویل) و انجام‌کارهای زیربنائی آبخیزداری ومرتع وسدهای‌خاکی وسنگی وبتونی واحداث بانکت وکنترفار وتهیه نقشه‌های کانال‌های بتونی آبرسانی وتسطیح وپوشش گیاهی و کشت وسایر خدمات مربوطه .

۳ـ سرمایه مبلغ یکمیلیون ریال است که منقسم به تعداد ۱۰۰ سهم ۱۰۰۰۰ ریالی باتام تقسیم شده‌که ۳۵٪ درصد آن بموجب گواهینامه شماره ۱۱٦۳ـ ۹ر۱۰ر٦٤ بانکملی واقع دراهواز شعبه کارکنان دولت واریز و پرداخت گردید مابقی ٦۵٪ دیگر تعهدی می‌باشد.

٤ـ نشانی اهواز کوی انقلاب خیابان کاشف‌پلاک ۲٤۳

۵ ـ اسامی سهامداران عبارتند آقایان حسین‌صالحی حویزاوی شصت سهم ـ جمعه صالحی حویزاوی سی و پنج سهم‌ـقاسم جرفی پنج سهم جمع کل سهام‌یکصدسهم.

٦ـ مدت از تاریخ ۹ر۱۰ر٦٤ بمدت نامحدود.

۷ـ اعضای هیئت مدیره آقایان حسین صالحی حویزاوی مدیر عامل ـ جمعه صالحی حویزاوی‌رئیس‌هیئت مدیره ـ قاسم جرفی نایب رئیس هیئت مدیره برای مدت دوسال انتخاب گردیدند .

۸ـ حق امضاء کلیه اوراق مالی و بهاء دار چکها واسناد تعهدآور شرکت بامدیر عامل ورئیس هیئت مدیره متفقا بامهر شرکت معتبر خواهدبوداوراق عادی‌ومکاتبات باامضاء مدیر عامل بامهر شرکت معتبر است .

۹ـ آقای ایرج جمشیدشیرازی بازرس قانونی‌برای یکسال مالی منصوب شد .

۱۰ـ سال مالی و سود شرکت برابر مواد ۳۱و۳۲ اساسنامه .

۱۱ـ انحلال طبق ماده ۳٤ اساسنامه.

مقامی ـ مسئول ثبت شرکتهای ثبت اهواز

آ ـ ش ٦٦۹۰

آگهی تغییرات

برابر صورتجلسه مجمع عمومی فوق‌العاده مورخ ۲۲ر۸ر٦٤ موسسه حسابداری و حسابرسی جنوب که باین اداره‌رسیده است تغییرات زیر در موسسه مذکور به عمل آمده‌است.

۱ـ آقایان امیرهوشنگ علاقمند و غلامرضا تقی‌خماری هرکدام با دریافت کلیه سهم‌الشرکه خود از صندوق موسسه از موسسه خارج شدند و دیگر هیچگونه حق و سمتی در موسسه مذکور ندارند .

۲ـ موسسه مذکور حق استقراض از کلیه بانک ها را بهر شکل دارا میباشد که این مطلب به ماده ۱۳ اساسنامه اضافه گردید .

۳ـ خانم مینا بروجردیان فرزند نادعلی به شناسنامه شماره ٦٤۵ اهواز با پرداخت سهم‌الشرکه خود به صندوق موسسه در ردیف شرکاء قرار گرفت .

٤ـ آقای منوچهر طالبیان سهم‌الشرکه خود را افزایش دادند .

۵ـ در نتیجه در سرمایه شرکت هیچگونه تغییری حاصل نشد و شرکاء وسهم‌الشرکه هریک بشرح زیر میباشد .

آقای منوچهر طالبیان مدیر عامل دارای ۷۵۰۰۰ ریال وخانم مینابروجردیان رئیس هیات مدیره دارای ۷۵۰۰۰ریال.

هیات مدیره از سه نفر به دو نفر تقلیل یافت و ماده مزبور در اساسنامه اصلاح گردید ضمنا کلیه اوراق‌واسناد مالی با امضاء مدیر عامل و عضو هیات مدیره و مهرموسسه معتبر است .

ابراهیمی ـ رئیس ثبت شهرستان اهواز

آ ـ ش ٦٦۸۱

نوبت اول

آگهی ابلاغ طبق ماده ۱۰۲۳

آقای عبدالرحمن گلعزن دادخواستی بخواسته‌موت فرضی بطرفیت‌بدرش دیدار قلی‌گلعزن بشناسنامه۳۰تقدیم داشته که باین شعبه ارجاع و بکلاسه ۱۰ـ٦٤ ـ ۱۵٤٤ مدنی خاص ثبت‌نظربه‌مفقودالاثربودن نامبرده‌درخواست خواهان و مستنداً به ماده ۱۰۲۳قانون مدنی مراتب‌آگهی و سه نوبت متوالی هرکدام بفاصله یکماه در یکی‌ازجراید محلی و یکی از روزنامه‌های کثیرالانتشار منتشر و از اشخاصی که از نامبرده (غایب) خبری‌داشته باشند دعوت میشوند مراتب اطلاع خودشان راباین دادگاه اعلام‌نمایند وهرگاه بکسال از تاریخ اولین نشر آگهی بگذرد وحیات غایب ثابت نشود حکم موت فرضی صادر میشود.

دادرس شعبه ۱۰ دادگاه مدنی خاص اهواز ـ شریفی

آ ـ ش ٦٦۸۲

نوبت اول

آگهی حصروراثت

آقای میرزا شهرت احمدی نام پدر غدیر بشناسنامه ۱۳ ر م صادره از ماهشهر درخواستی بخواسته صدور گواهی حصر وراثت تقدیم و توضیح داده که شوهرش بنام مرحوم رمضان شهرت موسوی فرزند ابراهیم به شناسنامه ۲۱٤٦ صادره ماهشهر در تاریخ ۱٦ر۱۰ر٦٤ در تهران اقامتگاه موقش فوت ، ورثه‌اش عبارتند از: ۱ـ متقاضیه با مشخصات فوق (عیال متوفی) ۲ـ امین موسوی بشناسنامه ۲۳٦ صادره اهواز ۳ـ امیر موسوی بشناسنامه ٤۳۰ صادره اهواز ٤ـ امیرعلی بشناسنامه ۲۳۹۸ صادره اهواز (پسران متوفی) و بجز نامبردگان فوق‌وراث دیگری‌ندارد بشرح پرونده‌کلاسه ۸ـ٦٤ـ۱۳۱٤ حقوقی صلح اهواز .

اینک با انجام تشریفات قانونی مراتب مزبور رادر سه نوبت متوالی بفاصله ماهی یک مرتبه آگهی می‌نماید تا هرکس اعتراض دارد و یا وصیتنامه‌ای از متوفی نزد او باشد از تاریخ نشر نخستین آگهی ظرف سه ماه به دادگاه تقدیم دارد والا گواهی صادر و هر وصیتنامه بجز سری و رسمی که بعداز این تاریخ ارائه شود از درجه اعتبار ساقط است .

دادرس شعبه هشتم دادگاه صلح اهواز ـ دری

آ ـ ش ٦٦۸۳

آگهی تغییرات شرکت ساختمانی سنگشیر سهامی خاص

طبق صورتجلسه مجمع عمومی مورخ ۲۸ر۱۰ر٦٤ تغییرات زیر در شرکت مزبور به عمل آمد.

۱ـ ماده دو اساسنامه به شرح زیر اصلاح گردید، رشته ابنیه، شامل ساختمانهای مسکونی ـ اداری ـ ورزشی ـ آموزشی ـ بهداشتی ـ عمومی ـ انبارهای باربهانه‌های کوچك و متوسط ـ محوطه‌سازی‌های مربوطه و کارهای مشابه.

۲ـ میزان سهم اعضاء بدین شرح می‌باشد، آقای مهندس‌سعید پیله‌وری ۲۷ سهم ـ آقای مهندس‌بهاءالدین مرتضوی ۲۳ سهم ـ آقای محمد کاظم فامیل بختیاری ۱۷ سهم ـ آقای محمد بختیاری ۱۸ سهم و آقای حاج قاسم فامیل بختیاری ۱٦ سهم از کل یکصد سهم.

۳ـ آقایان مهندس سعید پیله‌وری و حاج قاسم بختیاری و مهندس بهاءالدین مرتضوی اعضاء اصلی هیئت مدیره برای مدت نامحدود انتخاب شدند.

٤ـ آقای محمد فامیل بختیاری به سمت بازرس شرکت برای مدت یکسال مالی انتخاب گردید.

۵ـ طبق صورتجلسه هیئت مدیره آقای پیله‌وری به سمت مدیر عامل و آقای حاج قاسم فامیل بختیاری به سمت رئیس هیئت مدیره و آقای مهندس بهاءالدین مرتضوی به سمت نایب رئیس هیئت‌مدیره انتخاب‌شدند وحق‌امضاء اوراق بهادار و اسناد تعهدآور با‌مدیرعامل و رئیس هیئت مدیره متفقا با مهر شرکت می‌باشد.

مسعود کیوانمرز

رئیس اداره ثبت اسناد و املاک همدان

آ ـ ش ٦٦۸۰

آگهی تاسیس

شرکت پیمانکاری وفنی قدس جنوب با مسئولیت محدود تحت‌شماره ۲۱۵۳ـ۲٤ر۱۰ر٦٤ در این اداره بثبت رسیده‌که خلاصه شرکت‌نامه رسمی آن به شماره ۲۰۸۰ـ۲٤ر۱۰ر٦٤ بشرح زیر جهت اطلاع عموم در روزنامه رسمی کشور ویکی از جراید کثیرالانتشار محلی آگهی می‌شود .

۱ـ نام شرکت پیمانکاری وفنی قدس جنوب با مسئولیت محدود .

۲ـ موضوع بمنظور انجام کارهای پلیت‌بندی ـ مونتاژ اسکلت فلزی ـ جوشکاری ـ رنگزنی ـ سنگ پلاس لوله‌کشی‌آب ـ گاز ـ نفت ـ بطروطول‌های مختلف‌وهرگونه عملیات مشابه دیگر .

۳ـ نشانی اهواز خشاریار بین کیان و شرخ بهاء کوچه دهخدا پلاک ۸۲

٤ـ اسامی شرکاء آقایان سیف‌الله طالبی ـ چراغعلی طالبی ـ نادر مردانی ـ اسکندر درفشان هرکدام بطور مساوی صاحب‌مبلغ پانصدهزارریال سهم‌الشرکه‌میباشند.

۵ـ مدت ازتاریخ ۲۲ر۱۰ر٦٤ بمدت نامحدود.

٦ـ اعضای هیئت مدیره عبارتند نادر مردانی مدیر عامل ـ چراغعلی طالبی رئیس هیئت‌مدیره ـ سیف‌اللهطالبی نایب رئیس هیئت مدیره برای مدت دوسال‌انتخاب‌شدند.

۸ـ حق امضاء کلیه‌اوراق‌مالی بهادار اسنادتعهدآور بامدیر عامل ورئیس هیئت مدیره متفقا بامهر شرکت‌معتبر است‌نامه‌های عادی ـ مکاتبات باامضاء مدیرعامل ومهر شرکت است .

۹ـ سال مالی وسود شرکت برابر مواد ۱۷ و۲۲ اساسنامه .

۱۰ـ آقای اسکندر درفشان بازرس برای یکسال مالی منصوب شد .

۱۱ـ انحلال طبق ماده ۱۱٤ قانون تجارت.

مقامی ـ مسئول ثبت شرکتهای ثبت اهواز

آ ـ ش ٦٦۸۸

آگهی تغییرات و مصوبات شرکت ثلاث فرد اتوماتیک با مسئولیت محدود

طبق صورتجلسه هیئت مدیره مورخ ار۱۰ر٦٤موارد زیر بتصویب رسید .

۱ـ شرح وظایف مدیر عامل تعیین وتصویب‌گردید.

۲ـ آقای حاج ابوالقاسم حبیبیانی رئیس هیئت مدیره از سمت خود استعفاء نموده وبجای ایشان آقای حاج مهدی حبیبیانی به‌سمت رئیس هیئت مدیره‌انتخاب‌گردید.

۳ـ آئین‌نامه داخلی شرکت بشرح صورتجلس تدوین وتصویب گردید.

مسعود کیوانمرز

رئیس اداره ثبت اسناد و املاک همدان

آ ـ ش ٦٦۷۵

آگهی تغییرات شرکت بافندگی قائم همدان سهامی خاص

براساس صورتجلسه هیات مدیره مورخ ۱۸ر۱۰ر٦٤ تغییرات زیر در شرکت مزبور به عمل آمد.

آقای یزدان اکبری بسمت مدیرعامل و آقای‌نبی‌اللهطالبی به سمت رئیس هیات مدیره انتخاب شدند و حق امضاء کلیه اوراق بهادارو اسناد تعهد آور و چك ها و قراردادهابه عهده مدیر عامل و رئیس هیات مدیره میباشد با مهر شرکت.

مسعود کیوانمرز

رئیس اداره ثبت اسناد و املاک همدان

آگهی تاسیس

شرکت فنی و ساختمانی شمس اهواز سهامی خاص‌که تحت شماره ۲۱۲۸ر۲۰۵۵ـ ۳۰ر۸ر٦٤ در این اداره به ثبت رسیده خلاصه اساسنامه و اظهارنامه آن به شرح زیر جهت اطلاع عموم در روزنامه رسمی کشور و یکی از جرایدکثیر الانتشار محلی درج خواهد شد .

۱ـ نام شرکت ـ شرکت فنی و ساختمانی شمس‌اهواز

۲ـ موضوع ـ بمنظور انجام کلیه عملیات فنی‌وساختمانی راه ـ تاسیساتی ـ پیمانکاری ـ کانال کشی ـ بتنی‌ـغیربتنی ـ نصب و مونتاژ کارخانجات و ماشین‌آلات ـ لوله‌کشی‌نفت ـ گاز ـ آب به قطر و طول های مختلف ـ تاکسازی نفت‌ـآب‌ـ گاز ـ و اسکلت فلزی ـ جوشکاری ـ رنگسازی و هرگونه عملیات مشابه دیگر .

۳ـ مدت شرکت از تاریخ ۱۲ر٦ر٦٤ بمدت نامحدود

٤ـ مرکز اهواز زیتون کارگری بیست متری شهرداری خیابان سید پلاک ۵٤

۵ـ سرمایه ـ مبلغ دومیلیون ریال است که‌به دویست سهم ده هزار ریالی بانام منقسم و ۳۵ درصد آن بموجب گواهی شماره ۷۳ـ۵٦ـ۳ر۷ر٦٤ بانک استان شعبه مسجد سلیمان پرداخت و ٦۵ درصد بقیه‌در تعهد سهامداران‌میباشد.

٦ـ اعضاء هیات مدیره و دارندگان حق امضاء آقایان بهرام شمس مدیر عامل ـ فریبرز شمس رئیس هیات مدیره و امامقلی شمس نایب رئیس هیات مدیره که همگی برای مدت دو سال انتخاب گردیدند ونیز آقای طهمورث شمس عضو علی‌البدل بمدت دو سال انتخاب شد و مقرر گردید که کلیه اوراق و اسناد مالی و تعهدآور شرکت با امضاء رئیس‌هیات مدیره و مدیر عامل ویا مهرشرکت معتبر است .

۷ـ بازرسان شرکت آقای داریوش صفوی و خانم مرضیه شاهرخ نسبه‌ترتیب بسمت بازرسان اصلی‌وعلی‌البدل شرکت برای مدت یک سال مالی تعیین شدند .

۸ـ سال مالی و سود شرکت طبق مواد ۳۱ و ۳۲ اساسنامه میباشد .

۹ـ روزنامه کیهان جهت درج آگهی های شرکت تعیین شد .

۱۰ـ انحلال مطابق با ماده ۱۹۹قانون تجارت میباشد.

مقامی ـ مسئول ثبت شرکتهای ثبت اهواز

آگهی تاسیس شرکت سهامی‌یخ‌ابهر (سهامی خاص)

خلاصه اساسنامه وشرکت نامه شرکت سهامی‌یخ ابهر(سهامی خاص) که در تاریخ ۲٤ر۱۰ر۱۳٦٤ تحت شماره ۱۸۳ در دفتر شعبه ثبت شرکت‌های این اداره ثبت گردیده بشرح زیر جهت اطلاع عموم آگهی میگردد .

۱ـنام شرکت‌شرکت سهامی‌یخ‌ابهر (سهامی‌خاص)

۲ـ موضوع شرکت ایجاد کارخانه‌یخ‌سازی‌و انجام امور بازرگانی مجاز

۳ـ مرکز اصلی ابهر خیابان ولی‌عصر ـ بالاتر از میدان پلاک ۲۰

٤ـ مبداء تشکیل از تاریخ ثبت بمدت نامحدود

۵ـ سرمایه شرکت مبلغ پنج میلیون ری

توصیه‌های مهم سمینار تعاونیهای مسکن قم جهت حل مشکل مسکن کارگران سراسر کشور

قم ـ خبرنگار اطلاعات :

به‌منظور بررسی و رفع مشکلات مسکن کارگران ، سمینار تعاونی‌های مسکن کارگران شهرستان قم تحت پوشش کانون هماهنگی تعاونیهای مسکن خانه کارگر قم برگزار شد .

در این سمینار که برادر سلطانی شهردار ، نماینده فرمانداری ، مسئول زمین شهری و مسئول بنیاد مسکن قم ، مدیر کل اداره کار و امور اجتماعی استان ، نماینده آیت‌الله خلخالی و نمایندگان تعاونی‌های مسکن کارگری‌قم نیز حضور داشتند ، ابتدا برادر طالبی مسئول خانه کارگر شعبه قم هدف از تشکیل سمینار را تشریح کرد ، آنگاه برادر علی‌پور نماینده تعاونی مسکن کارخانه «کارتن‌کار» ضمن برشمردن مشکلات موجود اجرای اصل ۳۱ قانون اساسی را مورد تاکید قرار داد و گفت: آیا نمی‌شود در دورافتاده‌ترین مکان قم برای کارگران مسکن احداث کرد ؟ سخنرانان بعدی‌سمینار نماینده‌تعاونی مسکن «تهران‌پنو» و برادر مقدم از وزارت کار و امور اجتماعی بودند .

برادر بلندی نماینده سازمان زمین شهری قم نیز ضمن اظهار مطالبی آماده پاسخگویی به سئوالات حاضران شد .

وی درخصوص ماده ۹ قانون اراضی شهری گفت: تملک زمین از طریق سازمان زمین شهری تنها به منظور انجام طرحهای دولتی است و به مسکن اشاره‌ای نشده است و علت عدم واگذاری زمین به تعاونیها همین ماده می‌باشد که تنها در قم اجراء می‌شود .

برادر بلندی در پاسخ به این سئوال که چرا تعاونی‌های شهرداری و آموزش‌و پرورش زمین‌خریداری کرده‌اند ، اما دیگر تعاونیها نمی‌توانندا‌قدام به خریدزمین کنند ، اظهار داشت : از نظر ما این کار قانونی نیست و تعاونیها تنها از زمین شهری می‌توانند زمین خریداری کنند .

در ادامه این گردهمایی برادر سلطانی شهردار قم ضمن اعلام آمادگی برای هرگونه همکاری برای حل مشکل مسکن کارگران گفت : برای حل مساله مسکن ۳ چیز پایه و اصل است. یکی درنظر گرفتن گنجایش شهر که باید برادرانی که زمین دریافت می‌کنند آن را مدنظر قرار دهند . دیگر اینکه افراد واجد شرایط باید از آن استفاده کنند تا خدای نکرده بازاری برای بعضی سودجویان نشود . سوم اینکه در موقعیت طبیعی قمدر مناطق مشخصی می‌توان مسکن احداث کرد .

در همین جلسه شهردار قم به سئوالات حاضران پاسخ گفت .

این گردهمایی با صدور قطعنامه‌ای در ۱۶ ماده به کار خود پایان داد .

در قطعنامه این سمینار تعاونیهای مسکن کارگری قم ضمن تائید مجدد قطعنامه سمینار مورخه ۲۶ و ۲۷ آذرماه کانون هماهنگی تعاونیهای مسکن سراسر کشور و میثاق مجدد با امام امت و تایید انتخاب‌شایسته آیت‌الله العظمی منتظری به عنوان رهبر آینده مسلمانان، خواستار مطالب زیر جهت رفع مشکل مسکن کارگران شدند .

● ضمن اعلام اولویت مسئله جنگ به عنوان سراوحه تمامی مسائل مملکتی ، حمایت بیدریغ خود را تا رفع فتنه در عالم و برقراری حکومت الهی از رزمندگان گفرستیز اعلام کرده و با اعزام نیروهای‌رزمی و تخصصی و کمک‌های مادی و معنوی به فریاد هل‌من ناصرینصرنی حسین زمان حضرت امام لبیک گفته و به آن جامه عمل خواهیم پوشاند .

● ما خواستار اجرای بی‌کم‌وکاست اصل‌سی‌ویکم قانون اساسی جمهوری اسلامی ایران و قانون اراضی شهری مصوب مجلس شورای اسلامی می‌باشیم .

● چون تعاونیها بخشی از اصول قانون‌اساسی میباشند لذا ما خواستار تقویت تعاونیهای‌مصرف‌و مسکن کارگری بوده‌و اعتقاد داریم که در دنیا مسکن قبل از آنکه یک مسئله رفاهی باشد ، مسئله سیاسی است و کسانیکه در تهیه مسکن از طریق‌تعاونی‌برای کارگران سنگ‌اندازی می‌کنند قصد مبارزه با نظام جمهوری اسلامی را دارند که بایستی مسئولین مملکتی ضمن شناسائی و طرد این نوع افراد از سازمان زمین شهری و اداره‌های وابسته. مسئله مسکن کارگران را طبق قانون اساسی در اولویت قرار داده و آنرا حل کنند .

● ما از نمایندگان محترم مجلس شورای اسلامی خواستاریم که مسائل و مشکلات‌تعاونیهای‌مسکن‌کارگران سراسر کشور را مورد اهمیت قرار داده و ازمسئولین ذیربط خواهان رفع مشکلات مسکن برای این‌قشرایثارگر باشند .

● ما خواهان رسیدگی به وضعیت تعاونی های مسکن کارگرانی که تاکنون به ثبت‌قانونی رسیده‌وتاسیس گردیده لیکن هنوز زمین به آنان واگذار نشده می‌باشیم

● ما تعاونیهای مسکن کارگران شهرستان قم ، خواستار تقلیل هرچه بیشتر قیمت زمین و قرار دادن تسهیلات بیشتری در رابطه با پرداخت قیمت زمینهاهستیم

● تجدید نظر درمورد مسئله متقاضیان مسکن شهرستانی که زیر ده سال سابقه سکونت در شهر مورد تقاضا را دارند .

● ما خواستار اعطای تسهیلات مالی با کارمزد و یا سود کم به کارگران جهت احداث و احدهای مسکونی از طرف شورای عالی بانکها می‌باشیم .

● ما خواستار سرمایه‌گذاری و مشارکت‌از ذخایر مالی سازمان تامین اجتماعی برای احداث و احدهای مسکونی ارزان قیمت برای کارگران شهرستان قم و سراسر کشور میباشیم

● ما شرکت کنندگان در سمینار خواستار همکاری و مساعدت مدیران دولتی و بخش خصوصی با اعضای هیئت مدیره‌های تعاونی‌های مسکن و رفع موانع و مشکلات از سر راه تعاونیهای مسکن در شهرستان قم می‌باشیم .

● ما از وزیران و مسئولین وزارت کار و صنایع خواهانیم که طی بخشنامه‌ای امنیت شغلی اعضای هیئت مدیره تعاونیهای مسکن را تامین نمایند

● ما خواستار اصلاح اساسنامه تعاونیهای‌مسکن کارگران سراسر کشور از وزارت کار و امور اجتماعی می‌باشیم .

● ما تعاونیهای مسکن خواستار حضور ۲ نفر نماینده از کانون هماهنگی تعاونی‌های مسکن در اداره زمین شهری و شهرداری جهت همکاری با مسئولین زمین شهری و شهرداری می‌باشیم .

● ما تعاونیهای مسکن شهرستان قم پیرو قطعنامه صادره در سمینار مورخه ۲۶ و ۲۷ آذرماه خواستار لغو طرح جدید وزارت مسکن و شهرسازی بدلایل ذیل می ـ باشیم :

مغایر بودن این طرح با اصول سی و یکم و چهل‌و سوم قانون اساسی ، متناسب نبودن با امکانات مالی کارگران ، طولانی بودن زمان انتظار از ۱۸ ماه الی ۵ سال و نبودن هیچگونه تضمین اجرائی ، مشخص‌نبودن مکان زمین و مناطقی که جهت احداث واحد مسکونی درنظر گرفته می‌شود ، موفق نبودن این طرح در امر مهاجرت و مشخص نبودن تکلیف و اجد شرایط شناخته شده‌ی اعضای تعاونیهای مسکن با توجه باینکه مهلت اجرائی قانون اراضی شهری در مورخ ۶۵٫۱۲٫۲۷ به پایان خواهد رسید .

● ما خواستار توجه بیشتری از سوی شورای سرپرستی سپاه‌ی جمهوری اسلامی به مسائل کارو کارگر بوده و وجود یک برنامه کارگری برای کارگران درهفته و پخش اخبار مربوط به سمینارها و تجمعات کارگری را که می‌تواند در شکوفائی اقتصادی اثر وافری داشته باشد ، ضروری میدانیم .

در سمینار اصلاح مراتع استان سمنان

نحوه مشارکت مردم در رابطه با اصلاح و بهبود مرتع سمنان مورد بررسی قرار گرفت

سمنان ـ خبرنگار اطلاعات: نحوه مشارکت مردم در امر اصلاح و بهبود مراتع در استان سمنان در سمیناری با حضور مدیرکل دفتر فنی مراتع‌وابسته به سازمان جنگل‌هاو مراتع کشور در محل پارک جنگلی «سوکان» سمنان برگزار شد و مورد بحث قرار گرفت.

در این سمینار یکروزه که سرجنگلدار کل استان ، مدیران کل کشاورزی و محیط زیست،اعضای شورای مرکزی جهاد سازندگی استان و جمعی از کارشناسان و مسئولین ادارات‌ذیربط درامر کشاورزی سمنان حضور داشتند ، سرجنگلدارکل استان طی سخنانی با بیان موقعیت جغرافیائی سمنان در زمینه مساحت کل مراتع استان اظهار داشت، بیش‌از ۵ر۵ میلیون هکتار مرتع در این استان وجود دارد که در قسمت های مختلف ارتفاعات و مناطق کویری ازانواع پوشش گیاهی برخوردار است.

وی افزود: ۲۷۵هزار هکتار ازاین مراتع درجه‌یک، یک‌میلیون‌و ۵۴۰هزار هکتار درجه دو، بالغبر ۲ر۲ میلیون هکتار درجه‌سه وبیش‌از یک‌میلیون‌و ۶۶۳هزار هکتار درجه چهار می‌باشد.

از مراتع استان سالانه ۷۰۰هزارتن علوفه‌خشک قابل استفاده دام های منطقه تولید می‌شود.

وی درپایان سخنانش روش های‌غلط بهره‌برداری از مراتع، عدم توجه دامداران ، روشن نبودن‌وضعیت مالکیت مرتع ، توسعه بی‌رویه زراعت دیم در مراتع و عدم شناخت مردم و مسئولین را از جمله اهم عوامل تخریب مراتع عنوان کرد و لزوم حرکت منسجم ، هماهنگ وسریع در کار اصلاح مراتع را مورد تاکید قرار داد.

براساس این گزارش درادامه کارسمینار، مدیرکل دفترفنی مراتع کشور طی سخنانی نحوه مشارکت‌مردم در امر اصلاح مراتع ، وضعیت فعلی مراتع کشور و نقش مردم و بانکها را در خصوص بهبود مراتع تشریح کرد.

وی در بخشی از سخنانش اعتبارات دولت ، خودیاری مردم، اعطای وام از طریق بانکها و طرح مرتع‌داری را از محور های اصلی اصلاح و بهبود مراتع با مشارکت مردم دانست و گفت: طرح مشارکت مردم در سال گذشته در استان اصفهان اجرا شده و ۴۰ الی ۵۰ روستای این استان زیرپوشش این طرح قرار گرفتند.

این گزارش حاکیست، در ادامه کار این سمینار شرکت‌کنندگان پیرامون نحوه مشارکت مردم در رابطه بااصلاح و بهبود مراتع به‌بحث وتبادل‌نظر پرداختند.

جایگاه جدید شرکت نفت با ظرفیت ۵ میلیون لیتر سوخت در دامغان احداث می‌شود

دامغان ـ خبرنگار اطلاعات « طی مراسمی باحضور امام جمعه موقت دامغان،معاون فرمانداری ،کارشناسان ومهندسین از شاهرود و تهران، گروهی از مسئولین و دوایر دولتی، نهادها و انتظامی دامغان‌و مسئولین وکارکنان شرکت نفت دامغان کلنگ جایگاه‌جدید شرکت نفت دامغان توسط حجت‌الاسلام ترابی امام جمعه موقت دامغان به زمین زده شد.

این جایگاه در زمینی به مساحت ۲۰۰ هزار مترمربع وباهزینه‌ای بالغبر ۱۲۰ میلیون ریال از سوی شرکت نفت ایران تامین شده است در جاده تهران به دامغان جنب انبار جهاد سازندگی احداث خواهد شد.

براساس همین گزارش این جایگاه با ۶ سکوی بارگیری و ساختمانهای اداری شامل محل کار مسئول جایگاه، استراحتگاه کارکنان ، تاسیسات آتش‌نشانی و نصب ۱۴ مخزن زمینی و حدود ۶ مخزن هوائی با ظرفیت ۵ میلیون لیتر سوخت ساخته خواهد شد.

در این مراسم امام جمعه موقت دامغان درزمینه نقش‌اقتصاد نفت‌و مهارچاههای نوروز توسط کارگران متعهد صنعت نفت سخنانی ایراد کرد.

۹ واحد تولیدی و صنعتی در استان سمنان در خط تولید قرار گرفت

سمنان ـ ۹واحد تولیدی و صنعتی در استان‌سمنان در خط تولید قرار گرفت.

این‌واحدها که جهت ایجاد آنها جمعا ۱۶۰میلیون ریال سرمایه‌گذاری شده است، شامل یك واحدسراجی باتولید ۸هزار عدد کیف مدرسه و ساك، ۲واحد نجاری با ظرفیت ۱۸۰۰ لنگه درو پنجره چوبی و۱۰۰ دست تختخواب و سرویس خواب و ۲۱۰ مترمربع دکور، یك واحد کوره آجر با تولید ۱۲ میلیون قالب آجر و ۲واحد ساخت در و پنجره آهنی و یك واحد کابینت سازی می‌باشد. با بهره‌برداری از واحدهای فوق ۱۲۳ نفر از بیکاران استان سمنان جذب بازار کار شده‌اند. ضمنا واحدهای مذکور هفته گذشته کار خود را آغاز کردند.

۱۴ پروژه عمرانی ـ ورزشی در استان سمنان در دست احداث و تکمیل است

سمنان ـ خبرنگار اطلاعات: به منظور توسعه و تعمیم ورزش در شهرها و روستاهای استان سمنان ، طی سالجاری ۳۰میلیون ریال‌اعتباربرای‌اجرای‌طرحهای عمرانی ورزشی به مصرف رسیده است.

براساس همین گزارش کل اعتبار عمرانی اداره تربیت بدنی سمنان رقمی معادل ۶۹ میلیون و ۵۵۰هزار ریال ذکر شده که ۳۰ میلیون ریال آن جهت احداث ، تکمیل و تعمیر ۱۴ پروژه عمرانی ـ ورزشی در استان سمنان به مصرف رسیده است .

سخر شنای سمنان و سالن کشتی ایوانکی از جمله پروژه‌هایی هستند که عملیات ساختمانی آنهابه پایان رسیده و مورد بهره‌برداری قرار گرفته‌اند.

همچنین ۴ پروژه دیگر مربوط به تعمیراستادیوم‌های سمنان، دامغان، شاهرود و گرمسار بوده و یک پروژه احداث زمین فوتبال بسطام است.

بقیه پروژه‌ها تکمیلی بوده و شامل استخرشنای شاهرود، خوابگاه سمنان، سالن والیبال و بسکتبال‌در دامغان، کهن‌آباد و اراذان گرمسار و زمین فوتبال دامغان و بسطام است.

بگزارش خبرنگار ما پروژه‌های تکمیلی بین۲۵تا ۸۰ درصد افزایش داشته و اعتبارات عمرانی پیش‌بینی شده اداره کل تربیت بدنی استان سمنان در سال آینده به رقمی حدود ۷۰ میلیون ریال می‌رسد.

دوندگان برتر آموزشگاههای خمین انتخاب شدند

خمین ـ خبرنگار اطلاعات :درپایان‌مسابقات‌قهرمانی دوومیدانی دانش‌آموزان آموزشگاههای خمین که در ورزشگاه شهید مطهری انجام شد ، نتایج زیر به این‌شرح بدست آمد

در مقطع دبیرستان در رشته دو ۱۰۰ متر محمد هداوند اول ، رضا منوری دوم و جمشید مومنی‌سوم.

در رشته دو ۲۰۰ مترمحمد هداوند‌اول، علی‌اکبری دوم و حسین محسنی‌نژاد سوم .

در رشته دو ۳۰۰ متر ابراهیم ملکی اول ، عزیزالله بی‌آبی دوم و کریم عبداللهی سوم .

در رشته دو ۱۵۰۰ متر ابراهیم ملکی اول ، عزیزالله بی‌آبی دوم و روح‌الله شیخی سوم .

ودر رشته ۱۰۰ × ۴متر امدادی تیم هنرستان‌دکتر چمران متشکل از محمد هداوند ، منصور توسلی، حسین محسنی‌نژاد و رضا منوری به مقام اول این مسابقات دست یافتند وتیم دبیرستان مصطفی خمینی نیز دوم‌شد.

در رشته پرتاب دیسک محمد هداوند اول، علیرضا ارجمند دوم و منصور توسلی سوم .

در رشته پرتاب وزنه جمشید مومنی اول، منصور وسلی دوم و علیرضا ارجمند سوم .

در پرش طول منصور توسلی اول ، رضا منوری دوم و عباس مودنی سوم .

درپایان مسابقات در مقطع راهنمائی نیز این نتایج بدست آمد :

در رشته دو ۱۰۰ متر سعید قاصدی از مدرسه آیت‌الله کاشانی اول ، محسن الوندی از مدرسه نواب صفوی دوم‌واحمد ربیعی از مدرسه نوابصفوی‌سوم.

در رشته دو ۲۰۰ متر سرعت سعید قاصدی اول ، رضا مودنی از مدرسه ۲۲ بهمن دوم و مرتضی رفیعی سوم .

در رشته ۸۰۰ متر سهراب نوبخت از نواب صفوی اول ، حسین رمضانی از آیت‌الله کاشانی‌دوم و حسین بی از نواب صفوی سوم .

در رشته ۱۵۰۰ متر استقامت سهراب نوبخت و حسین هاشمی از روستای «امامزاده یوجان» مقام اول و دوم را از آن خود کردند .

و در رشته ۱۰ × ۴متر امدادی تیم آیت‌الله کاشانی متشکل از سعید قاصدی ، علیرضا براتی، حمیدرضامجدی حسن‌علی رمضانی به مقام اول این مسابقات دست یافتند

کشف ماهی قاچاق

سمنان خبرنگار اطلاعات ـ سمنان در بازرسی ازیك دستگاه کامیون خاورمتعلق به یك تن ماهی قاچاق ازانواع سفید وکپور که به طرز ماهرانه‌ای در داخل کامیون جاسازی شده بود کشف و توان پاسگاه پلیس راه زاندارمری‌سرخه شد.

در سمینار اصلاح مراتع استان سمنان

نحوه مشارکت مردم در رابطه با اصلاح و بهبود مرتع سمنان مورد بررسی قرار گرفت

سمنان ـ خبرنگار اطلاعات: نحوه مشارکت مردم در امر اصلاح و بهبود مراتع در استان سمنان در سمیناری با حضور مدیرکل دفتر فنی مراتع‌وابسته به سازمان جنگل‌هاو مراتع کشور در محل پارک جنگلی «سوکان» سمنان برگزار شد و مورد بحث قرار گرفت.

در این سمینار یکروزه که سرجنگلدار کل استان ، مدیران کل کشاورزی و محیط زیست،اعضای شورای مرکزی جهاد سازندگی استان و جمعی از کارشناسان و مسئولین ادارات‌ذیربط درامر کشاورزی سمنان حضور داشتند ، سرجنگلدارکل استان طی سخنانی با بیان موقعیت جغرافیائی سمنان در زمینه مساحت کل مراتع استان اظهار داشت، بیش‌از ۵ر۵ میلیون هکتار مرتع در این استان وجود دارد که در قسمت های مختلف ارتفاعات و مناطق کویری ازانواع پوشش گیاهی برخوردار است.

وی افزود: ۲۷۵هزار هکتار ازاین مراتع درجه‌یک، یک‌میلیون‌و ۵۴۰هزار هکتار درجه دو، بالغبر ۲ر۲ میلیون هکتار درجه‌سه وبیش‌از یک‌میلیون‌و ۶۶۳هزار هکتار درجه چهار می‌باشد.

از مراتع استان سالانه ۷۰۰هزارتن علوفه‌خشک قابل استفاده دام های منطقه تولید می‌شود.

وی درپایان سخنانش روش های‌غلط بهره‌برداری از مراتع، عدم توجه دامداران ، روشن نبودن‌وضعیت مالکیت مرتع ، توسعه بی‌رویه زراعت دیم در مراتع و عدم شناخت مردم و مسئولین را از جمله اهم عوامل تخریب مراتع عنوان کرد و لزوم حرکت منسجم ، هماهنگ وسریع در کار اصلاح مراتع را مورد تاکید قرار داد.

براساس این گزارش درادامه کارسمینار، مدیرکل دفترفنی مراتع کشور طی سخنانی نحوه مشارکت‌مردم در امر اصلاح مراتع ، وضعیت فعلی مراتع کشور و نقش مردم و بانکها را در خصوص بهبود مراتع تشریح کرد.

وی در بخشی از سخنانش اعتبارات دولت ، خودیاری مردم، اعطای وام از طریق بانکها و طرح مرتع‌داری را از محور های اصلی اصلاح و بهبود مراتع با مشارکت مردم دانست و گفت: طرح مشارکت مردم در سال گذشته در استان اصفهان اجرا شده و ۴۰ الی ۵۰ روستای این استان زیرپوشش این طرح قرار گرفتند.

این گزارش حاکیست، در ادامه کار این سمینار شرکت‌کنندگان پیرامون نحوه مشارکت مردم در رابطه بااصلاح و بهبود مراتع به‌بحث وتبادل‌نظر پرداختند.

جایگاه جدید شرکت نفت با ظرفیت ۵ میلیون لیتر سوخت در دامغان احداث می‌شود

دامغان ـ خبرنگار اطلاعات « طی مراسمی باحضور امام جمعه موقت دامغان،معاون فرمانداری ،کارشناسان ومهندسین از شاهرود و تهران، گروهی از مسئولین و دوایر دولتی، نهادها و انتظامی دامغان‌و مسئولین وکارکنان شرکت نفت دامغان کلنگ جایگاه‌جدید شرکت نفت دامغان توسط حجت‌الاسلام ترابی امام جمعه موقت دامغان به زمین زده شد.

این جایگاه در زمینی به مساحت ۲۰۰ هزار مترمربع وباهزینه‌ای بالغبر ۱۲۰ میلیون ریال از سوی شرکت نفت ایران تامین شده است در جاده تهران به دامغان جنب انبار جهاد سازندگی احداث خواهد شد.

براساس همین گزارش این جایگاه با ۶ سکوی بارگیری و ساختمانهای اداری شامل محل کار مسئول جایگاه، استراحتگاه کارکنان ، تاسیسات آتش‌نشانی و نصب ۱۴ مخزن زمینی و حدود ۶ مخزن هوائی با ظرفیت ۵ میلیون لیتر سوخت ساخته خواهد شد.

در این مراسم امام جمعه موقت دامغان درزمینه نقش‌اقتصاد نفت‌و مهارچاههای نوروز توسط کارگران متعهد صنعت نفت سخنانی ایراد کرد.

شهادت، تزریق خون به پیکر اجتماع است

استاد شهید مرتضی مطهری

شهید فتاحی

اگر خواهی ستون ظلم و زور و بردگیها را به لرزانی و ملت را به حق و حق طلب کردن بیارایی، حقیقت را زبانی شو

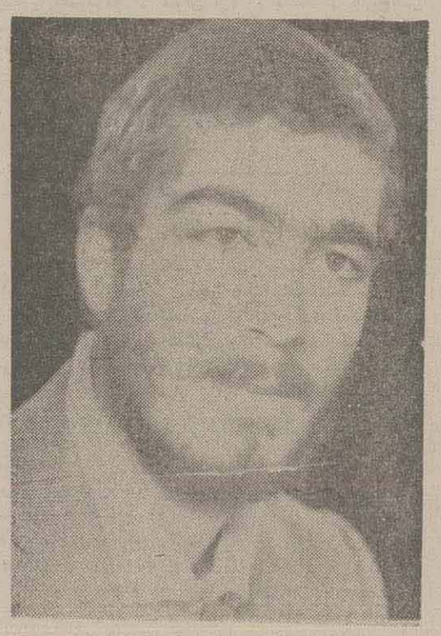

بمیرید بمیرید در این عشق بمیرید
در این عشق چومیرید، همه روح‌پذیرید
بمیرید، بمیرید از این مرگ مترسید
از این خاک برآئید و سماوات بگیرید
بمیرید، بمیرید ازاین نفس‌بمیرید
این نفس چوبند است و شما همچو امیرید
بمیرید ، بمیرید از این ابر برآئید
چوزین ابر برآئید همه بدرومنیرید
یکی تیشه بگیرید پی حفره زندان
چو زندان بشکستید همه میرو وزیرید

گوشه‌ای‌از زندگینامه شهید مصطفی فتاحی

شهید فتاحی به تاریخ ۱۰ مهر سال ۴۰ شمسی در شهر قم دیده به جهان گشود. وی پس از طی دوران تحصیلی در خرداد سال ۵۸ موفق به اخذ دیپلم دررشته فیزیک ، ریاضی شد. در همان سال در رشته شیمی دانشگاه تهران قبول شد و در خرداد ۵۹ دیپلم دیگری در رشته علوم تجربی اخذ کرد . وی همچنین دارای دیپلم زبان خارجی نیز بود .

با شروع انقلاب فعالیت چشمگیری در تظاهرات داشت و پس از پیروزی انقلاب تمام اوقات بیکاری خود را در بسیج و سپاه گذرانید تا اینکه درآذر ۵۹ به‌خدمت سربازی رفت و عازم جبهه‌های نبرد شد و در جریان حمله‌های سوستنگرد، حمیدیه، طراح، دشت آزادگان، و کرخه نور بطور فعال شرکت داشت و همکاری نزدیکی با شهید والامقام دکتر چمران داشت.

طبق اظهار دوستانش در طول ۱۷ ماه خدمت، بیشتر همدوره‌های‌خود راکه بی‌سواد بودند ظرف بیست روز خواندن ونوشتن آموخت و صندوق کوچک قرض‌الحسنه را نیز در همانجا تاسیس کرد.

سرانجام به تاریخ ۱۶ اردیبهشت ۶۱مصادف با شب‌میلاد مولای‌متقیان امیرالمومنین در حمله‌بیت‌المقدس در جبهه خونین شهر به درجه رفیع شهادت نایل شد.

فرازی از خون نامه شهید فتاحی

ما از خدائیم و به سوی او بازمی‌گردیم اکنون که این برگه را به عنوان وصیتنامه می‌نویسم از سلامت جسمی و عقلی برخوردار می‌باشم و آماده‌ام که این جهان فانی را در هرلحظه که خدا بخواهد وداع گفته و به دیگر خفتگان خاک بپیوندم .

.. از آرزوهای همیشگی من این بود که در راه خداکشته‌شوم تاشاید شهادت من نفعی برای خلق خداوند داشته باشد ولی قبل از شهادت آرزوی نابود کردن کفر و زنده ماندن اسلام را دارم...

از پدر و مادرم به خاطر اینکه‌مرا تا این سن رساندند و برایم زحمت کشیده و غمها و رنجهای زیادی را به خاطر من تحمل کرده‌اند حلالیت می‌طلبم و از خدمتهای آنان تشکر می‌کنم واز آنها واز تمام پدران و مادران در این کشور اسلامی تقاضا دارم فرزندانشان را برای کشته‌شدن در راه خدا تربیت کنند و این اولین آرزوی آنها باشد و خود را چنان آماده سازند که هرلحظه بتوانند این عزیزترین نعمت‌خدایی را ابراهیم‌وار در راه خدا هدیه کنند و به آنها بیاموزند که فقط برای اسلام و برای خدا کار کنند و فکر کنند و جهاد کنند و فقط یک شعار را به زبان برانند و آن شعاری است که حضرت محمد (ص) پیامبر بزرگ اسلام در سفر خود به عرش ملاحظه کرد و آن شعار لااله الاالله است.

اکنون که عازم جبهه هستم می‌خواهم بدانید که‌فقط زیرپرچم اسلام به جبهه می‌روم و رهبری امام خمینی را تا سرحد جان قبول‌دارم وازدیگر برادران وخواهرانی که در زیرپرچمی غیراز اسلام هستند تقاضا دارم کمی بیاندیشند و به چیزی تکیه کنند که قائم به خویش باشد و متزلزل نشود...

مراسم ختم و غیره تاحدامکان ساده باشد واگر هم نبود بهتر . از پدر و مادرم و برادران و خواهران خود می‌خواهم که هرچه برای من می‌خواستند انجام دهند و نتوانستند ، برای دیگر جوانان کشور انجام دهند .

خاطره‌ای از پدر شهید

چند روز قبل از تولد فرزندم مصطفی ، در خواب به پیشگاه مبارک مولای‌متقیان علی بن‌ابیطالب (ع) باریافتم و از دست مبارک مولا عقیقی یمنی بسیار زیبا به ارمغان گرفتم که پس از چند روز دیگر مصطفی بدنیا آمد

دقا بیش از شهادت مصطفی مجددا در خواب به خدمت مولا شرفیاب شدم که به محض زیارت، ایشان مطالبه آن عقیق را فرمودند که عینا به حضورشان تقدیم کردم. پس از بیداری در تعجب بودم که بزرگان عطای خود را پس نمی‌گیرند، چه‌شد که مولا عطیه زیبای خودرا از من گرفتند .چند روز بعد از این خواب با شهادت پرفیض فرزندم مصطفی مواجه شدم و برایم ثابت شد که او اشتیاق دیدار خداوند را داشته و سر درکف گرفته و عاشقانه به پیشگاه محبوب راه یافته است .

قطعه‌ای از شهید فتاحی

★ حقیقت را مگو هرگز !

حقیقت را مگو هرگز که این است راه آسودن ، راه خوردن ، راه دیدن، راه ماندن درمیان خیل حکمان وقت ، راه بودن بین آنهایی که می‌گویند، سیاهی‌ها زاقبال است و بخت ، راه خوردن ، خوردن حق‌فقیران، راه دیدن، دیدن مرگ اسیران ، آن اسیرانی که چون خورشید تابانند ، در این تاریکی شب ، در این ظلمت سیاهی‌ها ، راه را زهر ابرقدرت شنیدن ، راه حق مردم بیچاره خوردن ، گفتن غیرحقیقت بوده است .

در طول تاریخ ، راه انسان را خریدن ، راه کشتن، راه آزردن ، راه آدمبودن و آدمشدن دربین «مردم» آدمی بودن به آن میزان که دیوان آدمش باشند.

راه به قدرت رسیدن ، راه چیدن ، راه پرپرکردن گلهای این بحر بیابان گفتن غیرحقیقت بوده است.

در طول تاریخ تو هم بشنو نصیحت را ، بگیر عبرت توهم از درس تاریخ ، حقیقت را مگو هرگز، حقیقت را مگو هرگز! اگر خواهی مقامی، وگر خواهی رسی براوج قدرت، وگر خواهی بیابی نام و شهرت ، وگر خواهی رسی برپول و مال و جاه و ثروت، حقیقت را مگو هرگز، حقیقت را مگو هرگز که این است راه آسودن که این است راه ماندن ،رامبودن ،وگرنه...

وگرنه ،گرتو می‌خواهی نیاسایی و می‌خواهی ستون ظلم و زور و بردگیها را بلرزانی و ملت را به‌حق و حق‌طلب کردن بیارائی ، اگر از مرگ به دل ترسی نمی‌یابی ، اگر وجدان تو حق خواهد و حق را تو فقط خواهی ، حقیقت را زبانی شو برای ضدحق، شمشیر بردار و به غیرحق بزن برکن زجایش ، که حق‌خواه باغ و بستان است سرایش ، فقط ایمان بیاور رهبری کن، فقط حق را بخواه و آزادگی کن که‌حق تلخ است، که‌حق زهراست برای هرحکومت،که حق‌چون‌داعلاج دردی است ، برای زور و قدرت ، نه هرقدرت ، برای قدرت دیوان ، نه هرزوری برای زور دژخیمان که حق چون تیغ برانی است برای گردن آن ناجوانمردان که دربند می‌کشند رزمندگان با شرافت را ، که حق تلخ است ،مگوحق‌را ،اگر آسودگی خواهی !

۱۹ تن تنباکو از کشاورزان شاهرود خریداری شد

شاهرود ـ با پایان یافتن فصل برداشت تنباکو در شاهرود اداره دخانیات این شهرستان اعلام کرد: در مدت برداشت محصول، ۱۹ تن تنباکو به ارزش‌بیش‌از ۳میلیون و۳۰۰ هزار ریال از کشاورزان منطقه‌خریداری و تحویل کارخانه تنباکو سازی اصفهان شد.

در سال زراعی جاری از سوی دخانیات منطقه شاهرود باانعقاد قرارداد کشت با ۱۵۰ کشاورزدرمناطق خارتوران و بیارجمند۱۳ هکتارزیر کشت محصول‌تنباکو قرار گرفت که از این اراضی ۱۹ تن تنباکو برداشت گردید.

براساس این گزارش به منظور تشویق کشاورزان تنباکو کارو حمایت‌از کشت این محصول، علاوه‌برتوزیع سموم و کود شیمیائی باقیمت نازل در بین کشاورزان، همچنین مبلغ ۱۰۰ هزار ریال مساعده کشت نیز در اختیار تنباکو کاران قرار گرفت.

ضمنا طی نه ماهه سال جاری از سوی این اداره بالغ بر ۹۳۲ میلیون ریال محصولات دخانی در سطح استان سمنان توزیع گردید.

مدیر عامل سازمان بهداشت ،درمان‌و آموزش پزشکی استان سمنان :

استان سمنان از لحاظ تعمیم بهداشت مقام دوم را در سطح کشور دارا می‌باشد

سمنان ـ خبرنگار اطلاعات: در سمینار یکروزه خدمات بهداشت اولیه استان سمنان که در مرکزپزشکی سمنان برگزارشدبا توجه به سیاستهای وزارت‌بهداشت، درمان و آموزش پزشکی مبنی بر اولویت بر درمان، بر ضرورت تعمیم و گسترش بهداشت در روستاهای این استان تاکید شد.

براساس همین گزارش که باحضور دکتر شیبانی مدیر عامل سازمان بهداشت، درمان و آموزش پزشکی استان سمنان، مسئولین بهداشت و درمان استان و گروهی از پزشکان انجام شد، دکتر شیبانی طی سخنانی ضمن بیان اهمیت رعایت بهداشت بردرمان از کلیه مسئولین بهداشت و درمان استان خواست تا توجه بیشتری به روستاها بکنند و در کنار کارهای بهداشتی،آموزش رانیز در نظر داشته باشند.

وی در بخشی دیگر از سخنانش گفت: این استان از لحاظ تعمیم بهداشت محیط در بین استانهای کشور مقام دوم را دارا می‌باشد.

آنگاه معاون بهداشتی سازمان بهداشت، درمان و آموزش پزشکی استان سمنان طی سخنانی با اشاره به مرگ و میر ۵۷ در صد از کودکان زیر ۵ سال بدلیل عدم رعایت بهداشت، اسهال، سوء تغذیه و کمبودوزن نوزاد ذکر کرد و براهمیت بهداشت تاکید نمود.

در ادامه کار این سمینار مسائل مختلف بهداشتی درمانی از جمله نقش آب سالم در کاهش بیماری‌ها، واکسیناسیون اطفال، رشد ونمو کودکان ،اهمیت بهداشت دهان و دندان، نقش خانواده در شکل‌پذیری کودکان زیر ۶ سال و غیره بحث و تبادل نظر شد.

در پایان شرکت کنندگان در سمینار از خانه‌های بهداشتی ۴روستای سمنان بازدید کردند.

منبع ذخیره آب آشامیدنی بخش «میامی» شاهرود مورد بهره‌برداری قرار گرفت

شاهرود ـ بمنظور تامین آب آشامیدنی ساکنین بخش«میامی»شاهرود ، کار احداث و نصب یکمنبع زمینی با گنجایش ۸۰۰ هزار لیتر طی هفته گذشته با باتمام رسید و مورد بهره‌برداری قرار گرفت.

اجرای این طرح که عملیات اجرائی آن رابخشداری «میامی» بعهده داشت ، ۱۰ میلیون ریال هزینه ازمحل اعتبارات بخشداری و خودیاری اهالی در برداشت با بهره‌برداری از این منبع کمبود آب آشامیدنی «میامی» شاهرود مرتفع شده است .

بیش از ۳۰۰ هزار تن مواد معدنی در استان سمنان استخراج شد

سمنان ـ اداره کل معادن و فلزات استان‌سمنان اعلام کرد: طی سه‌ماهه سوم سال جاری مقدار ۳۲۶ هزارو ۴۵۸ تن مواد معدنی از معادن فعال این استان استخراج و تولید شده است.

از این مقدار مواد معدنی استخراج شده، ۲۶۰ هزارو ۸۲۵تن سنگگچ، ۵۷هزارو ۷۰۸تن سنگ‌تمک، هزارو ۲۰۰تن ذغال‌سنگ، ۳هزارو ۱۰۰تن سنگ‌های شه و ۶۲۵تن سنگ های ساختمانی می‌باشد که از ۴معدن فعال استان سمنان استخراج شده است.

این گزارش حاکیست، مواد استخراج شده فوق علاوه برمصرف در استان سمنان به دیگر استان های کشور نیز صادر شده است.

شماره تلفن های مستقیم سرویس خبر شهرستانها
۳-۳۱۱۲۰۱
ساعت کار سرویس و کشیك خبر شهرستانها ۷ صبح یکسره تا ۷ بعدازظهر